



**Veřejnoprávní smlouva o poskytnutí účelové dotace z rozpočtu Středočeského kraje
na zajišťování pohotovostní služby v oboru zubní lékařství
Evidenční číslo smlouvy: S - 1496/ZDR/2021**

Smluvní strany

Středočeský kraj

se sídlem Zborovská 11, 150 21 Praha 5

zastoupený Ing. Pavlem Pavlíkem, radním pro oblast zdravotnictví,

na základě usnesení Zastupitelstva kraje č. 037-04/2021/ZK ze dne 22.2.2021

bankovní spojení: PPF banka, a.s., č. ú. [REDACTED]

IC: 70891095

(dále jen „**Poskytovatel**“)

a

MUDr. Petrem Zemanem, nar. [REDACTED]77

bytem: [REDACTED]

IC: 75112892

bankovní spojení: MONETA Money Bank, a. s.

č. ú. [REDACTED]

(dále jen „**Příjemce**“)

uzavírají podle § 10a a následujících zákona č. 250/2000 Sb., o rozpočtových pravidlech územních rozpočtů, ve znění pozdějších předpisů (dále jen „**z. č. 250/2000 Sb.**“) tuto smlouvu:

Článek I.

Předmět a účel smlouvy

1. Předmětem této smlouvy je vymezení práv a povinností obou smluvních stran při poskytnutí, použití, vyúčtování a kontrole účelové dotace poskytnuté příjemci z rozpočtu poskytovatele.
2. Účelem poskytnutí dotace je finanční podpora Příjemce jako poskytovatele zdravotních služeb zajišťujícího pohotovostní službu v oboru zubní lékařství v souladu s odstavcem 4 tohoto článku. V období od 1. 1. – 31. 12. 2021.
3. Příjemce je oprávněným poskytovatelem zdravotních služeb v oboru zubní lékařství dle zákona č. 372/2011 Sb., o zdravotních službách a podmínkách jejich poskytování (dále též jen „zákon o zdravotních službách“). Dle ustanovení § 45 odst.2 písm. l) zákona o zdravotních službách je

Příjemce na žádost Poskytovatele povinen podílet se na zajištění pohotovostní služby v oboru zubní lékařství.

4. Příjemce se zavazuje svým jménem zajistit
 - ***pohotovostní službu v oboru zubní lékařství***
 1. na adrese Okružní 2160, 288 01 Nymburk
 2. ve dnech a v době, které mu předem sdělí pověřený zástupce příslušné oblastní stomatologické komory, závazek Příjemce zajistit pohotovostní službu v oboru zubní lékařství se vztahuje: na soboty, neděle a státem uznávané svátky, a to v rozsahu 4 hodin v každém jednotlivém dni v období od 1. 1. 2021 do 31. 12. 2021

Článek II.

Výše a způsob poskytnutí dotace

1. Podle § 28 odst. 2 zákona č. 48/1997 Sb., o veřejném zdravotním pojištění a o změně a doplnění některých souvisejících zákonů, ve znění pozdějších předpisů, jsou zdravotní výkony provedené v rámci pohotovostní služby zdravotní péčí hrazenou z veřejného zdravotního pojištění.
2. Poskytovatel se zavazuje poskytnout Příjemci účelovou dotaci ve výši 1.000 Kč na hodinu pohotovostní služby (slovy jeden tisíc korun českých) za účelem spolufinancování a spolupráce na zajištění a provozu pohotovostní služby v oboru zubní lékařství uvedené v článku I. odstavci 4. této smlouvy, a to za podmínek uvedených v této smlouvě a za splnění podmínek „Standardů pohotovostních služeb na území Středočeského kraje“ (dále jen Standardy LPS). Písemné vyhotovení Standardů LPS je nedílnou součástí této smlouvy v příloze č. 2.
3. Poskytnutí peněžních prostředků bude Poskytovatelem provedeno bankovním převodem na bankovní účet Příjemce uvedený v záhlaví této smlouvy na základě předloženého vyúčtování dle čl. III. odst. 3. a 4. této smlouvy.
4. Poskytnutá dotace může být použita příjemcem od 1. 1. 2021 do 31. 12. 2021 pouze pro účel uvedený v Čl. I.

Článek III.

Práva a povinnosti smluvních stran

1. Strany se zavazují dodržovat povinnosti a postupy podle zákona č. 250/2000 Sb., které se týkají poskytnuté dotace, a zákona č. 320/2001 Sb., o finanční kontrole ve veřejné správě, ve znění pozdějších předpisů (dále jen „z. č. 320/2001 Sb.“).

2. Příjemce se zavazuje
 - a) použít poskytnuté peněžní prostředky pouze k účelu uvedenému v článku I. odstavci 2. a odstavci 4. této smlouvy, realizovanému v termínu uvedeném v článku I. odstavci 4. této smlouvy,
 - b) použít poskytnuté peněžní prostředky hospodárně, účelně a efektivně,
 - c) vést řádné a oddělené sledování přijaté a použité dotace ve svém účetnictví.

 3. Příjemce je povinen nejdéle do 31. ledna 2022 předložit Odboru zdravotnictví Krajského úřadu Středočeského kraje žádost a vyúčtování poskytnuté dotace dle čl. III. odst. 4. Nemůže-li příjemce ze závažných důvodů předložit vyúčtování dotace ve stanoveném termínu, požádá nejméně 10 dní před jeho uplynutím písemně s uvedením důvodů Odbor zdravotnictví Krajského úřadu Středočeského kraje o stanovení náhradního termínu. Odbor zdravotnictví po posouzení důvodů může stanovit náhradní termín předložení vyúčtování, který je příjemce povinen dodržet.

 4. Žádost s vyúčtováním pro poskytnutí dotace musí dle vzoru uvedeného v příloze č. 1 této smlouvy obsahovat:
 - a) Počet ošetřených pacientů
 - b) Jméno sestry podílející se na výkonu pohotovostní služby
 - c) Počet víkendů s uvedením data a rozsahu hodin poskytnuté služby od, do

 5. Příjemce je oprávněn hradit z poskytnuté dotace výhradně náklady spojené s činností pohotovostní služby v oboru zubní lékařství (provozní náklady – např. spotřební materiál, energie, mzdy, úklid atd.).

 6. Příjemce není oprávněn financovat z poskytnutých peněžních prostředků náklady jiné fyzické nebo právnické osoby, s výjimkou těch, které poskytují výkony nebo služby.

 7. Příjemce dotace, který je právnickou osobou, je povinen písemně informovat Poskytovatele
 - a) o přeměně této právnické osoby, a to do 10 pracovních dnů ode dne, kdy k přeměně došlo,
 - b) o vstupu právnické osoby do likvidace, a to do 10 pracovních dnů ode dne vstupu právnické osoby do likvidace.
- V této písemné informaci pro Poskytovatele Příjemce mimo jiné uvede evidenční číslo smlouvy Poskytovatele a výši poskytnuté dotace Poskytovatelem.
8. V případě vstupu do likvidace je Příjemce povinen vrátit všechny prostředky dotace, které nebyly do data vstupu do likvidace použity na účel dotace, a to do 30 dnů od vstupu do likvidace, na účet Poskytovatele, a ve stejném termínu předložit vyúčtování dotace, jak je výše uvedeno.

 9. V případě přeměny právnické osoby Příjemce je příjemce povinen vyžádat si souhlas s převodem práv a povinností z této smlouvy v dostatečném předstihu od Poskytovatele. V případě nesouhlasu

Poskytovatele je Příjemce povinen vrátit všechny prostředky dotace, které nebyly do data vstupu do přeměny použity na účel dotace, a to do 30 dnů od přeměny, na účet Poskytovatele, a ve stejném termínu předložit vyúčtování dotace, jak je výše uvedeno.

10. Povinnosti uvedené v předchozím odstavci tohoto článku Příjemce nemá, jestliže již není povinen uchovávat veškeré písemnosti, týkající se poskytnutí dotace.

Článek IV.

Kontrola realizace a použití dotace

1. Poskytovatel dotace je oprávněn v souladu se zákonem č. 372/2011 Sb., o zdravotních službách a podmínkách jejich poskytování, ve znění pozdějších předpisů, a dalšími prováděcími předpisy, provádět kontrolu, zda Příjemce poskytuje zdravotní služby v souladu s uděleným oprávněním a touto smlouvou.
2. Poskytovatel dotace je oprávněn v souladu se zákonem č. 320/2001 Sb. a zákonem č. 250/2000 Sb. provádět kontrolu dodržování podmínek, za kterých byla dotace poskytnuta. Kontrolu provádějí písemně pověřeni zaměstnanci Odboru zdravotnictví Krajského úřadu Středočeského kraje či jiní pověřeni zaměstnanci Poskytovatele příslušní dle interních předpisů (dále jen „pověření zaměstnanci“).
3. Za účelem provedení kontroly dle tohoto článku je Příjemce povinen pověřeným zaměstnancům Poskytovatele umožnit přístup do prostorů, kde dochází k realizaci účelu, a umožnit jim nahlížet do účetních a ostatních dokladů týkajících se poskytnuté dotace. Při kontrolách je Příjemce povinen předložit veškeré doklady týkající se účelu a činnosti, na něž byla dotace poskytnuta. Provedení kontroly nesmí narušit poskytování zdravotních služeb Příjemcem a ani zasáhnout do práv jeho pacientů.
4. Příjemce se zavazuje uchovávat vyúčtování dotace včetně příslušných souvisejících dokladů po dobu 10 let od ukončení závěrečného vyúčtování a po tuto dobu vyúčtování na písemné požádání předložit Poskytovateli k nahlédnutí.

Článek V.

Porušení rozpočtové kázně

1. Porušením rozpočtové kázně je každé neoprávněné použití nebo zadržetí peněžních prostředků poskytnutých jako dotace z rozpočtu Středočeského kraje.
2. Neoprávněným použitím peněžních prostředků je jejich použití, kterým byla porušena povinnost stanovená právním předpisem, přímo použitelným předpisem Evropské unie nebo touto veřejnoprávní smlouvou.

Za neoprávněné použití peněžních prostředků se považuje také:

- a) porušení povinností, která souvisí s účelem, na který byly peněžní prostředky poskytnuty, stanovené právním předpisem, přímo použitelným předpisem Evropské unie, veřejnoprávní smlouvou nebo při poskytnutí peněžních prostředků podle zvláštního právního předpisu, ke kterému došlo po připsání peněžních prostředků na účet Příjemce,
- b) porušení povinností stanovené v předchozím odstavci, ke kterému došlo před připsáním peněžních prostředků na účet Příjemce a které ke dni připsání trvá; den připsání peněžních prostředků na účet Příjemce se považuje za den porušení rozpočtové kázně,
- c) prokáže-li se, že údaje v žádosti Příjemce (rozsah poskytnuté péče) neodpovídají skutečnosti.

3. Zadržením peněžních prostředků je porušení povinností vrácení poskytnutých prostředků ve stanoveném termínu; dnem porušení rozpočtové kázně je v tomto případě den následující po dni, v němž marně uplynul termín stanovený pro vrácení poskytnutých prostředků.
4. Při podezření na porušení rozpočtové kázně může Poskytovatel pozastavit poskytování peněžních prostředků, a to až do výše předpokládaného odvodu.
5. Při neoprávněném použití peněžních prostředků a nebo při zadržení peněžních prostředků odpovídá odvod za porušení rozpočtové kázně výši neoprávněně použitých nebo zadržených prostředků.
6. Za prodlení s odvodem za porušení rozpočtové kázně je Příjemce povinen zaplatit penále ve výši 1 promile z částky odvodu za každý den prodlení, nejvýše však do výše stanoveného odvodu.
7. O uložení odvodu a penále za porušení rozpočtové kázně rozhoduje v samostatné působnosti Krajský úřad Středočeského kraje.
8. Prominutí nebo částečné prominutí povinností odvodu a penále může z důvodu hodných zvláštního zřetele povolit orgán Středočeského kraje, který o poskytnutí peněžních prostředků rozhodl, a to na základě žádosti Příjemce.
9. Správcem odvodů a penále je Krajský úřad Středočeského kraje, který z důvodu hodných zvláštního zřetele může povolit posečkání zaplacení odvodu nebo penále (tj. zaplacení odvodu nebo penále v pozdějším termínu) nebo zaplacení odvodu nebo penále ve splátkách, a to na základě žádosti Příjemce.

Článek VI.

Ostatní a závěrečná ustanovení

1. Počítání lhůt uvedených v této smlouvě se řídí občanským zákoníkem. Případně-li poslední den lhůty, v níž je Příjemce povinen podle této smlouvy provést nějakou činnost nebo úkon, na sobotu, neděli nebo svátek, je posledním dnem lhůty pracovní den nejbližší následující.
2. Pokud má Příjemce podle této smlouvy povinnost předat, doručit nebo předložit Poskytovateli nějakou písemnost, musí být do konce lhůty uvedené v této smlouvě písemnost Poskytovateli fakticky doručena; za splnění uvedené lhůty se nepovažuje den předání zásilky s písemností Příjemcem k přepravě, tj. např. prostřednictvím pošty.
3. Pokud má Příjemce podle této smlouvy povinnost převést peněžní prostředky Poskytovateli, převádí je na účet Poskytovatele uvedený na str. 1 této smlouvy, a to pod stejnými symboly - stejným účelovým znakem, pod kterým mu byly peněžní prostředky Poskytovatelem poskytnuty, nesdělí-li Poskytovatel písemně Příjemci, že má uvést při převodu peněžních prostředků jiné údaje.
4. Povinnost Příjemce převést peněžní prostředky Poskytovateli je splněna dnem připsání peněžních prostředků na účet Poskytovatele uvedený na str. 1 této smlouvy.
5. O poskytnutí dotace uvedené v této smlouvě Poskytovatelem Příjemci a uzavření veřejnoprávní smlouvy rozhodlo Zastupitelstvo Středočeského kraje usnesením č. 037-04/2021/ZK ze dne 22.2.2021 a v případě tohoto právního úkonu Středočeského kraje jsou splněny podmínky uvedené v § 23 zákona č. 129/2000 Sb., o krajích (krajské zřízení), ve znění pozdějších předpisů, nezbytné k jeho platnosti.
6. Příjemce tímto prohlašuje, že je srozuměn a souhlasí s tím, že uzavřením Smlouvy nevzniká příjemci jakékoli legitimní očekávání či nárok na případnou další změnu podmínek, za kterých byla neinvestiční dotace poskytnuta a dále ani na poskytnutí jakékoli jiné dotace z rozpočtu Středočeského kraje
7. Poskytovatel a Příjemce dotace se zavazují, že předmět a účel této smlouvy bude plněn od 1.1. 2021 i přesto, že vzhledem k administrativní náročnosti schvalovacího procesu poskytnutí účelové dotace na zajišťování pohotovostní služby v oboru zubní lékařství z rozpočtu Středočeského kraje o ní orgány kraje rozhodly s pozdějším datem.
8. Tato smlouva nabývá platnosti dnem podpisu oběma smluvními stranami a účinnosti dnem uveřejnění v registru smluv dle zákona č. 340/2015 Sb., o zvláštních podmínkách účinnosti některých smluv, uveřejňování těchto smluv a o registru smluv (zákon o registru smluv), ve znění pozdějších předpisů, které provede Poskytovatel do 30 dnů od jejího podpisu.
9. K podpisu této smlouvy za Poskytovatele byl pověřen radní pro oblast bezpečnosti a zdravotnictví usnesením Zastupitelstva Středočeského kraje, které je uvedeno v odstavci 5 tohoto článku.

10. Právní vztahy touto smlouvou neupravené se řídí právními předpisy uvedenými v člancích I., II. a III. této smlouvy a dalšími platnými obecně závaznými právními předpisy.
11. Jakékoli změny a doplňky této smlouvy lze učinit pouze formou písemného a chronologicky číslovaného dodatku, podepsaného oběma smluvními stranami.
12. Tato smlouva je vyhotovena ve třech stejnopisech s platností originálu, z nichž jeden obdrží Příjemce a dva Poskytovatel.

Nedílnou součástí této Smlouvy jsou i následující přílohy:

Příloha č. 1 – Vzor vyúčtování pro poskytnutí dotace

Příloha č. 2 – Standardy LPS

V  dne 6. 9. 21

V Praze dne 30-08-2021

Příjemce dotace:

zubní lékař



MUDr. Petr Zeman

Poskytovatel dotace:

Středočeský kraj



Ing. Pavel Pavlík
radní pro oblast zdravotnictví

Vyúčtování pro poskytnutí dotace za zajištění pohotovostní služby v oboru zubní lékařství na adrese roce 2021

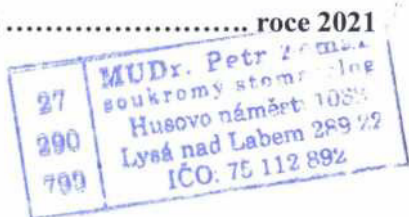

Datum poskytnuté pohotovostní služby: 3. 9. 2021

Jméno a příjmení ošetřujícího zubního lékaře: MUDr. ZEMAN P

Jméno a příjmení nelékařského zdravotnického pracovníka: KONČALOVÁ HANA

Místo poskytnuté pohotovostní služby (adresa):

Ordinační hodiny od 9⁰⁰ do 12⁰⁰

Počet ošetřených pacientů: 25

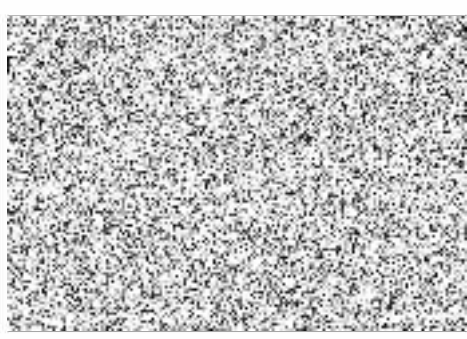

Razítko a podpis

STANDARBY POHOTOVOSTNÍCH SLUŽEB na území Středočeského kraje

Současné právní předpisy nestanovují žádná pravidla pro výkon poskytování pohotovostní služby (formy a obsahu, věcného, technického a personálního vybavení) ani pro její spolufinancování.

Materiál se netýká ústavních pohotovostních služeb v lůžkových zdravotnických zařízeních.

1. ZÁKLADNÍ TEZE a OBECNÁ USTANOVENÍ vyplývající ze zákona o zdravotních službách:

a) Za zajištění LPS odpovídá kraj

Dle § 110 zákona č. 372/2011 Sb., o zdravotních službách a podmínkách jejich poskytování, ve znění pozdějších předpisů (dále jen „zákon o zdravotních službách“), odpovídá za organizaci a zajištění lékařské pohotovostní služby, lékařské pohotovostní služby a pohotovostní služby v oboru zubní lékařství (dále jen „LPS“) kraj, na jehož území jsou pohotovostní služby poskytovány.

b) Příjmové ambulance nemocnic s nepřetržitým provozem, ambulance s prodlouženým nebo nonstop provozem v nemocnicích, centrální a urgentní příjmy nemocnic nenahrazují funkci standardní LPS s výjimkou zajištění péče o pacienty po jejich ordinačních hodinách

*Lékařskou pohotovostní službou se rozumí **ambulantní péče** poskytovaná pacientům v případech náhlé změny zdravotního stavu nebo zhoršení průběhu onemocnění.*

- **Příjmová ambulance nemocnic**
obvykle slouží pro konziliární ambulantní činnosti a příjem pacientů k akutní nebo plánované hospitalizaci na oddělení dané odbornosti.
- **Centrální příjmy nemocnic**
poskytují diagnosticko-léčebnou péči zejména pacientům s doporučením k hospitalizaci od praktického lékaře, ambulantního specialisty či lékaře LPS, popř. bez doporučení.
- **Urgentní příjmy nemocnic**
slouží k ošetření akutních stavů pacientů přivezených ZZS, popř. pacientů, kteří přichází sami (jsou přivezeni) s náhle vzniklou poruchou zdraví, s ohrožením na životě či chronickými potížemi s předpokladem hospitalizace.

c) LPS je zdravotní službou hrazenou z prostředků veřejného zdravotního pojištění

Podle § 28 odst. 2 zákona č. 48/1997 Sb., o veřejném zdravotním pojištění a o změně a doplnění některých souvisejících zákonů, ve znění pozdějších předpisů, jsou zdravotní výkony provedené v rámci pohotovostní služby zdravotní péčí hrazenou z veřejného zdravotního pojištění.

Pro vykazování a úhradu zdravotních služeb uzavírají s poskytovateli LPS zdravotní pojišťovny smlouvy pro odbornost 003 a 019. Tyto prostředky však nepokryjí náklady a službu je třeba dofinancovat.

d) Každý lékař je povinen se na žádost kraje podílet na výkonu LPS

e) Za nesplnění povinnosti podílet se na výkonu LPS, může kraj uložit pokutu až do výše 100.000 Kč

Každý poskytovatel je dle § 45 odst. 2 písm. l) zákona o zdravotních službách povinen se podílet na žádost kraje, jehož krajský úřad mu udělil oprávnění, na zajištění lékařské pohotovostní služby, lékárenské pohotovostní služby a pohotovostní služby zubních lékařů. Nesplněním své povinnosti se poskytovatel dopouští přestupku dle § 117 odst. 2 písm. i) zákona o zdravotních službách a lze mu uložit pokutu až do výše 100.000 Kč (§ 117 odst. 4 písm. e) zákona o zdravotních službách).

Při nesplnění povinností stanovených zákonem o zdravotních službách, může správní orgán v odůvodněných případech pozastavit nebo odejmout oprávnění k poskytování zdravotních služeb.

2. VYMEZENÍ LPS – STANDARDY

a) Druhy poskytované LPS:

- LPS pro dospělé
- LPS pro děti a dorost
- LPS stomatologická
- LPS lékárenská

b) Místo pro výkon LPS:

- Místem pro poskytování LPS pro dospělé a LPS pro děti a dorost je **ordinace v nemocnici** na území Středočeského kraje (popř. Prahy) tak, aby měla dostupné zázemí konziliárních, laboratorních služeb a zobrazovacích vyšetřovacích metod.
- Místem pro poskytování stomatologické LPS je **zubní ordinace**. Ta nemusí být v nemocnici, je žádoucí, aby byla **v místě, kde sídlí nemocnice**.

c) Nositel výkonu LPS:

- Lékař s indexem L2, tj. lékař min. s odbornou způsobilostí k výkonu povolání bez odborného dohledu na základě certifikátu o absolvování základního kmene dle zákona č. 95/2004 Sb., o podmínkách získávání a uznávání odborné způsobilosti a specializované způsobilosti k výkonu zdravotnického povolání lékaře, zubního lékaře a farmaceuta, ve znění pozdějších předpisů.
- V případě stomatologické LPS je nositelem vždy zubní lékař se specializovanou způsobilostí (L3/LZ3)

d) Základní poslání ordinace LPS pro dospělé a LPS pro děti a dorost:

- Tvoří filtr odkladných stavů u pacientů, kteří vyžadují zdravotní péči (vyšetření či ošetření), ale z podstaty svého zdravotního problému nepatří na pracoviště centrálních/urgentních příjmů či příjmových ambulancí nemocnic.
- Ošetřují pacienty po ordinační době ambulantních poskytovatelů zdravotní péče, resp. ošetřujících lékařů pacienta.
- Součástí standardní LPS není návštěvní služba lékaře u nemocného pacienta.

e) Základní poslání ordinace LPS stomatologické:

- Řeší zejména akutní bolesti zubů.

f) Časový rozsah LPS pro dospělé a LPS pro děti a dorost:

- LPS funguje denně, včetně sobot, nedělí a svátků.
- Ordinační doba poptávaná krajem je ve všední dny minimálně v rozsahu **4 hodiny/den** a minimálně **4 hodiny/den** o víkendu, včetně svátků, **maximálně 12 hodin denně**.

g) Časový rozsah LPS stomatologické:

- Ordinační doba poptávaná krajem je o víkendu a o svátcích minimálně **4 hodiny**.

h) Síť LPS:

- 1 ordinace LPS pro dospělé na 80 000 - 100 000 obyvatel (předpokládaný počet 13 - 16)
- 1 ordinace LPS pro děti a dorost na 150 000 - 200 000 obyvatel (předpokládaný počet 7 - 9)
- 1 ordinace LPS stomatologická na 150 000 - 200 000 obyvatel (předpokládaný počet dle počtu zapojených ordinací)

i) Organizace LPS uvnitř nemocnic a vybavení ordinací

- Nemocnice má zavedený systém řízené koordinace a srozumitelné navigace pohybu pacienta a péče o něho při jeho příchodu (příjezdu) do nemocnice (v době ordinace LPS i mimo její ordinační hodiny).
- Ordinační doba má k dispozici běžné spektrum parenterálně i perorálně aplikovaných léčiv, mastí a kapek, běžného spektra zdravotnického materiálu.
- Ordinační doba je pro rychlou diagnostiku vybavena POCT přístroji a močovým analyzátozem.
- Ordinační hodiny LPS pro dospělé a LPS pro děti a dorost se kryjí s otevírací dobou ústavní lékárny, ordinační dobou tzv. lékařské pohotovostní služby, pro možnost vyzvednutí receptu vystaveného v ordinaci LPS, popř. je tato služba v rozumné místní a časové dostupnosti nemocnice – ordinace LPS.

3. SPOLUFINANCOVÁNÍ LPS – DOTACE KRAJE

- LPS je zdravotní službou hrazenou z prostředků veřejného zdravotního pojištění.
- Dotace kraje je dobrovolným příspěvkem kraje poskytovateli, určeným na spolufinancování a zajištění LPS, co by služby ve veřejném zájmu.
- Dotace není nároková.
- Právní subjektivita poskytovatele zdravotních služeb nerozhoduje.
- Přiznání dotace předpokládá naplnění standardu LPS v místě poptávky kraje.
- O dotaci musí poskytovatel zdravotní služby kraj požádat**.

- Výše přiznané dotace (ve formě paušální částky určené zejména na pokrytí mzdových nároků lékaře a sestry) bude vycházet z rozsahu smluvně dohodnutého počtu ordinačních hodin LPS a splnění podmínek standardu LPS. Výše paušálu je stanovena ve výši 800 Kč na hodinu LPS ve všední dny a 1.000 Kč na hodinu LPS o víkendu a o svátcích.
- Dotace bude poskytována na základě veřejnoprávní smlouvy mezi poskytovatelem lůžkové formy péče a krajem, v případě stomatologické LPS mezi poskytovatelem v oboru zubní lékařství a krajem.

*** Forma a způsob podání žádosti o dotaci bude uveřejněn na úřední desce Krajského úřadu Středočeského kraje.*

4. DOKLADY, KTERÉ ŽADATEL DOLOŽÍ PŘI ŽÁDOSTI O DOTACI

- Řádně vyplněnou žádost dle druhu poskytované pohotovostní služby (je-li poskytována péče ve více druzích pohotovostní služby, předloží žadatel potřebný počet žádostí).
- Konkrétní rozpis časové a místní dostupnosti pohotovostní služby.
- Konkrétní rozsah pokrytí území ve formě seznamu obcí s rozšířenou působností (spádovost).
- Seznam oslovených lékařů.
- Seznam lékařů se jmény, indexem a odborností, kteří by se měli na službách podílet.

5. DOKLADY, KTERÉ PŘÍJEMCE DOKLÁDÁ V PRŮBĚHU ČERPÁNÍ DOTACE

- Příjemce je povinen vždy k 5. dni měsíce, následujícího po měsíci poskytování jednotlivých druhů LPS, zaslat ke Krajskému úřadu Středočeského kraje „Hlášení o počtu ošetřených pacientů na jednotlivých LPS“.

6. DOKLADY, KTERÉ PŘÍJEMCE DOLOŽÍ PŘI VYÚČTOVÁNÍ DOTACE

- Jmenný seznam lékařů a sester podílejících se na výkonu pohotovostní služby.
- Rozpisy služeb za dotčené období.
- Kopie dokladů o pracovněprávním vztahu mezi poskytovatelem a zaměstnanci (pracovní smlouva, DPP, DPČ).
- Kopie výkazů práce u jednotlivých lékařů za jednotlivé měsíce roku.
- Počet ošetřených pacientů.

7. NESPLNĚNÍ PODMÍNEK STANDARDU

- Dotace nenáleží poskytovateli za období, ve kterém nezajistil zdravotní službu LPS:
 - a) na den, který byl určen Středočeským krajem v síti poptávaných míst dle bodu 2 písm. f) nebo g) nebo h)
 - b) osobou způsobilou k výkonu LPS dle bodu 2 písm. c)
 - c) na místě výkonu LPS dle bodu 2 písm. b) nebo h)
 ve výši až 100% dotace za každý den, kdy se tak stalo.
 V případě kombinace nebo opakovaného nedodržení bodu 7 písm. a), b), c) a ostatních ustanovení těchto standardů, může poskytovatel dotace rozhodnout o odejmutí až 50% částky dotace, v závažných případech až 100% částky dotace za celé smluvní období daného roku.