

## SMLOUVA O KONTROLNÍ ČINNOSTI KRPU-127938-20/ČJ-2021-0400VZ

uzavřená podle § 2652 a násl. a § 2586 a násl. zákona č. 89/2012 Sb., občanský zákoník  
(dále jen „občanský zákoník“)

### Smluvní strany

Název:	Česká republika - Krajské ředitelství policie Ústeckého kraje (dále i „KŘP-U“)
Sídlo:	Lidické nám. 899/9, 401 79 Ústí nad Labem
Identifikační číslo:	75151537
Daňové identifikační číslo:	CZ75151537
Banka:	Česká národní banka Ústí nad Labem
Číslo účtu / kód banky:	1546-881/0710
Ve věcech smlouvy oprávněn jednat:	plk. Mgr. Jaromír Kníže, ředitel KŘP-U
Ve věcech technických oprávněn jednat:	Jitka Kotlíková, technický pracovník odboru specializovaných činností KŘP-U
Kontaktní adresa:	Krajské ředitelství policie Ústeckého kraje, Lidické náměstí 899/1, 401 79 Ústí nad Labem
Telefon:	724 231 087, 974 423 597
E-mail:	jitka.kotlikova@pcr.cz

dále jen „objednatel“

**a**

Název:	<b>Michal Krasl</b>
Sídlo:	435 01 Havraň č.p. 147
Identifikační číslo:	13452690
Daňové identifikační číslo:	
Banka:	
Číslo účtu / kód banky:	
Ve věcech smlouvy oprávněn jednat:	
Ve věcech technických oprávněn jednat:	
Kontaktní adresa:	
Telefon:	
E-mail:	
Živnostenský rejstřík:	
ID datové schránky:	vedený u Magistrátu města Most e9dnhzn

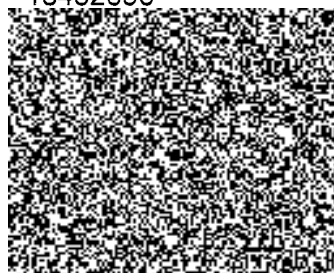

dále jen „kontrolor“

**„Pravidelné revize elektroinstalace a hromosvodů  
budov PČR v působnosti KŘP-Ú pro období 2021-2025“**

### Článek I. Předmět a účel smlouvy

1. Předmětem této smlouvy je závazek kontrolora provádět na svůj náklad a nebezpečí, řádně, včas a ve sjednané kvalitě pro objednatele **revize elektroinstalace a hromosvodů budov** v objektech objednatele uvedených v příloze č. 1 této smlouvy (dále také jen „kontrola“ nebo „revize“) dle ČSN 33 1500 a ČSN 33 2000 s výstupní revizní zprávou pro jednotlivé objekty, v souladu s krycím listem, který tvoří přílohu č. 2 této smlouvy, a tomu odpovídající závazek objednatele kontrolorovi provedení kontroly umožnit a zaplatit za ni sjednanou cenu kontroly.
2. Kontrolor a objednatel uzavírají tuto smlouvu ve veřejném zájmu a za účelem zajištění provozuschopnosti budov objednatele a k zajištění nerušeného a efektivního plnění úkolů svěřených Policii ČR právními předpisy, tedy především ochrany bezpečnosti osob, majetku a veřejného pořádku a předcházení trestné činnosti.

### Článek II. Doba, místo a způsob plnění

1. Tato smlouva se sjednává na dobu určitou, a to **do 31. prosince 2025**.
2. Místem plnění jsou **objekty KŘP-U** dle přílohy č. 1 této smlouvy.
3. Kontrolor je povinen provádět revize na základě harmonogramu jednotlivých revizí uvedených v příloze č. 2 této smlouvy. Jednotlivé dílčí termíny budou stanoveny v příslušném měsíci (v rámci od prvního dne měsíce do posledního dne měsíce) dle harmonogramu provádění revizí, který může být průběžně upřesňován po domluvě s pověřenou osobou objednatele, uvedenou v příloze č. 1 této smlouvy. Objednatel je oprávněn tyto osoby jednostranně změnit. Změna je účinná okamžikem doručení písemného oznámení o změně těchto osob na e-mail kontrolora bez nutnosti uzavírání dodatku k této smlouvě.
4. V případě, že ze strany objednatele nebude možné z jakéhokoliv důvodu dodržet termín zahájení revize, je objednatel oprávněn zahájení doby plnění posunout na pozdější termín, o čemž je povinen kontrolora bez zbytečného odkladu informovat.
5. Kontrolor oznámí objednateli plánovaný počátek nástupu na vykonání kontroly vždy nejméně 3 pracovní dny předem, a to písemně nebo telefonicky, o čemž bude vyhotoven písemný záznam.
6. Kontrola bude prováděna v pracovní dny v době od 8:00 hodin do 15:00 hodin, pokud nebude dohodnuto jinak. Kontrolor je povinen se v dohodnutý termín dle odst. 3 tohoto článku smlouvy dostavit na příslušné místo plnění a ihned zahájit provádění revize.
7. Kontrolor je povinen dokončit každou jednotlivou revizi dle termínu uvedeného v příloze č. 2 této smlouvy, příp. jiném smluveném termínu dle odst. 3 tohoto článku smlouvy. V případě prodlení kontrolora s dokončením a předáním řádně dokončené revize (výsledku kontroly) je kontrolor povinen zaplatit objednateli smluvní pokutu ve výši pět desetin procenta z ceny každé jednotlivé revize dle krycího listu (příloha č. 2 této smlouvy) včetně DPH, s níž je kontrolor v prodlení, a to za každý, byť i započatý, den prodlení.
8. Kontrolor je při provádění revize povinen postupovat s odbornou péčí, podle svých nejlepších znalostí a schopností, přičemž je při své činnosti povinen chránit zájmy a dobré jméno objednatele a postupovat v souladu s jeho pokyny, touto smlouvou, technickými normami a s právními předpisy. V případě nevhodných pokynů objednatele je kontrolor povinen na nevhodnost těchto pokynů objednatele písemně upozornit, v opačném případě nese zejména odpovědnost za vady a za škodu, které v důsledku nevhodných pokynů objednatele objednateli a/nebo kontrolorovi a/nebo třetím osobám vznikly.
9. Pověřený pracovník objednatele přebírá odpovědnost objednatele za koordinaci technika (oprávněnou osobu kontrolora) a poskytování mu potřebné součinnosti tak, aby byla revize v daném objektu kontrolorem vždy řádně provedena.
10. Revize bude realizována v rozsahu a způsobem provedení v souladu s příslušnými technickými normami, požadavky, specifikacemi, parametry a ostatními podmínkami obsaženými v této smlouvě, přílohách a nabídce kontrolora.
11. Revize bude prováděna dle ČSN 33 2000 a ČSN 33 1500 a všech dalších souvisejících norem s prováděním revize.
12. O provedení revize je oprávněná osoba kontrolora povinna vypracovat a předat objednateli

revizní zprávu.

13. Revizní zpráva bude zpracovaná v souladu s platnou legislativou a odbornými normami a prováděná pouze odborně způsobilými osobami zvláště na každý objekt krajského ředitelství a bude zaslána v elektronické podobě na e-mail: jitka.kotlikova@pcr.cz a v písemné podobě na KŘP-Ú dle příslušné adresy uvedené v příloze č. 1 této smlouvy.
14. Výsledek kontroly (revizní zpráva) bude předán objednateli v dohodnuté kvalitě bez vad a nedodělků v příslušném místě plnění dle odst. 2 tohoto článku smlouvy. O provedených pracích bude sepsán protokol (dále jen „protokol“), který slouží zároveň jako předávací protokol, a to ve dvou (2) vyhotoveních, bude podepsán oběma smluvními stranami a každá ze smluvních stran obdrží po jednom (1) vyhotovení protokolu. Součástí protokolu bude vždy příslušná revizní zpráva.

### Článek III. Cena revize

1. Smluvní strany se, ve smyslu ust. § 2620 občanského zákoníku, dohodly na celkové ceně všech revizí s odkazem na krycí list, který je přílohou č. 1 této smlouvy, jenž má povahu rozpočtu a jehož úplnost byla kontrolorem ve smyslu § 2621 odst. 2 občanského zákoníku zaručena, ve výši:
 

Smluvní cena pro část 8 je sjednána ve výši:

Cena bez DPH:	322.593,39 Kč
DPH 21%:	67.744,61 Kč
<b>Kupní cena s DPH:</b>	<b>390.338,00 Kč</b>
2. Cena za provedení celkové revize je cenou neměnnou a nejvýše přípustnou, kterou nelze překročit, a zahrnuje veškeré náklady kontrolora spojené s provedením kompletní kontroly a splněním všech stanovených závazků (a to např. náklady na dopravu z a do místa plnění, nákladů za zpracování revizní zprávy aj.) Její změna je možná pouze při změně zákonné výše DPH.
3. Konkrétní jednotkové ceny za jednotlivé revize v objektech objednatele jsou uvedeny v příloze č. 1 této smlouvy (krycí list).

### Článek IV. Platební podmínky

1. Cena každé jednotlivé revize bude zaplacená na základě dílčí faktury, jež bude vystavena kontrolorem na základě skutečně provedených prací dle oboustranně potvrzeného protokolu. Faktura bude předložena vždy ve dvou vyhotoveních. Faktura vystavená kontrolorem musí obsahovat náležitosti stanovené právními předpisy, zejména dle § 29 zákona č. 235/2004, o dani z přidané hodnoty, ve znění pozdějších předpisů. Faktura musí mimo jiné obsahovat: označení faktury a její číslo; firmu (obch. jméno), IČ, DIČ, údaj o zapsání v obchodním rejstříku či jiné evidenci; sídlo objednatele a kontrolora; bankovní spojení kontrolora; předmět plnění; fakturovanou částku; údaj o splatnosti faktury; číslo jednací této smlouvy.
2. Na fakturě budou rozepsány jednotlivé objekty KŘP-Ú a prováděné úkony.
3. Kontrolor je oprávněn vystavit fakturu za provedení revize nejdříve v den dokončení a předání výsledku kontroly dle protokolu. Kontrolor je povinen vystavit a doručit objednateli fakturu nejpozději do 14 pracovních dnů ode dne dokončení a předání výsledku kontroly dle protokolu.
4. Faktura za provedení kontroly bude doručena vždy písemně na adresu odborů nebo krajského ředitelství:
  - Krajské ředitelství Ústeckého kraje, Odbor specializovaných činností, Lidické náměstí 899/9, 401 79 Ústí nad Labem
5. Platí, že v případě prodloužení kontrolora s vyhotovením a odesláním faktury je kontrolor v prodloužení věřitele dle § 1975 občanského zákoníku. Smluvní strany se v zájmu zachování právní jistoty dohodly, že promlčecí doba pro uplatnění práva kontrolora na vystavení a doručení faktury na úhradu ceny revize (výzvy k zaplacení) objednateli dle této smlouvy činí 1 kalendářní rok ode dne, kdy mohla být faktura uplatněna poprvé.
6. Objednatel nebude poskytovat kontrolorovi jakékoliv zálohy na úhradu ceny revize.
7. Smluvní strany se dohodly na lhůtě splatnosti faktury v délce třiceti (30) kalendářních dnů ode dne doručení faktury objednateli na kontaktní adresu objednatele. V případě pochybností se má za to, že dnem doručení se rozumí třetí den ode dne prokazatelného odeslání faktury. Smluvní strany se dohodly, že splatnost faktury doručené v období od 21. prosince daného kalendářního



strany se dohodly, že splatnost faktury doručené v období od 21. prosince daného kalendářního roku do 28. února následujícího kalendářního roku činí 60 kalendářních dnů ode dne doručení faktury.

8. Platí, že v případě uplatnění právního nároku objednatele na odstranění vady výsledku kontroly před splatností faktury se předmětná faktura považuje za doručenou dnem předání výsledku kontroly po odstranění vady. Pokud objednatel uplatní nárok na odstranění vady výsledku kontroly před splatností faktury, není objednatel povinen až do odstranění vady uhradit cenu revize. Okamžikem předání výsledku kontroly po odstranění vady začne běžet nová lhůta splatnosti faktury v délce dle odst. 7 tohoto článku smlouvy.
9. Objednatel je oprávněn před uplynutím lhůty splatnosti faktury vrátit bez zaplacení fakturu, která neobsahuje přílohy nebo náležitosti stanovené touto smlouvou, nebo budou-li tyto údaje uvedeny chybně. Kontrolor je povinen podle povahy nesprávnosti fakturu opravit nebo nově vyhotovit. V takovém případě není objednatel v prodlení se zaplacením ceny revize. Okamžikem doručení náležitě doplněné či opravené faktury začne běžet nová lhůta splatnosti faktury v délce dle odst. 7 tohoto článku smlouvy.
10. Smluvní strany si sjednaly, že za pozdní úhradu ceny revize či její části z důvodu opožděného uvolnění finančních prostředků ze státního rozpočtu objednatel neodpovídá, a proto platí, že nebude považována za prodlení objednatele. Zároveň platí, že pozdní úhrada ceny revize či její části z důvodu opožděného uvolnění finančních prostředků není porušením smlouvy podstatným způsobem ze strany objednatele.
11. Objednatel nemá povinnost účasti na režimu přenesení daňové povinnosti dle ustanovení § 92a ve smyslu ustanovení § 5 odst. 4 zákona č. 235/2004 Sb. o DPH.

#### **Článek V. Povinnost mlčenlivosti**

1. Kontrolor se zavazuje zachovávat ve vztahu ke třetím osobám mlčenlivost o informacích, které při plnění této smlouvy získá od objednatele nebo o objednateli či jeho zaměstnancích a spolupracovnících a nesmí je zpřístupnit bez písemného souhlasu objednatele žádné třetí osobě ani je použít v rozporu s účelem této smlouvy, ledaže se jedná:
  - a. o informace, které jsou veřejně přístupné, nebo
  - b. o případ, kdy je zpřístupnění informace vyžadováno zákonem nebo závazným rozhodnutím oprávněného orgánu.
2. Kontrolor je povinen zavázat povinností mlčenlivosti podle odstavce 1 všechny osoby, které se budou podílet na plnění dle této smlouvy.
3. Za porušení povinnosti mlčenlivosti osobami, které se budou podílet na plnění dle této smlouvy, odpovídá kontrolor, jako by povinnost porušil sám.
4. Povinnost mlčenlivosti trvá i po skončení účinnosti této smlouvy.
5. Veškerá komunikace mezi smluvními stranami bude probíhat prostřednictvím osob oprávněných jednat jménem smluvních stran, kontaktních osob, popř. jimi písemně pověřených pracovníků.
6. Jestliže kontrolor poruší povinnost mlčenlivosti dle tohoto článku smlouvy, zavazuje se kontrolor uhradit objednateli smluvní pokutu ve výši 5 000,- Kč za každé jednotlivé porušení povinnosti.

#### **Článek VI. Smluvní sankce a započtení**

1. Smluvní strany se dohodly, že výše smluvní pokuty dle žádného z ustanovení této smlouvy nesmí přesáhnout 100 % z celkové ceny revize dle čl. III. odst. 1 této smlouvy včetně DPH.
2. Objednatel je povinen zaplatit kontrolorovi za nedodržení termínu zaplacení ceny revize či její části pouze smluvní úrok z prodlení ve výši pěti setin procenta z dlužné částky za každý, byť i započatý, den prodlení se zaplacením ceny revize.
3. Úročení úroků z prodlení se zakazuje.
4. Objednatel je v souladu s ustanovením § 1982 občanského zákoníku oprávněn jednostranně započíst jakékoliv splatné peněžité pohledávky za kontrolorem vůči ceně revize, a to především pohledávky smluvních pokut.

5. V souladu s § 42 odst. 2 zákona č. 219/2000 Sb., o majetku České republiky a jejím vystupování v právních vztazích (dále jen „zákon o majetku České republiky“) je kontrolor oprávněn započíst svou pohledávku za objednatelem na svůj dluh vůči objednateli pouze po vzájemné dohodě s objednatelem.
6. Povinnost uhradit smluvní pokutu vzniká dnem doručení výzvy k jejímu zaplacení povinné straně s dobou splatnosti 7 dnů, nedohodnou-li se smluvní strany jinak. Nárok na smluvní pokutu vzniká okamžikem porušení smluvní povinnosti.
7. Zaplacením smluvní pokuty a úroků z prodlení není dotčen nárok smluvních stran na náhradu škody, vzniklý porušením ustanovení smlouvy, na jehož základě je smluvní pokuta požadována, ani povinnost smluvních stran splnit, třeba i dodatečně, své závazky z této smlouvy vyplývající.
8. Objednatel je povinen oznámit kontrolorovi započtení dluhu kontrolora na pohledávku objednatele, a to do 7 dnů ode dne započtení. Toto oznámení nemá konstitutivní charakter.

### Článek VII. Změny a zánik smlouvy

1. V souladu s § 12 odst. 1 zákona o majetku České republiky může být tato smlouva měněna či doplňována pouze oboustranně odsouhlasenými písemnými vzestupně číslovanými dodatky k této smlouvě, a to výlučně prostřednictvím osob oprávněných k uzavření smlouvy. Kontaktní osoby či pověřeni pracovníci objednatele uvedení v této smlouvě jsou oprávněni k poskytování součinnosti dle této smlouvy, nejsou však jakkoli oprávněni či zmocněni ke sjednávání jakýchkoliv změn závazků plynoucích z této smlouvy.
2. Kterákoliv smluvní strana je oprávněna od smlouvy odstoupit v případě podstatného porušení závazků z této smlouvy druhou smluvní stranou. Podstatným porušením je zejména:
  - a. prodlení objednatele s úhradou ceny revize o více než 15 kalendářních dní,
  - b. prodlení kontrolora s dokončením a předáním výsledku kontroly o více než 10 kalendářních dnů,
  - c. vadné plnění, které objednatel kontrolorovi vytkl a kontrolor neodstranil do stanoveného termínu,
  - d. postup kontrolora při provádění kontroly v rozporu s pokyny objednatele.
3. Objednatel je dále oprávněn od této smlouvy odstoupit v případě, že:
  - a. vůči majetku kontrolora probíhá insolvenční řízení, v němž bylo vydáno rozhodnutí o úpadku, pokud to právní předpisy umožňují,
  - b. kontrolor vstoupí do likvidace,
  - c. kontrolor pozbyde oprávnění potřebná k plnění této smlouvy.

O těchto skutečnostech je kontrolor povinen objednatele neprodleně informovat.

4. Účinky každého odstoupení od smlouvy nastávají okamžikem doručení písemného projevu vůle odstoupit od této smlouvy druhé smluvní straně. Odstoupení od smlouvy či jiná forma zániku této smlouvy se nedotýká zejména nároku na náhradu škody, práv objednatele z vadného plnění, smluvní pokuty a povinnosti mlčenlivosti.
5. Jestliže dojde ke zmaření účelu této smlouvy z důvodu stojícího na straně kontrolora (zejména dojde-li k odstoupení od smlouvy ze strany objednatele z důvodu uvedeného v § 2002 odst. 2 občanského zákoníku – např. z důvodu ztráty způsobilosti kontrolora k plnění této smlouvy či z důvodu důvodného předpokladu nedodržení termínu dokončení revize ze strany kontrolora apod.), je kontrolor povinen uhradit objednateli částku ve výši deseti procent z celkové ceny revize dle čl. III. odst. 1 včetně DPH, a to jako paušalizovanou náhradu újmy vzniklé v důsledku zmaření dosažení účelu této smlouvy, pokud se neprokáže, že skutečná výše újmy je vyšší.
6. Kontrolor není bez předchozího písemného souhlasu objednatele oprávněn postoupit práva a povinnosti z této smlouvy, ani smlouvu samotnou, na třetí osobu. Postoupení práv a povinností z této smlouvy či smlouvy samotné na třetí osobu v rozporu s větou první tohoto odstavce smlouvy je neplatné.

### Článek VIII. Ostatní ujednání

1. Práva objednatele z vadného plnění se řídí příslušnými ustanoveními občanského zákoníku. Kontrolor ručí za pravdivost výsledku kontroly (revizní zprávy) ke dni podpisu protokolu o provedených pracích.
2. Smluvní strany jsou povinny bez zbytečného odkladu oznámit druhé smluvní straně případné změny údajů v záhlaví smlouvy.
3. Kontrolor je povinen upozornit objednatele písemně na existující či hrozící střet zájmů bezodkladně poté, co střet zájmů vznikne nebo vyjde najevo, pokud kontrolor i při vynaložení veškeré odborné péče nemohl střet zájmů zjistit před uzavřením této smlouvy.
4. Kontrolor prohlašuje, že proti němu není v současné době vedena exekuce, která by byla způsobilá ohrozit plnění dle této smlouvy, ani proti němu není vedeno insolvenční řízení a není v úpadku. Jestliže se toto prohlášení kontrolora ukáže být nepravdivým, je kontrolor povinen zaplatit objednateli smluvní pokutu ve výši patnáct procent z celkové ceny revize dle čl. III. odst. 1 této smlouvy včetně DPH. Stejnou výši smluvní pokuty uhradí kontrolor objednateli také v případě porušení povinnosti plynoucí z odst. 3 tohoto článku smlouvy či čl. VII. odst. 6 této smlouvy.
5. Kontrolor bez jakýchkoliv výhrad souhlasí se zveřejněním své identifikace a dalších údajů uvedených ve smlouvě včetně ceny revize.
6. Tato smlouva bude uveřejněna v registru smluv dle zákona č. 340/2015 Sb., o zvláštních podmínkách účinnosti některých smluv, uveřejňování těchto smluv a o registru smluv v platném znění (dále jen „zákon o registru smluv“).
7. Podkladem pro uzavření této smlouvy je nabídka kontrolora ze dne 17. srpna 2021.
8. Kontrolor prohlašuje, že:
  - a) dodržuje všechny podmínky, zásady, normy a předpisy k zajištění bezpečnosti a ochrany zdraví pracovníků v místě plnění, to i pro případné zaměstnance poddodavatelů nebo dodavatelského řetězce,
  - b) zajišťuje důstojné pracovní podmínky podle zákoníku práce a ostatních právních předpisů v oblasti zaměstnanosti,
  - c) dodržuje smluvní a zejména platební podmínky s poddodavatelem, případně s dodavatelskými řetězci,
  - d) dodržuje předpisy a normy o ochraně životního prostředí, pro likvidaci odpadů a minimalizaci negativních dopadů na životní prostředí,
  - e) dbá na úspory energií a surovin, využití obnovitelných zdrojů, recyklovaných surovin apod.
9. Vzájemná práva a povinnosti smluvních stran se řídí především touto smlouvou, zákonem č. 134/2016 Sb., o zadávání veřejných zakázek a zákonem o majetku České republiky. V rozsahu tímto neupraveném se vzájemná práva a povinnosti smluvních stran řídí především občanským zákoníkem. Objednatel uzavírá tuto smlouvu jakožto organizační složka státu příslušná k hospodaření s majetkem státu ve smyslu zákona o majetku České republiky, a to v rámci své nepodnikatelské činnosti a k naplňování veřejného zájmu. Kontrolor uzavírá tuto smlouvu jako profesionál a jako podnikatel ve smyslu § 5 a § 420 an. občanského zákoníku.

### Článek IX. Závěrečná ustanovení

1. Tato smlouva nabývá platnosti dnem jejího podpisu oběma smluvními stranami a účinnosti poté okamžikem jejího zveřejnění v registru smluv ve smyslu zákona o registru smluv.
2. Smluvní strany se zavazují, že veškeré spory vzniklé v souvislosti s realizací smlouvy budou přednostně řešeny smírnou cestou – dohodou. Nedojde-li k dohodě, budou spory řešeny před příslušným soudem, nikoliv rozhodcem.
3. Tato smlouva je vyhotovena ve třech (3) stejnopisech, přičemž objednatel obdrží 2 vyhotovení a kontrolor obdrží 1 vyhotovení.
4. Nedílnou součástí této smlouvy je též její příloha č. 1 – přehled adres objektů a příloha č. 2 – krycí list.
5. Každá ze smluvních stran prohlašuje, že tuto smlouvu uzavírá svobodně a vážně, že považuje obsah této smlouvy za určitý a srozumitelný, a že jsou jí známy veškeré skutečnosti, jež jsou



pro uzavření této smlouvy rozhodující, na důkaz čehož připojují smluvní strany k této smlouvě své podpisy.

Přílohy:

Příloha č. 1 – přehled adres objektů

Příloha č. 2 – krycí list

**Kontrolor:**

V Mostě dne

*24. 8. 2021*

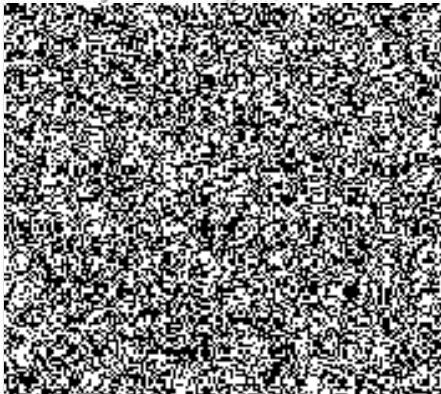

25 - 0

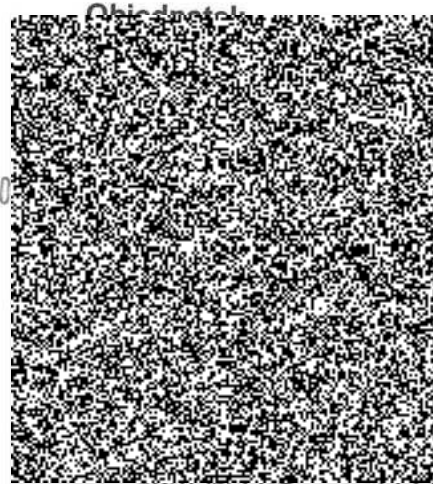

OBČANSKÝ KRAJE  
POŠTOVNÍ SCHRÁNKA 179  
401 79 ÚSTÍ NAD LABEM

Y  
OLICIE

Přehled adres objektů**Krajské ředitelství policie Ústeckého kraje**

kontaktní osoba: Jitka Kotlíková

tel: [jitka.kotlikova@pcr.cz](mailto:jitka.kotlikova@pcr.cz)

Adresa objektů
Božtěšice, Petrovická 172
Ústí n/L - Brná, U Viaduktu 40
Ústí n/L – Brná, Šeříková 181, 182
Trmice, Horská 521
Staré Křečany 31
Dálniční odd. Hliňany 31, Řehlovice
Teplice, Závodní 927/4
Účelové zařízení Ostrov 13, 15, 54
Ústí nad Labem, Štursova 634/45
Teplice – Doliny, Svahová 1812
Ústí nad Labem, Stříbrnická 3131
Ústí nad Labem, Slavíčková 185
Ústí nad Labem, B. Němcové 24
Ústí nad Labem, Masarykova 27, 29
Ústí nad Labem – Důlce 52/230
Krajské ředitelství, Lidické náměstí 9, Ústí nad Labem
Ústí nad Labem – Důlce 49, 50
Jetřichovice, Srub Na Tokáni 80
Tisá – Ostrov, rekreační chata Alpina
Petrovice 564, 570



Staré Splavy – Borný

Staré Splavy , Davida z Myšlína I

Hostovice 85

# KRYCÍ LIST

část č. 8 Krajské ředitelství Ústeckého kraje

## HROMOSVODY

revidovaný objekt	revizní zpráva č.	termín příští revize	cena bez DPH	cena s DPH
Teplice - Doliny, Svahová 1812 - sklady, garáže, dílny, správ	KŘPČ010/2018	11/2023	17 860 Kč	21 611 Kč
Ústí nad Labem - Předlice, B. Němcové 420 ( myčka s ČOV, sklady olejů)	KŘPČ033/2018	12/2023	2 700 Kč	3 267 Kč
Ústí nad Labem, U Viaduktu 40	KŘPČR13/2017	10/2022	1 200 Kč	1 452 Kč
Ústí nad Labem, Lidické náměstí 899/9	KŘPČR11/2017	09/2022	2 100 Kč	2 541 Kč
Ústí nad Labem, Štursova 634	KČPČR14/2017	10/2022	2 100 Kč	2 541 Kč
Ústí nad Labem, Slavičkova 185/6	KŘPU001/2020	2025	1 200 Kč	1 452 Kč
Ústí nad Labem, Důlce 230	KŘPT040/2020	2025	1 200 Kč	1 452 Kč
Ústí nad Labem, Důlce 49	KŘPT040/2020	2025	3 900 Kč	4 719 Kč
Ústí nad Labem, Masarykova 27	KŘPL026/2019	2025	1 200 Kč	1 452 Kč
Božtěšice, Petrovická 172 ( ČOV )	KŘPL015/2019	2024	300 Kč	363 Kč
Božtěšice, Petrovická 172 ( objekt č. 404 ubytovna)	KŘPL017/2019	2024	2 400 Kč	2 904 Kč
Božtěšice, Petrovická 172 ( objekt č. 402 jídelna )	KŘPL014/2019	2024	1 500 Kč	1 815 Kč

Božtěšice, Petrovická 172 ( OBJEKT Č. 401 A a B (administrativní budova)	KŘPL013/2019	2024	2 700 Kč	3 267 Kč
Božtěšice, Petrovická 172 ( objekt č. 328) čerpací stanice požární vody	KŘPL012/2019	2024	600 Kč	726 Kč
Božtěšice, Petrovická 172 ( objekt č. 321) dispečink / kotelna	KŘPL011/2019	2024	1 800 Kč	2 178 Kč
Božtěšice, Petrovická 172 ( objekt č. 316) sklady	KŘPL010/2019	2024	1 200 Kč	1 452 Kč
Božtěšice, Petrovická 172 ( objekt č. 315) OPS	KŘPL009/2019	2024	1 200 Kč	1 452 Kč
Božtěšice, Petrovická 172 ( objekt č. 302) VRÁTNICE	KŘPL008/2019	2024	600 Kč	726 Kč
Božtěšice, Petrovická 172 ( objekt č. 108) SKLADOVÁ HALA	KŘPL007/2019	2024	1 500 Kč	1 815 Kč
Božtěšice, Petrovická 172 ( objekt č. 107) SKLADOVÁ HALA	KŘPL006/2019	2024	1 500 Kč	1 815 Kč
Božtěšice, Petrovická 172 ( objekt č. 106) SKLADOVÁ HALA	KŘPL005/2019	2024	1 800 Kč	2 178 Kč
Božtěšice, Petrovická 172 ( objekt č. 104 a 105) SKLADOVÁ HALA	KŘPL004/2019	2024	1 800 Kč	2 178 Kč
Božtěšice, Petrovická 172 ( objekt č. 103) stání nákladních automobilů	KŘPL003/2019	2024	900 Kč	1 089 Kč
Božtěšice, Petrovická 172 ( objekt č. 102) stání nákladních automobilů	KŘPL002/2019	2024	1 200 Kč	1 452 Kč
Božtěšice, Petrovická 172 ( objekt č. 101) stání nákladních automobilů	KŘPL002/2019	2024	900 Kč	1 089 Kč
Teplice - Doliny, Svahová 1812	KŘPL024/2019	2024	1 200 Kč	1 452 Kč
Ústí nad Labem, Stříbrnická 3131/9	KŘPL028/2019	2024	1 800 Kč	2 178 Kč
Ústí nad Labem, Masarykova 29	KŘPL027/2019	2024	1 000 Kč	1 210 Kč
Ústí nad Labem, Šeříková 181 a 182	1127/2016	8/2021	900 Kč	1 089 Kč



Ústí nad Labem - Řehlovice ( dálniční odd.) hlavní objekt	KŘPT040/2020	2025	3 000 Kč	3 630 Kč
Jetřichovice, Srub Na Tokáni	KŘPL025/2019	2024	1 000 Kč	1 210 Kč
Tisá - Ostrov - uzemnění zásobníkŮ plynu u hlavní budovy a mezi školou a Vlaštovkou	KŘPČ008/2020	9/2022	2 400 Kč	2 904 Kč
		9/2024	2 400 Kč	2 904 Kč
Trmlce, Horská 521	JS1130/2016	9/2021	900 Kč	1 089 Kč
Teplice, Závodní 927/2 - objekt B	JS1132/2016	9/2021	2 100 Kč	2 541 Kč
Teplice, Závodní 927/2 - objekt C	JS1133/2016	9/2021	2 700 Kč	3 267 Kč
Teplice, Závodní 927/2 - objekt A	JS1131/2016	9/2021	3 400 Kč	4 114 Kč
Teplice, Závodní 927/2 - ostatní objekty	JS1134/2016	9/2021	600 Kč	726 Kč
Tisá - Ostrov čp.54 (depadence A)	3/2016-H	2021	900 Kč	1 089 Kč
Ostrov - rekreační chata Alpina	bez čísla	9/2021	900 Kč	1 089 Kč
Tisá Ostrov čp.13 ( hlavní budova)	6/2016-H	2021	2 400 Kč	2 904 Kč
Tisá - Ostrov čp.15 ( Vlaštovka)	7/2016-H	2021	1 200 Kč	1 452 Kč
RZ Staré Křečany	KŘPČ010/2018	9/2021	1 200 Kč	1 452 Kč
		9/2024	1 200 Kč	1 452 Kč
Petrovice 564, 570	15/012/4/HR	9/2021	2 100 Kč	2 541 Kč
Teplice, Závodní 927/2 - objekt A	1131/2016	9/2021	3 400 Kč	4 114 Kč
Teplice, Závodní 927/2 - objekt B	1132/2016	9/2021	2 100 Kč	2 541 Kč

Teplice, Závodní 927/2 - objekt C	1133/2016	9/2021	2 700 Kč	3 267 Kč
Teplice, Závodní 927/2 - ostatní objekty	1134/2016	9/2021	600 Kč	726 Kč
<b>Cena celková za všechny revidované objekty s DPH</b>				117 927 Kč

## ELEKTROINSTALACE

revidovaný objekt	revizní zpráva č.	termín příští revize	cena bez DPH	cena s DPH
Ústí nad Labem, Lidické nám. 899/9 ( výměníková stanice)	RE-20-0930	11/2023	800 Kč	968 Kč
Teplice - Doliny, Svahová 1812 (objekt č. 5)	KŘPČR07/2017	9/2022	2 500 Kč	3 025 Kč
Božtěšice, Petrovická 172 (objekt č. 201) ČOV	KŘPČR61/2020	11/2022	1 100 Kč	1 331 Kč
		11/2024	1 100 Kč	1 331 Kč
Božtěšice, Petrovická 172 (objekt č. 101) plynová kotelna K5	KŘPČR62/2020	2022	600 Kč	726 Kč
		2024	600 Kč	726 Kč
Božtěšice, Petrovická 172 (DISPEČINK) plynová kotelna K1	KŘPČR64/2020	2022	600 Kč	726 Kč
		2024	600 Kč	726 Kč
Ústí nad Labem, Důlce 49	KŘPČ020/2018	2021	600 Kč	726 Kč
		2024	600 Kč	726 Kč
Ústí nad Labem, Důlce 51/230	KŘPČ026/2018	2021	2 900 Kč	3 509 Kč
		2024	2 900 Kč	3 509 Kč
Božtěšice, Petrovická 172 ( objekt ubytovny)	KŘPČ011/2018	9/2023	5 000 Kč	6 050 Kč

Ústí nad Labem - Předlice, B. Němcové 420	KŘPL031/2019	10/2022	7 500 Kč	9 075 Kč
		10/2025	7 500 Kč	9 075 Kč
Božtěšice, Petrovická 172 ( objekt č. 315) dílny, sklady, kanceláře	KŘPČ031/2018	2021	4 000 Kč	4 840 Kč
		2024	4 000 Kč	4 840 Kč
Božtěšice, Petrovická 172 ( objekt č. 328) čerpací stanice	KŘPČ074/2020	2022	800 Kč	968 Kč
		2024	800 Kč	968 Kč
Božtěšice, Petrovická 172 - dopravní dispečink	KŘPČ028/2018	2023	2 600 Kč	3 146 Kč
Ústí nad Labem, Lidické nám 899/9	031/17LES	2021	15 000 Kč	18 150 Kč
		2025	15 000 Kč	18 150 Kč
Teplice - Doliny, Svahová 1812 (objekt č. 2) učebna, skaldy, kanceláře, garáž	KŘPČR03/2017	9/2022	1 000 Kč	1 210 Kč
Tisá - Ostrov čp. 15 ( dependance C)	KŘPL025/2019	9/2024	3 500 Kč	4 235 Kč
Tisá - Ostrov čp.13 (hlavní budova)	KŘPL024/2019	09/2024	3 000 Kč	3 630 Kč
Teplice - Doliny, Svahová 1812 (sklad. haly 14,15,16, výcviková hala 13)	KŘPČR67/2020	11/2022	800 Kč	968 Kč
		11/2024	800 Kč	968 Kč
Ústí nad Labem, Masarykova 27 (referát cizinecké policie)	KŘPM057/2020	2025	6 300 Kč	7 623 Kč
Božtěšice, Petrovická 172 (ZBROJNÍ SKLADY V OBJEKTU 316)	KŘPČR66/2020	11/2022	900 Kč	1 089 Kč
		11/2024	900 Kč	1 089 Kč
Teplice, Závodní 2 (budova C, venkovní osvětlení, rozvodna NN a kabelové rozvody areálu)	KŘPL034/2019	11/2023	1 500 Kč	1 815 Kč



Ústí nad Labem, Řehlovice (dálniční oddělení)	KŘPL037/2019	9/2024	4 000 Kč	4 840 Kč
Teplice, Závodní 2 (budova C - sklad, tělocvičny, dílny)	KŘPL036/2019	11/2023	2 400 Kč	2 904 Kč
Teplice, Závodní 2 ( budova A - kuchyně)	KŘPL035/2019	2024	2 400 Kč	2 904 Kč
Teplice, Závodní 2 ( budova A - ubytovna, vchod u jídelny, vchod u dozorčího útvaru)	KŘPL033/2019	2024	3 500 Kč	4 235 Kč
Ústí nad Labem, Stříbrnická 3131	KŘPL030/2019	10/2024	5 000 Kč	6 050 Kč
Jetřichovice, Srub Na Tokáni 80	OTOP088/2019	2022	133 Kč	161 Kč
		2025	1 300 Kč	1 573 Kč
Ústí nad Labem-Předlice, B. Němcové 420 ( lakovací kabina Prestige 7200)	KŘPČT70/2020	11/2022	500 Kč	605 Kč
		11/2024	500 Kč	605 Kč
Ústí nad Labem, Řehlovice (dálniční oddělení) - plynová kotelná MaR	KŘPL029/2019	10/2021	800 Kč	968 Kč
		10/2023	800 Kč	968 Kč
		10/2025	800 Kč	968 Kč
Božtěšice, Petrovická 172 ( objekt č. 106, 107, 108, sklady EO)	KŘPČ019/2018	2021	2 000 Kč	2 420 Kč
		2024	2 000 Kč	2 420 Kč
Božtěšice, Petrovická 172 ( objekt č. 104, 105, sklady PO)	KŘPČ018/2018	2021	1 600 Kč	1 936 Kč
		2024	1 600 Kč	1 936 Kč
Božtěšice, Petrovická 172 ( objekt č. 101, 102, 103 - dílny, garáže)	KŘPČ017/2018	2022	1 000 Kč	1 210 Kč

Božtěšice, Petrovická 172 , hlavní rozvodna NN	KŘPČ030/2018	11/2022	1 000 Kč	1 210 Kč
Božtěšice, Petrovická 172 ( hlavní vrátnice)	KŘPČ029/2018	10/2023	1 400 Kč	1 694 Kč
Ústí nad Labem, U Viaduktu 40	KŘPČR01/2017	9/2022	3 500 Kč	4 235 Kč
Ústí nad Labem, Šeříková 181 a 182	KŘPČR02/2017	9/2022	2 700 Kč	3 267 Kč
Ústí nad Labem, Štursova 634	KŘPČR15/2017	10/2022	3 000 Kč	3 630 Kč
Teplice - Doliny, Svahová 1812 ( objekt č. 7 - garáže a dílny)	KŘPČR05/2017	9/2022	600 Kč	726 Kč
Teplice - Doliny, Svahová 1812 ( objekt č. 6 - garáže)	KŘPČR06/2017	9/2022	600 Kč	726 Kč
Teplice - Doliny, Svahová 1812 ( objekt č. 5-sklady)	KŘPČR09/2017	09/2022	600 Kč	726 Kč
Teplice - Doliny, Svahová 1812 ( objekt č. 5a-dílny)	KŘPČR10/2017	09/2022	900 Kč	1 089 Kč
Teplice - Doliny, Svahová 1812 ( vrátnice 1)	KŘPČR04/2017	9/2022	1 400 Kč	1 694 Kč
Teplice - Doliny, Svahová 1812 hlavní kabelové rozvody areálu, VO areálu	KŘPČR12/2017	10/2021	1 400 Kč	1 694 Kč
		10/2025	1 400 Kč	1 694 Kč
Božtěšice, Petrovická 172 ( ústředna)	KŘPČR17/2017	10/2022	1 600 Kč	1 936 Kč
Staré Splavy - chata č. 219	R95/2018	2021	500 Kč	605 Kč
		2024	500 Kč	605 Kč
Staré Splavy - chata správce č. 221	R83-2018	2021	600 Kč	726 Kč
		2024	600 Kč	726 Kč
Staré Splavy - chata č. 294	R96-2018	2021	500 Kč	605 Kč
		2024	500 Kč	605 Kč

Staré Splavy - chata č. 291	R91-2018	2021	500 Kč	605 Kč
		2024	500 Kč	605 Kč
Staré Splavy - chata č. 295	R94-2018	2021	500 Kč	605 Kč
		2024	500 Kč	605 Kč
Staré Splavy - chata č. 218	R93-2018	2021	500 Kč	605 Kč
		2024	500 Kč	605 Kč
Staré Splavy - chata č. 293	R88-2018	2021	500 Kč	605 Kč
		2024	500 Kč	605 Kč
Staré Splavy - chata č. 220	R98-2018	2021	500 Kč	605 Kč
		2024	500 Kč	605 Kč
Staré Splavy - chata č. 217	R97-2018	2021	500 Kč	605 Kč
		2024	500 Kč	605 Kč
Staré Splavy - chata č. 216	R92-2018	2021	500 Kč	605 Kč
		2024	500 Kč	605 Kč
Staré Splavy - chata č. 215	R85-2018	2021	500 Kč	605 Kč
		2024	500 Kč	605 Kč
Staré Splavy - chata č. 214	R86-2018	2021	500 Kč	605 Kč
		2024	500 Kč	605 Kč
Staré Splavy - chata č. 213	R87-2018	2021	500 Kč	605 Kč



Staré Splavy - chata č. 210	R87-2018	2024	500 Kč	605 Kč
Staré Splavy - chata č. 212	R89-2018	2021	500 Kč	605 Kč
		2024	500 Kč	605 Kč
Staré Splavy - chata č. 211	R90-2018	2021	500 Kč	605 Kč
		2024	500 Kč	605 Kč
Staré Splavy - chata č. 292	R84-2018	2021	500 Kč	605 Kč
		2024	500 Kč	605 Kč
Ústí nad Labem, Slavičkova 185/6	KŘPM055/2020	2025	6 000 Kč	7 260 Kč
Ústí nad Labem, Hostovice čp. 85 ( sklady MTZ)	KŘPM056/2020	2025	1 700 Kč	2 057 Kč
Tisá - Ostrov - ALPINA	KŘPM057/2020	2022	700 Kč	847 Kč
		2024	700 Kč	847 Kč
Tisá - Ostrov - dependance A ( škola)	KŘPČ003/2020	2022	3 000 Kč	3 630 Kč
		2024	3 000 Kč	3 630 Kč
Trmice, Horská 521	JS1129/2016	9/2021	1 500 Kč	1 815 Kč
Ústí nad Labem, Petrovická 172 ( administrativní budova objekt č. 401)	KŘPČ032/2018	2021	8 000 Kč	9 680 Kč
		2024	8 000 Kč	9 680 Kč
RZ Staré Křečany čp.31	KŘPČ011/2018	10/2023	2 800 Kč	3 388 Kč
Referát cizinecké policie Petrovice 564, 570	KŘPU002/2020	2025	5 500 Kč	6 655 Kč

RZ Staré Splavy - Borný	201202	2022	7 400 Kč	8 954 Kč
		2024	7 400 Kč	8 954 Kč
Ústí nad Labem, Masarykova 29	9/2016	2021	3 400 Kč	4 114 Kč
Ústí nad Labem, Petrovická 172 (plynová kotelna K2 v objektu jídelny)	KŘPČR03/2021	2023	600 Kč	726 Kč
		2025	600 Kč	726 Kč
Ústí nad Labem, Petrovická 172 (plynová kotelna K4 v objektu OPUM)	KŘPČR04/2021	2023	600 Kč	726 Kč
		2025	600 Kč	726 Kč
Ústí nad Labem, Petrovická 172 (plynová kotelna K6 v objektu ubytovny)	KŘPČR02/2021	2023	600 Kč	726 Kč
		2025	600 Kč	726 Kč
<b>Cena celková za všechny revidované objekty s DPH</b>			272 411 Kč	

CELKOVÁ CENA S DPH ZA REVIZE  
HROMOSVODŮ A ELEKTROINSTALACÍ BUDOV  
NA OBJEKTECH KŘP V OBDOBÍ 2021-2025

390 338 Kč

v Havraňi 15.8.2021

Michal Krasl

