

Dodatek č. 1

k Veřejnoprávní smlouvě o poskytnutí individuální účelové neinvestiční dotace z rozpočtu Středočeského kraje

Smluvní strany:

Středočeský kraj

se sídlem: Zborovská 11, 150 00 Praha 5
zastoupený: Mgr. Václavem Švendou, radním pro oblast kultury, památkové péče
a cestovního ruchu pověřený podpisem smlouvy na základě usnesení
č. 060-24/2021/RK ze dne 3. 6. 2021

IČO: 70891095

(dále jen „poskytovatel“)

a

PRUH POLABÍ, s.r.o.

se sídlem: Milovice - Mladá, Náměstí 30. června 507, PSČ 28923

zastoupená: Pavlem Hlaváčem, jednatelem společnosti

IČO: 25764900

(dále jen „příjemce“)

uzavírají tento

Dodatek č. 1

k Veřejnoprávní smlouvě o poskytnutí individuální účelové neinvestiční dotace z rozpočtu
Středočeského kraje S-2868/KUL/2021
(dále jen „Dodatek“)

Čl. I.

Úvodní ustanovení a předmět Dodatku

1. Poskytovatel a příjemce uzavřeli dne 5. 8. 2021 veřejnoprávní smlouvu č. S-2868/KUL/2021 (dále jen „smlouva“), jejímž předmětem bylo poskytnutí neinvestiční dotace ve výši 40 000 Kč z rozpočtu Středočeského kraje na podporu akce s názvem „Lodě na Labi“ (dále jen „akce“).

2. Vzhledem k Vládním nařízením v ČR, nemohl příjemce pořádat akci v plánovaném termínu, příjemce požádal v souladu s čl. 3 odst. 3 Smlouvy žádost o úpravu podmínek akce, a to v rozsahu provedení změny termínu konání akce viz příloha č. 1 tohoto Dodatku.
3. Smluvní strany se dohodly, že původní termín realizace a ukončení akce 31. 5. 2021 se mění na termín 31. 8. 2021.
4. Ostatní ustanovení Smlouvy zůstávají v platnosti.

Čl. II. Závěrečná ustanovení

1. O úpravě podmínek v projektu rozhodla Rada Středočeského kraje usnesením č. 060-24/2021/RK ze dne 3. 6. 2021 a v případě tohoto právního jednání Středočeského kraje jsou splněny podmínky uvedené v § 23 zákona číslo 129/2000 Sb., o krajích, nezbytné k jeho platnosti.
2. Tato smlouva bude podepsána příjemcem v listinné podobě, a následně poskytovatelem elektronickým podpisem založeným na kvalifikovaném certifikátu. Každá smluvní strana obdrží smlouvu v elektronické podobě.
3. Tento Dodatek č. 1 nabývá účinnosti dnem uveřejnění v Registru smluv v souladu se zákonem č. 340/2015 Sb., které provede poskytovatel do 30 dnů od jeho podpisu.

Příloha:

- č. 1: Žádost o úpravu podmínek akce
- č. 2: Veřejnoprávní smlouva o poskytnutí individuální dotace S-2868/KUL/2021

V dne

za příjemce
PRUH POJARÍ s.r.o.



V Praze dne

za poskytovatele
Středočeský kraj

Dokument je podepsán elektronickým podpisem	
Podepisující:	Mgr. Václav Švenda
Organizace, OJ:	Středočeský kraj
Sériové č. cert.:	22372697
Vydavatel cert.:	PostSignum Qualified CA 4
Datum a čas:	24.08.2021 15:22:39
Důvod:	
Místo:	

Mgr. Václav Švenda
 radní pro oblast kultury,
 památkové a péče a cestovního ruchu



Poděbrady 07.05.2021

Věc: Oznámení o změně termínu z důvodu Vládních opatření

PRUH POLABÍ, s.r.o., jako organizace podporující rozvoj cestovního ruchu a hlavní iniciátor Memoranda k rozvoji vodního turismu na řece Labe a jeho přítocích, přesouvá na **19. - 22. srpna 2021** již devátý ročník akce s názvem "Lodě na Labi".

Uvedená akce bude probíhat dne **19. - 22. srpna 2021 od 09:00 do 22:00 hodin** v Nymburce na řece Labe a jeho březích v pásmu od 895,9 do 896,23 km, na přilehlých pozemcích, a to na části pozemku 1879/1 ve vlastnictví Povodí Labe s. p. a části pozemku č. 1934 v majetku Města Nymburk (viz příloha č. 1) a v prostorách ochranného přístavu Nymburk.

V rámci této akce **Lodě na Labi 2021** chce naše společnost představit Labe jako vodní cestu s využitím pro vodní turismus, vodní sporty a osobní lodní dopravu. V rámci akce připravujeme následující program:

- statické ukázky malých lodních plavidel pro vodní turismus
- akce pro žáky MŠ, ZŠ a Středních škol
- plavbu výletní a restaurační lodě včetně hudební produkce
- plavbu výletní lodě Blanice
- ukázky a prodej výrobků regionálních značek
- ukázky charterových lodí společnosti SP Praha, s.r.o.
- Exhibice „Létající muž“ spolu s prezentací vodních skútrů a člunů
- ukázky lodí Policie ČR a HZS
- ukázka lodě Státní plavební správy ČR
- ukázky lodí a techniky Povodí Labe, s.p.
- představení profesních Asociací
- představení organizací cestovního ruchu Posázaví o.p.s. s akcí „Čistá řeka Sázava“
- hvězdicové jízdy na kolech podél řeky Labe, soutěže pro děti
- možnost kempování pro obytné vozy a karavany v prostorách "špičky" (pořadatel zajistí veškeré přípojky, voda, el., odpad, vč. úklidu a odvozu komunálního odpadu)
- doprovodný program, divadla, hudební produkce apod.
- ukázky A ČR, Poříční policie ČR, Cizinecké policie ČR, BESIPu a HZS
- utkání v boxu

Předem děkuji za kladné vyřízení naší žádosti.

S pozdravením

Pavel Hlaváč



Na Vinici 137, 289 37 Loučeň

www.polabi.com
E-mail: hlavac@polabi.com

Datová schránka: iu56jfn
IČ: 25764900, DIČ: CZ25764900



evidenční číslo smlouvy: S-2868/KUL/2021

**Veřejnoprávní smlouva
o poskytnutí individuální účelové neinvestiční dotace
z rozpočtu Středočeského kraje
(dále jen „smlouva“)**

Smluvní strany

Středočeský kraj

se sídlem: Zborovská 11, Praha 5

zastoupený: Mgr. Václavem Švendou, radním pro oblast kultury, památkové péče a cestovního
ruchu pověřený podpisem smlouvy na základě usnesení č. 033-17/2021/RK
ze dne 15. 4. 2021

IČO: 70891095

číslo bankovního účtu: 4440009090/6000

(dále jen „poskytovatel“)

a

PRUH POLABÍ, s.r.o.

se sídlem: Milovice - Mladá, Náměstí 30. června 507, PSČ 28923

zastoupený: Pavlem Hlaváčem, jednatelem

IČO: 25764900

číslo bankovního účtu: 150076748/0600

(dále jen „příjemce“)

uzavírají podle § 10a a následujících zákona č. 250/2000 Sb., o rozpočtových pravidlech územních rozpočtů, ve znění pozdějších předpisů (dále jen „z. č. 250/2000 Sb.“) tuto smlouvu:

Článek 1

Předmět smlouvy

1. Poskytovatel touto smlouvou poskytuje příjemci z rozpočtu Středočeského kraje individuální účelovou neinvestiční dotaci ve výši **40 000 Kč** (slovy: čtyřicet tisíc korun českých) na podporu akce s názvem „**Lodě na Labi 2021**“ (dále jen „akce“). Podrobnější informace o akci jsou uvedeny v žádosti příjemce o dotaci, která je součástí této smlouvy jako příloha č. 1.
2. Dotace dle této smlouvy je poskytována příjemci jako veřejná podpora malého rozsahu (demimis) podle nařízení Komise (EU) č. 1407/2013 ze dne 18. prosince 2013 o použití článků 107 a 108 Smlouvy o fungování Evropské unie na podporu de minimis (Úřední věstník EU L 352, 24. 12. 2013, s.1). Výše poskytované dotace se pro účely výpočtu maximální částky podpory de minimis přepočítává na částku v eurech (EUR) v kurzu české koruny (Kč) vůči euru (EUR), který vyhlásila Evropská centrální banka ke dni uzavření této smlouvy se nezměnily skutečnosti týkající se příjemcem přijatých podpor de minimis, které příjemce uvedl v žádosti o poskytnutí

dotace prostřednictvím veřejnoprávní smlouvy v čestném prohlášení žadatele o podporu v režimu de minimis a že mu není známa překážka, která by bránila poskytnutí podpory de minimis dle výše uvedeného nařízení Evropské komise. V případě rozdělení příjemce dotace na dva či více samostatných podniků v období 3 let od nabytí účinnosti této smlouvy je příjemce dotace povinen neprodleně po rozdělení kontaktovat poskytovatele a kompetentní koordinační orgán v oblasti veřejné podpory za účelem sdělení informace, jak podporu de minimis poskytnutou dle této smlouvy rozdělit v Centrálním registru podpor malého rozsahu. Při nesplnění této povinnosti se příjemce vystavuje případnému odejmutí předmětné podpory.

3. Převod peněžních prostředků dle odstavce 1. tohoto článku bude poskytovatelem proveden bankovním převodem na účet příjemce uvedený v záhlaví této smlouvy jednorázově do 30 dnů od nabytí účinnosti této smlouvy

Článek 2

Podmínky pro poskytnutí dotace

1. Příjemce prohlašuje, že tuto dotaci přijímá, a to za podmínek uvedených v této smlouvě.
2. Příjemce je povinen dotaci použít jen k účelu, na který mu byla poskytnuta. V opačném případě je povinen dotaci nebo její část vrátit.
3. Nevyužije-li příjemce poskytnutou dotaci v plné výši, je příjemce povinen vrátit poskytovateli na jeho účet nevyužitou část dotace do 60 dnů od ukončení realizace akce.
4. Pokud skutečné celkové finanční náklady na realizaci akce překročí předpokládané finanční náklady na realizaci akce, uhradí příjemce částku tohoto překročení z vlastních zdrojů.
5. Dotace je poskytována příjemci i na finanční náklady akce, spočívající v uhrazené dani z přidané hodnoty v souvislosti s realizací akce, a to v těchto případech:
 - a) není-li příjemce registrovaným plátcem daně z přidané hodnoty dle zákona č. 235/2004 Sb., ve znění pozdějších předpisů (dále jen „zákon č. 235/2004 Sb.“),
 - b) je-li příjemce registrovaným plátcem daně z přidané hodnoty, kterému však nevznikl v souvislosti s realizací akce nárok na odpočet uhrazené daně z přidané hodnoty dle zákona č. 235/2004 Sb.,
 - c) je-li příjemce registrovaným plátcem daně z přidané hodnoty, kterému vznikl v souvislosti s realizací akce pouze částečný nárok na odpočet uhrazené daně z přidané hodnoty; v tomto případě je příjemci poskytována dotace i na finanční náklady akce, spočívající v uhrazené dani z přidané hodnoty, u níž příjemci nevznikl nárok na odpočet daně z přidané hodnoty dle zákona č. 235/2004 Sb.
6. Dotace není poskytována příjemci na finanční náklady akce, spočívající v uhrazené dani z přidané hodnoty v souvislosti s realizací akce, je-li příjemce registrovaným plátcem daně z přidané hodnoty, kterému vznikl v souvislosti s realizací akce nárok na

odpočet daně z přidané hodnoty ve výši uhrazené daně z přidané hodnoty dle zákona č. 235/2004 Sb.

7. Příjemce se zavazuje v průběhu i po ukončení realizace akce, pokud to povaha akce dovoluje, označit, že akce je realizována s přispěním Středočeského kraje. Příjemce odpovídá za správnost loga poskytovatele, pokud je uvedeno na propagačních materiálech. Vzor loga je uveden jako příloha č. 2 této smlouvy.

Příjemce je povinen spolu s vyúčtováním dotace dodat poskytovateli fotodokumentaci či tištěné materiály dokládající splnění podmínek uvedených v tomto odstavci.

Příjemce je povinen 1 měsíc před konáním jednotlivých akcí realizovaných v rámci akce zaslat písemnou pozvánku na Odbor Kanceláře hejtmanky Krajského úřadu Středočeského kraje a umožnit zástupcům poskytovatele volný vstup na akce.

8. Zaměstnanci a blízké osoby příjemce nebo osoby ovládající příjemce či osoby příjemcem ovládané se nesmějí podílet na poskytování dodávek a služeb spojených s realizací akce, které jsou hrazeny z poskytnuté dotace (ani působit jako subdodavatel). Výjimku z tohoto ustanovení může příjemci udělit na základě jeho žádosti Rada Středočeského kraje.
9. Příjemce se zavazuje ukončit realizaci akce do 31. 5. 2021.
10. Příjemce je povinen předložit do 60 dnů od ukončení realizace akce Odboru kultury a památkové péče finanční vypořádání dotace, které obsahuje přehled o čerpání a použití poskytnutých peněžních prostředků a o jejich vrácení do rozpočtu poskytovatele, je-li k jejich vrácení příjemce povinen dle této smlouvy. Vzor formuláře závěrečného vyhodnocení a vyúčtování akce je přílohou č. 3 této smlouvy.
11. Součástí finančního vypořádání dotace budou i kopie daňových dokladů, kopie bankovních výpisů o úhradě daňových dokladů a dalších dokumentů prokazujících účel použití finančních prostředků.
12. Peněžní prostředky vrací příjemce na účet poskytovatele uvedený na str. I této smlouvy, a to pod stejným variabilním symbolem – stejným účelovým znakem, pod kterým mu byly peněžní prostředky poskytovatelem poskytnuty, nesdělí-li poskytovatel písemně příjemci, že má uvést při převodu peněžních prostředků jiné údaje.
13. Dotace je dle zákona č. 320/2001 Sb. o finanční kontrole ve veřejné správě a o změně některých zákonů (zákon o finanční kontrole), ve znění pozdějších předpisů veřejnou finanční podporou.
14. Každé neoprávněné použití nebo zadržení peněžních prostředků poskytnutých příjemci jako dotace dle této smlouvy je porušením rozpočtové kázně podle ustanovení § 22 z. č. 250/2000 Sb. Stanovení odvodu za porušení rozpočtové kázně a penále za prodlení s odvodem za porušení rozpočtové kázně se řídí § 22 z. č. 250/2000 Sb. Odvod za porušení rozpočtové kázně odpovídá výši neoprávněně použitých nebo zadržovaných peněžních prostředků. Za porušení méně závažné povinnosti příjemce dle této

smlouvy odpovídá odvod za porušení rozpočtové kázně 1 % až 50 % poskytnutých peněžních prostředků, není-li v této smlouvě stanoveno jinak.

15. Příjemce je povinen uchovávat veškeré písemnosti, týkající se poskytnutí dotace podle této smlouvy včetně vyúčtování dotace se všemi písemnými doklady, a to takovým způsobem, aby bylo možno prokázat oprávněnost použití peněžních prostředků v souladu s touto smlouvou, a to po dobu deseti let od ukončení realizace akce.
16. Je-li příjemcem dotace právnická osoba, je příjemce povinen písemně informovat poskytovatele
 - a) o přeměně právnické osoby, a to do 7 pracovních dnů ode dne, kdy k přeměně právnické osoby došlo,
 - b) o vstupu právnické osoby do likvidace, a to do 7 pracovních dnů ode dne vstupu právnické osoby do likvidace.
 - c) o vstupu právnické osoby do insolvenčního řízení, a to do 7 pracovních dnů ode dne vstupu právnické osoby do insolvenčního řízení.

V písemné informaci pro poskytovatele příjemce mimo jiné uvede evidenční číslo smlouvy poskytovatele, uvedené na straně I této smlouvy, název akce a výši poskytnuté dotace poskytovatelem.

17. Povinnost uvedenou v předchozím odstavci 16. tohoto článku příjemce nemá, jestliže již není povinen uchovávat veškeré písemnosti, týkající se poskytnutí dotace, podle odstavce 15. tohoto článku.

Článek 3

Závěrečná ustanovení

1. O poskytnutí dotace rozhodla Rada Středočeského kraje usnesením č. 033-17/2021/RK ze dne 15. 4. 2021 a v případě tohoto právního jednání Středočeského kraje jsou splněny podmínky uvedené v § 23 zákona číslo 129/2000 Sb., o krajích, nezbytné k jeho platnosti.
2. Právní vztahy v této smlouvě neupravené se řídí příslušnými ustanoveními z. č. 250/2000 Sb., a z. č. 89/2012 Sb.
3. Tuto smlouvu je možné měnit pouze písemnou dohodou smluvních stran ve formě písemných číslovaných dodatků této smlouvy, podepsaných oběma smluvními stranami,
4. Tato smlouva bude podepsána příjemcem v listinné podobě, a následně poskytovatelem elektronickým podpisem založeným na kvalifikovaném certifikátu. Každá smluvní strana obdrží smlouvu v elektronické podobě.

5. Tato smlouva nabývá platnosti dnem jejího podpisu oběma smluvními stranami a účinnosti dnem jejího uveřejnění v registru smluv, které provede poskytovatel do 30 dnů od jejího podpisu.

Nedílnou součástí této Smlouvy jsou i následující přílohy:

- Příloha: č. 1 – Žádost o poskytnutí individuální účelové neinvestiční dotace
č. 2 – Vzor loga poskytovatele
č. 3 – Závěrečné vyhodnocení a vyúčtování akce

V Praze dne *26.6.2021*

V Praze dne.....

Příjemce
PRUH POLABÍ, s.r.o.

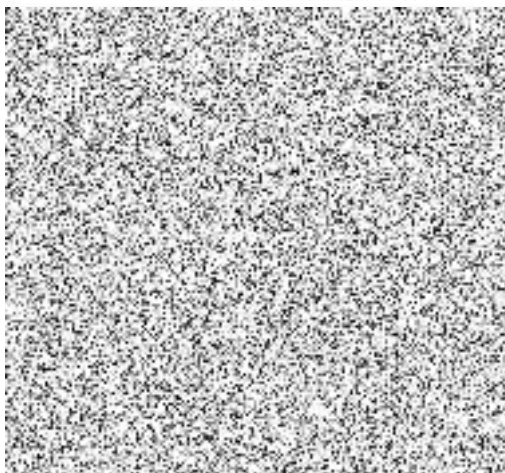

Poskytovatel
Středočeský kraj

Dokument je podepsán elektronickým podpisem	
Podepsanec:	Mgr. Václav Švenda
Organizace, OJ:	Středočeský kraj
Sdírevo č. cert.:	22372697
Vydavatel cert.:	PostSignum Qualified CA 4
Datum a čas:	05.08.2021 08:22:45
Důvod:	
Meta:	

.....
Mgr. Václav Švenda
radní pro oblast kultury,
památkové péče a cestovního ruchu

<input type="checkbox"/>

Žádost
o poskytnutí individuální neinvestiční dotace

Žadatel: PRUH POLABÍ, s.r.o.		Druh žadatele: s.r.o.	
IČO: 25764900		DIČ: CZ25764900	
Ulice: Náměstí 30.června		Číslo popisné: 507	PSČ: 28937
Obec: Milovice	Okres: Nymburk	Pošta: Milovice	
Obec s rozšířenou působností: Lysá nad Labem			
Telefon: [redacted]	Fax: [redacted]		
Email: [redacted]	www: www.pruhpolabi.cz		

Korespondenční adresa

Adresát: PRUH POLABÍ, s.r.o.		
Ulice: Na Vínici	Číslo popisné: 137	PSČ:
Obec: Loučeň	Okres: Nymburk	Pošta: Loučeň

Bankovní spojení

Předčíslí účtu: [redacted]	Číslo účtu: [redacted]	Kód banky: [redacted]
Bankovní ústav: [redacted]	Specifický symbol: [redacted]	

Je-li žadatel právnickou osobou, identifikace

1. Osob zastupujících právnickou osobu Titul, jméno a příjmení: Pavel Hlaváč Právní důvod zastoupení: Jednatel Číslo a datum usnesení:	
2. Osob s podílem v této právnické osobě Pavel Hlaváč	výše tohoto podílu 100%
3. Osob, v nichž má tato právnická osoba přímý podíl Pavel Hlaváč	výše tohoto podílu 100%

Žádost vyplnil

Jméno a příjmení: Pavel Hlaváč	Telefon: [redacted]	E-mail: [redacted]
--------------------------------	---------------------	--------------------

Předpokládané zahájení realizace akce/projektu měsíc/rok	květen/2021
Předpokládané ukončení realizace akce/projektu měsíc/rok	květen /2021

Dotace

Celkový rozpočet akce	219.000,00Kč
Celková požadovaná výše dotace	40.000,00Kč

Povinné přílohy k žádosti

1. Položkový rozpočet akce/projektu; jednotlivé položky uvést bez a včetně DPH
2. Popis projektu či akce, max. A4 text
3. Čestné prohlášení žadatele o podporu v režimu *de minimis* I
4. Čestné prohlášení žadatele o podporu v režimu *de minimis* II

Datum: 10.1.2021

Podpis a razítko: Pavel Hlaváč,

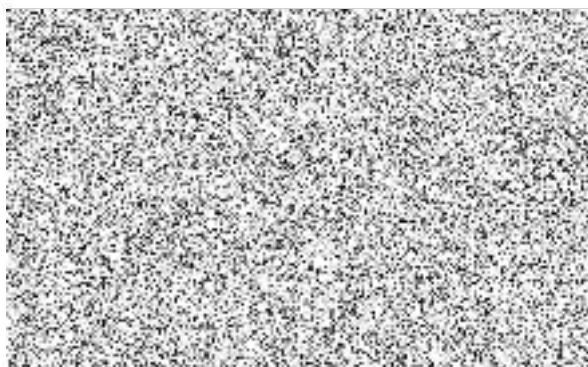

Nymburk 10.1.2021

PRUH POPABÍ, s.r.o.

Středočeský kraj
Odboru regionálního rozvoje
Zborovská 11
15 021 Praha 4 – Smíchov

Věc: Popis projektu

PRUH POLABÍ, s.r.o., jako organizace podporující rozvoj cestovního ruchu a hlavní iniciátor Memoranda k rozvoji vodního turismu na řece Labi a jeho přítocích, připravuje na

6. - 9. května 2021 již devátý ročník akce s názvem "Lodě na Labi".

Uvedená akce bude probíhat dne **6. - 9. května 2021 od 09:00 do 22:00 hodin** v Nymburce na řece Labi a jeho březích v pásmu od 895,9 do 896,23 km, na přilehlých pozemcích, a to na části pozemku 1879/1 ve vlastnictví Povodí Labe s. p. a části pozemku č. 1934 v majetku Města Nymburk (viz příloha č. 1) a v prostorách ochranného přístavu Nymburk.

V rámci této akce **Lodě na Labi 2021** chce naše společnost představit Labe jako vodní cestu s využitím pro vodní turismus, vodní sporty a osobní lodní dopravu. V rámci akce připravujeme následující program:

- statické ukázky malých lodních plavidel pro vodní turismus
- plavbu výletní a restaurační lodě včetně hudební produkce
- plavbu výletní lodě Blanice
- ukázky a prodej výrobků regionálních značek
- ukázky charterových lodí společností
- Exhibice „Létající muž“ spolu s prezentací vodních skútrů a člunů
- ukázky lodí Policie ČR a HZS
- ukázka lodě Státní plavební správy ČR
- ukázky lodí a techniky Povodí Labe, s.p.
- představení profesních Asociací zaměřených na rozvoj cestovního ruchu
- představení makety plavební komory Přelouč a investičních akcí - ŘVC ČR
- hvězdicové Jízdy na kolech podél řeky Labe
- možnost kempování pro obytné vozy a karavany v prostorách "špičky" (pořadatel zajistí veškeré přípojky, voda, el., odpad, vč. úklidu a odvozu komunálního odpadu)
- doprovodný program, divadla, hudební produkce apod.
- ukázky A ČR, Policie ČR, Cizinecké Policie, HZS a BESIPu
- II. Ročník boxu na lodi

Předem děkuji za kladné vyřízení naší žádosti.

S pozdravem

Pavel Hlaváč, jednatel

www.polabi.com
E-mail: hlavac@polabi.info

PRUH POLABÍ, s.r.o.
Na Vinici 137, 289 37 Loučeň
Datová schránka: lu56jfn
IČ: 25764900, DIČ: CZ25764900

Příloha k žádosti o individuální neinvestiční dotaci
IX. ročník Lodě na Labi 2021

1	PROJEKT PROPAGACE - Kultura	částka bez DPH	ks
A	pronájem mol(pontonů, lodí), doprava, jeřáb, loď, nástupních můstků	163 000,00 Kč	soubor
B	vlastní akce		
	plakáty vč. výlepů	8 000,00 Kč	soubor
	tiskové podklady	2 000,00 Kč	soubor
	WC, voda, dezinfekce	8 000,00 Kč	soubor
	doprovodný program	25 000,00 Kč	soubor
	režijní a ostatní náklady	13 000,00 Kč	soubor
		219 000,00 Kč	

celkem účastníků v roce 2020 - 4.200 zájemců - po řešení termínu dle usnesení MěÚ z 11. 12.

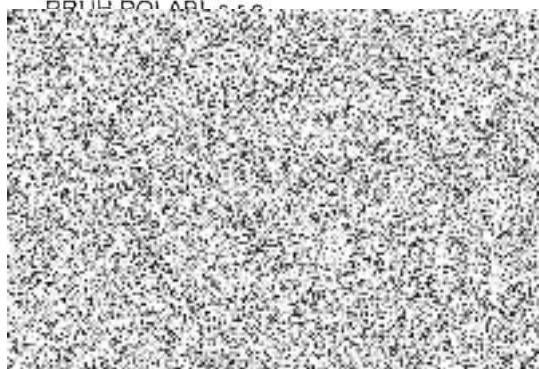

Čestné prohlášení žadatele o podporu v režimu *de minimis* I

Žadatel o poskytnutí dotace z rozpočtu Středočeského kraje čestně prohlašuje, že:

- za poslední tři roky čerpal / nečerpal podporu v režimu *de minimis* ¹

Datum poskytnutí	Poskytovatel	Částka v Kč
2020	Středočeský kraj	10000
2019	Středočeský kraj	10000

a částky

- jsou již zohledněny v Centrálním registru podpor malého rozsahu.
- nejsou zohledněny v Centrálním registru podpor malého rozsahu.

- limit 200 000 EUR za tři po sobě jdoucí zdaňovací období nepřesáhl
- je si vědom, že pokud se tak stalo, je povinen dotaci nebo její část vrátit

Datum a místo podpisu *B. F. Lait*

Jméno a podpis osoby oprávněné zastupovat žadatele
FRUŽE
FRUŽE

Razítko (pokud je součástí podpisu žadatele)

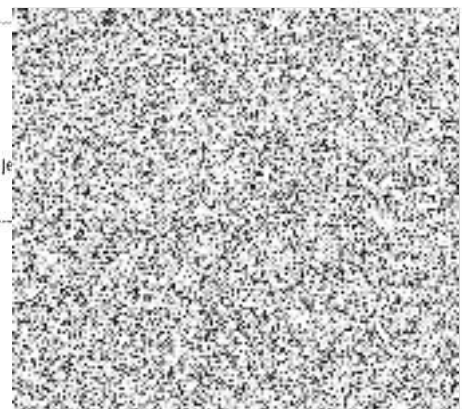

¹ Pokud čerpal, vyplňte částku, v opačném případě tabulku proškrtněte



Čestné prohlášení žadatele o podporu v režimu *de minimis* II

Název / Obchodní jméno/ Jméno a příjmení žadatele	PRUH POLABÍ, s.r.o.
Sídlo / Adresa žadatele	Náměstí 30.června 507 Milovice
IČ / Datum narození	25764900

1. Žadatel prohlašuje, že jako účetní období používá

- kalendářní rok.
 hospodářský rok (začátek, konec

V případě, že během předchozích dvou účetních období došlo k přechodu z kalendářního roku na rok hospodářský anebo opačně, uveďte tuto skutečnost vypsáním účetních období, která byla použita:

.....

2. Podniky¹ propojené s žadatelem o podporu

Žadatel o podporu se považuje za propojený² s jinými podniky, pokud i tyto subjekty mezi sebou mají některý z následujících vztahů:

- a) jeden subjekt vlastní více než 50 % hlasovacích práv, která náležejí akcionářům nebo společníkům, v jiném subjektu;
 b) jeden subjekt má právo jmenovat nebo odvolat více než 50 % členů správního, řídicího nebo dozorčího orgánu jiného subjektu;
 c) jeden subjekt má právo uplatňovat více než 50% vliv v jiném subjektu podle smlouvy uzavřené s daným subjektem nebo dle ustanovení v zakladatelské smlouvě nebo ve stanovách tohoto subjektu;
 d) jeden subjekt, který je akcionářem nebo společníkem jiného subjektu, ovládá sám, v souladu s dohodou uzavřenou s jinými akcionáři nebo společníky daného subjektu, více než 50 % hlasovacích práv, náležejících akcionářům nebo společníkům, v daném subjektu.

Subjekty, které mají s žadatelem o podporu jakýkoli vztah uvedený pod písm. a) až d), prostřednictvím jednoho nebo více dalších subjektů, se také považují za podnik propojený s žadatelem o podporu.

Do výčtu podniků propojených přímo či zprostředkovaně se žadatelem o podporu se zahrnují osoby zapsané v základních registrech v souladu se zákonem č. 111/2009 Sb., o základních registrech, ve znění pozdějších předpisů.

Žadatel prohlašuje, že

- není ve výše uvedeném smyslu propojen s jiným podnikem.
 je ve výše uvedeném smyslu propojen s následujícími podniky.

¹ Podle pravidel veřejné podpory lze za podnik považovat jakýkoliv subjekt, který provádí hospodářskou činnost, tedy nabízí na trhu zboží nebo služby, a to bez ohledu na právní formu tohoto subjektu.

² Bližší informace o propojeném podniku naleznete v METODICKÉ PŘÍRUČCE k aplikaci pojmu „jeden podnik“ z pohledu pravidel podpory *de minimis*.

Obchodní jméno podniku/Jméno a příjmení	Sídlo/Adresa	IČ/Datum narození

3. Žadatel prohlašuje, že podnik (žadatel) v současném a 2 předcházejících účetních obdobích

- nevznikl spojením podniků či nabytím podniku.
 vznikl spojením (fúzí splynutím³) níže uvedených podniků:
 nabytím (fúzí sloučením⁴) převzal jmění níže uvedeného/ých podniku/ů:

Obchodní jméno podniku	Sídlo	IČ

Výše uvedené změny spočívající ve spojení či nabytí podniků

- jsou již zohledněny v Centrálním registru podpor malého rozsahu.
 nejsou zohledněny v Centrálním registru podpor malého rozsahu.

4. Žadatel prohlašuje, že podnik (žadatel) v současném a 2 předcházejících účetních obdobích

- nevznikl rozdělením (rozštěpením nebo odštěpením⁵) podniku.
 vznikl rozdělením níže uvedeného podniku:

Obchodní jméno podniku	Sídlo	IČ

a převzal jeho činnosti, na něž byla dříve poskytnutá podpora *de minimis* použita⁶. Podniku (žadatel) byly přiděleny následující (dříve poskytnuté) podpory:

Datum poskytnutí	Poskytovatel	Částka v Kč

Výše uvedené změny spočívající v rozdělení podniků

- jsou již zohledněny v Centrálním registru podpor malého rozsahu.
 nejsou zohledněny v Centrálním registru podpor malého rozsahu.

³ Viz § 62 zákona č. 125/2008 Sb., o přeměnách obchodních společností a družstev, ve znění pozdějších předpisů.

⁴ Viz § 61 zákona č. 125/2008 Sb.

⁵ Viz § 243 zákona č. 125/2008 Sb.

⁶ Pokud by na základě převzatých činností nebylo možné dříve poskytnuté podpory *de minimis* rozdělit, rozdělí se podpora poměrným způsobem na základě účetní hodnoty vlastního kapitálu nových podniků k datu účinku rozdělení (viz čl. 3 odst. 9 nařízení č. 1407/2013, č. 1408/2013 a č. 717/2014).

5. Žadatel níže svým podpisem

- potvrzuje, že výše uvedené údaje jsou přesné a pravdivé a jsou poskytovány dobrovolně.
- se zavazuje k tomu, že v případě změny předmětných údajů v průběhu administrativního procesu poskytnutí podpory *de minimis* bude neprodleně informovat poskytovatele dané podpory o změnách, které u něj nastaly;
- souhlasí se zpracováním svých osobních údajů obsažených v tomto prohlášení ve smyslu zákona č. 101/2000 Sb., o ochraně osobních údajů, ve znění p. p., za účelem evidence podpor malého rozsahu v souladu se zákonem č. 215/2004 Sb., o úpravě některých vztahů v oblasti veřejné podpory a o změně zákona o podpoře výzkumu a vývoje, ve znění p. p. Tento souhlas uděluji správci⁷ a zpracovateli⁸, kterým je Středočeský kraj se sídlem Zborovská 11, Praha 5, pro všechny údaje obsažené v tomto prohlášení, a to po celou dobu 10 let ode dne udělení souhlasu. Zároveň si je žadatel vědom svých práv podle zákona č. 101/2000 Sb., o ochraně osobních údajů.

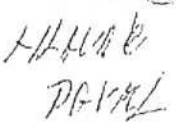
Datum a místo podpisu	13. 7. 2014	
Jméno a podpis osoby oprávněné zastupovat žadatele		Razítko (pokud součástí podpisu žadatele)

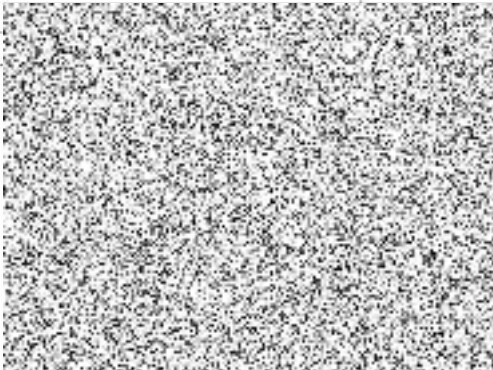

⁷ Správce je koordinační orgán ve smyslu zákona č. 215/2004 Sb., o úpravě některých vztahů v oblasti veřejné podpory a o změně zákona o podpoře výzkumu a vývoje, ve znění p. p.

⁸ Zpracovatelem je poskytovatel podpory *de minimis*.

Vzor loga poskytovatele

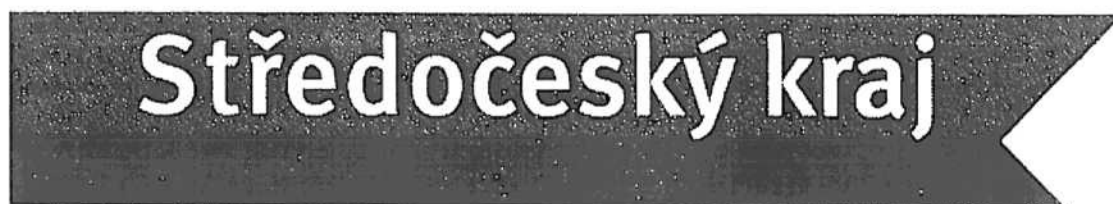

Vzor barevného provedení loga viz odkaz:

- na tištěných materiálech uvádět min. vel. 1 x 5,3 cm
- na plakátech uvádět min. vel. 2 x 10,6 cm

<https://www.kr-stredocesky.cz/web/11012/26>

ZÁVĚREČNÉ VYHODNOCENÍ A VYÚČTOVÁNÍ AKCE

Příjemce dotace	
IČO	
Název akce	
Evidenční číslo smlouvy	
Bankovní spojení	
Jméno, email a telefon osoby zodpovědné za vyúčtování akce	

ZPRÁVA O REALIZACI AKCE

Termíny realizace akce:	předpoklad	skutečnost
zahájení realizace akce		
ukončení realizace akce		
závěrečné vyhodnocení akce		

Finanční bilance akce (v Kč):	žádost	smlouva	skutečnost
dotace			
vlastní náklady			
celkové náklady			
% podíl vlastních nákladů			
vrácená dotace (část dotace)			

Popis realizace akce:

(činnosti v rámci akce, které byly realizovány, jak byla akce realizována)

Zhodnocení a výsledky akce:

(zhodnocení realizace akce včetně konstatování, zda byly nebo nebyly splněny veškeré závazky Příjemce dle smlouvy)

ZÁVĚR:

Veškeré závazky Příjemce dotace, kterým je Příjemce uvedený ve „Smlouvě o poskytnutí individuální neinvestiční dotace z rozpočtu Středočeského kraje číslo S -...../KUL/2021, byly splněny.

Souhlasím se zpracováním osobních údajů ve smyslu zákona č. 110/2019 Sb., o zpracování osobních údajů uvedených v závěrečném vyhodnocení a vyúčtování akce a v jeho povinných přílohách.

Prohlašuji, že všechny údaje uvedené v závěrečném vyhodnocení a vyúčtování akce a v jeho povinných přílohách jsou úplné a pravdivé a nezatajuji žádné okolnosti důležité pro posouzení závěrečného vyhodnocení a vyúčtování akce

Souhlasím, aby údaje ze závěrečného vyhodnocení a vyúčtování akce byly zveřejněny na webových stránkách Středočeského kraje.

Součástí závěrečného vyhodnocení a vyúčtování akce musí být jako příloha elektronická verze závěrečného vyhodnocení a vyúčtování akce na CD nebo USB flash disku.

V dne

Razítko a podpis statutárního zástupce

Přílohy k závěrečnému vyhodnocení a vyúčtování akce:

Příloha č. 1

VYÚČTOVÁNÍ AKCE :

Celkové předpokládané finanční náklady na realizaci akce v Kč	
Celkové skutečné uznat. finanční náklady na realizaci akce v Kč	
Celková maximální výše dotace uvedená ve smlouvě v Kč	
Celková částka dotace, která byla Poskytovatelem Příjemci skutečně proplacena na základě smlouvy v Kč (v procentech)	
Celková výše finančních nákladů na realizaci akce skutečně uhrazená Příjemcem v Kč (v procentech)	
Částka skutečně poskytnuté dotace Poskytovatelem v Kč, kterou je Příjemce povinen vrátit Poskytovateli.	

Přehled účetních dokladů

č.	Č. úč. dokladu	Datum zúčtování	Účel výdaje	Částka z vl. zdrojů v Kč	Částka DOTACE v Kč (max.)	CELKEM v Kč
1.						
2.						
3.						
4.						



5.						
Celkem v Kč						
Celkem v %						

Příloha č. 2: Daňové doklady, DPP, DPČ, smlouvy, objednávky – kopie, řazené dle pořadí uvedeném v Příloze č. 1 „Vyúčtování akce“

Příloha č. 3: Kopie výpisu z běžného účtu s označenými transakcemi dané dotace;

Příloha č. 4: Fotodokumentace z realizace akce (5 až 10 fotografií);

Příloha č. 5: Tiskoviny, propagační materiály apod. s viditelným logem Poskytovatele dotace;

Příloha č. 6: Další dokumentace poskytující informace o využití dotace;

Příloha č. 7: Elektronická verze závěrečného vyhodnocení a vyúčtování akce na CD nebo USB flash disku.

Doložka konverze do dokumentu obsaženého v datové zprávě

Tento dokument, který vznikl převedením vstupu v listinné podobě do podoby elektronické pod pořadovým číslem **140474402-249860-210730135933**, skládající se z **18** listů, se doslovně shoduje s obsahem vstupu.

Vstup bez viditelného prvku.

Jméno a příjmení osoby, která konverzi provedla: **Lucie Červená**

Vystavil: **Středočeský kraj**
Pracoviště: **Středočeský kraj**
V **Praze** dne **30.07.2021**



140474402-249860-210730135933