

KUPNÍ SMLOUVA č. 118/2021

uzavřená v souladu s § 2079 zákona č. 89/2012 Sb., občanský zákoník,
ve znění pozdějších předpisů, (dále jen „**občanský zákoník**“)
(dále jen „**smlouva**“)

Níže uvedeného dne, měsíce a roku byla uzavřena mezi smluvními stranami kupní smlouva na základě rámcové dohody č.j. MV-48222-20/VZ-2020 (dále jen „**rámcová smlouva**“) tohoto znění.

I.

Smluvní strany

Česká republika - Ministerstvo vnitra

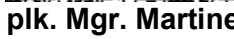
Sídlo: Nad Štolou 936/3, 170 34 Praha 7
Kontaktní adresa: MV GŘ HZS ČR, Školní a výcvikové zařízení HZS ČR, Trnkova
85, 628 00 Brno 01 Praha 414
IČO: 00007064
DIČ: CZ00007064
Bankovní spojení: 
Číslo účtu: 
Zastoupená: **plk. Mgr. Martinem Oujezským**, ředitelem Školního a
výcvikového zařízení HZS ČR

Kontaktní osoba:
Email:

Telefon:
(dále jen „**kupující**“)

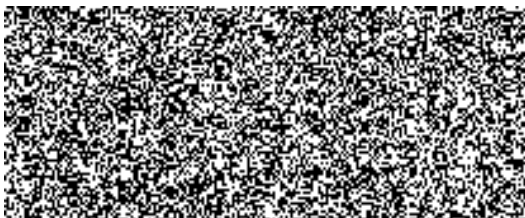

a

INTERIER TECH s.r.o.

Sídlo: Za Drahou 253, 282 01 Český Brod-Liblice
Zastoupená: Annou Vidrmanovou, jednatelkou společnosti
IČO: 29058155
DIČ: CZ29058155
Bankovní spojení: 
Číslo účtu: 
Kontaktní osoba:
Telefon:
e-mail:

zapsána v obchodním rejstříku, vedeném Městským soudem v Praze, oddíl C, vložka 16355
(dále jen „**prodávající**“)

II.

Předmět plnění

1. Předmětem této smlouvy je dodávka **kancelářského nábytku** dle přílohy č. 1 – seznam požadovaného nábytku (**dále jen předmět plnění**) splňujících podmínky dle Rámcové dohody na dodávky kancelářského, sedacího a lehacího nábytku pro rok 2020 – 2021, č.j. MV-48222-20/VZ-2020.
2. Kupující se zavazuje předmět plnění převzít a zaplatit sjednanou cenu podle článku III.

III.

Kupní cena

- | | |
|------------------------------|------------------------------|
| 1. Cena je stanovena ve výši | 2 578 391,00 Kč bez DPH |
| DPH 21% | 541 462,11 Kč |
| CELKEM | 3 119 853,11 Kč s DPH |

Slovy: třimilionystodevatenácttisícosmsetpadesátřikorunčeskýchjedenáct haléřů včetně DPH.

2. Nabídnutá cena uvedená v této kupní smlouvě je považována za cenu nejvýše přístupnou a nepřekročitelnou, zahrnující celní poplatky, poplatky za ekologickou likvidaci, jakožto i další náklady souvisejících s dodávkou předmětu plnění v této smlouvě výslovně neuvedených.
3. Cena je cenou nejvýše přípustnou, kterou je možné změnit jen v případě změny DPH.

IV.

Doba a místo plnění

1. Prodávající a kupující se vzájemně dohodli na termínu dodání smlouveného zboží nejpozději **do 20.9.2021**.
2. Místem plnění je:
 - a) **MV-GŘ HZS ČR, Školní a výcvikové zařízení HZS ČR - Pod Parkem 662, 338 08 Zbiroh.**
 - b) **MV-GŘ HZS ČR, Školní a výcvikové zařízení HZS ČR – Trnkova 85, 628 00 Brno-Líšeň.**

V.

Všeobecné dodací podmínky

1. Dodávka zboží bude považována za dodanou jejím převzetím kupujícím a podpisem dodacího listu zástupci obou smluvních stran v místě plnění. Jedno vyhotovení faktury zůstane kupujícímu a druhé vyhotovení bude předáno prodávajícímu.
2. Kupující nabývá vlastnické právo k dodanému zboží jeho převzetím a je oprávněn zboží používat.
3. Prodávající předloží jako součást dokumentace při dodávce zboží:

- prodávající je povinen dodat ke každému kusu kancelářského nábytku záruční list, veškerou dokumentaci včetně úplného návodu k obsluze v českém jazyce, bez této dokumentace nelze předmět plnění převzít.
4. Proávající je povinen předat kupujícímu kompletní dokumentaci k prodáváním zařízením a kupující je povinen tuto dokumentaci převzít.
 5. Proávající prohlašuje, že nabízené produkty nejsou ve smyslu ustanovení v platném znění, zatíženy právními vadami.
 6. Proávající se zavazuje, že předloží jako součást dodavatelské dokumentace pro části nabízeného zařízení, na které se vztahuje zákon č.22/1997 Sb., o technických požadavcích na výrobky, kopie prohlášení o shodě, ve znění pozdějších předpisů.

VI.

Technické podmínky

1. Technická specifikace předmětu plnění musí odpovídat veškerým požadavkům stanoveným, v čl. 5 rámcové dohody č.j. MV-48222-20/VZ-2020 .

VII.

Platební podmínky

1. Platby se budou uskutečňovat v Kč na základě faktury.
2. Proávající uvede na faktuře celkovou cenu dodávky v Kč s DPH i bez DPH, s uvedením sazby DPH a jejím vyčíslením.
3. Proávající na faktuře uvede jednotkové ceny v Kč bez DPH s DPH s uvedením sazby DPH a jejím vyčíslením.
4. Proávající je povinen, nejpozději do 5 pracovních dnů od převzetí zboží kupujícím, vystavit a doručit fakturu za dodané zboží.
5. Po vzniku práva fakturovat je prodávající povinen vystavit a příslušnému kupujícímu předat faktury ve trojím vyhotovení s rozepsáním jednotlivých položek dle předmětu smlouvy.
6. Faktury musí obsahovat číslo kupní smlouvy a všechny údaje uvedené v § 28 zákona č. 235/2004 Sb., o dani z přidané hodnoty, ve znění pozdějších předpisů a zákona č. 89/2012 Sb., občanský zákoník, ve znění pozdějších předpisů.
7. Faktura musí obsahovat přesné a **úplné znění fakturační adresy a číslo smlouvy:**

Fakturační adresa odběratele:

Ministerstvo vnitra, Nad Štolou 936/3, 170 34 Praha

Zastoupené: MV-GŘ HZS ČR

Školní a výcvikové zařízení HZS ČR

Trnkova 85, 628 00 Brno

8. Společně s fakturami prodávající dodá dodací listy podepsané pověřenými zástupci obou smluvních stran.
9. Úhrada ceny bude prováděna po odsouhlasení kompletnosti dodaného předmětu plnění na základě dodacích listů potvrzených zástupcem příslušného kupujícího.

10. Faktury jsou splatné do 30 kalendářních dnů ode dne jejich prokazatelného doručení příslušnému kupujícímu na adresu uvedenou v této smlouvě jako místo plnění / sídlo zadavatele.
11. Kupující je oprávněn do data splatnosti vrátit fakturu, která neobsahuje požadované náležitosti nebo obsahuje jiné cenové údaje nebo jiný druh zboží než dohodnuté ve smlouvě s tím, že doba splatnosti nové (opravné) faktury začíná znovu běžet ode dne jejího doručení kupujícímu.
12. Faktura je považována za proplacenou okamžikem odepsání příslušné částky z účtu příslušného kupujícího.
13. Zálohové platby kupující neposkytuje.
14. Na základě § 26 zákona č. 235/2004 Sb. o dani z přidané hodnoty, ve znění pozdějších předpisů nedáváme souhlas s použitím daňového dokladu v elektronické podobě.
15. V souladu s § 5 odst. 3 zákona 235/2004 Sb. o dani z přidané hodnoty, ve znění pozdějších předpisů není Ministerstvo vnitra v předmětu smlouvy osobou povinnou k dani.

VIII. Záruka

1. Prodávající se zavazuje poskytovat záruku na **kancelářský nábytek 2 roky** (24 měsíců).
2. Oprávnění vyžadovat servisní zásah má držitel záručního listu – zástupce kupujícího, pověřený jednat ve věcech technických v případě zjištění vady dodávky, a to písemně e-mailem, dopisem nebo faxem, respektive telefonicky s následným písemným potvrzením na stanovenou kontaktní adresu servisního pracoviště (dále „řádný způsob nahlášení vady“).

Prodávající	Telefon	e-mail
		

3. Prodávající se zavazuje zahájit práce směřující k odstranění zjištěných vad nejpozději následující třetí pracovní den po dni, kdy byla vada řádným způsobem nahlášena.
4. Prodávající se zavazuje servisní práce ukončit pro všechny dodané typy zařízení a reklamované zařízení s odstraněnými vadami vrátit uživateli nejpozději do konce desátého pracovního dne po dni, kdy byla vada řádným způsobem nahlášena.

IX. Vady

1. Prodávající je povinen dodat zboží v požadovaném množství a odpovídající technické specifikaci viz příloha č. 1 – Seznam požadovaného nábytku kupní smlouvy a při dodržení obchodních podmínek sjednaných v této kupní smlouvě. Kupující je povinen dodané zboží převzít a zaplatit kupní cenu.
2. Poruší-li prodávající povinnosti stanovené v bodu 1 tohoto článku, jedná se o vady plnění. Kupující je povinen reklamovat vady bezodkladně po jejich zjištění.

3. Zjistí-li kupující vady týkající se typu a technických parametrů dodaného zboží již při dodání, je oprávněn odmítnout jeho převzetí a od kupní smlouvy odstoupit. Odstoupení od kupní smlouvy kupující bezodkladně písemně oznámí prodávajícímu.
4. Vady, které kupující zjistí až po převzetí dodávky, je prodávající povinen odstranit nejpozději do 14 kalendářních dnů od doručení reklamace. Prodávající odstraní vady bezúplatně dodáním náhradního plnění v množství, druhu a jakosti dle kupní smlouvy. Obdobně postupuje prodávající i v případě, nevyužije-li kupující svého práva na odstoupení od smlouvy podle bodu 3, tohoto článku.

X.

Smluvní pokuta a úroky z prodlení

1. Prodávající je oprávněn požadovat na kupujícím úrok z prodlení za nedodržení termínu splatnosti faktury ve výši 0,05 % z oprávněně fakturované částky bez DPH za každý i započatý den prodlení. Výše sankce není omezena.
2. Kupující je oprávněn požadovat na prodávajícím smluvní pokutu za nedodržení termínu plnění dodávky zboží, který bude stanoven v kupní smlouvě, a to ve výši 0,05 % z ceny nedodaného zboží bez DPH za každý i započatý den prodlení. Minimální výše sankce je 1000,-Kč. Výše sankce není omezena.
3. Kupující je oprávněn požadovat na prodávajícím smluvní pokutu ve výši 1000,- Kč bez DPH za každý incident a den v rámci záručního servisu, při nedodržení časových a věcných podmínek při odstraňování závad dle článku VIII. Odstavce 3,4 této kupní smlouvy. Výše sankce není omezená.
4. Úrok z prodlení a smluvní pokuta jsou splatné do 30 kalendářních dnů od data, kdy byla povinné straně doručena písemná výzva k jejich zaplacení oprávněnou stranou, a to na účet oprávněné strany uvedený v písemné výzvě.
5. Ustanovením o smluvní pokutě není dotčeno právo oprávněné strany na náhradu škody v plné výši.

XI.

Odstoupení od smlouvy

1. Odstoupení od smlouvy se řídí ustanoveními zákona č.89/2012 Sb., občanský zákoník, ve znění pozdějších předpisů.
2. Smluvní strany pokládají za podstatné porušení smlouvy prodlení prodávajícího se splněním předmětu kupní smlouvy ve sjednaném termínu dle čl. IV. této smlouvy nebo nedodání předmětu plnění v požadované kvalitě a množství dle této smlouvy.
3. Kupující je oprávněn odstoupit od smlouvy, jestliže se prodávající ocitne pravomocným rozhodnutím soudu v úpadku dle zákona č. 182/2006 Sb., o úpadku a způsobech jeho řešení (insolvenční zákon), ve znění pozdějších předpisů.

XII.

Řešení sporů

1. Veškeré spory mezi smluvními stranami budou řešeny nejprve smírně.
2. Nebude-li smírného řešení dosaženo, budou spory řešeny v soudním řízení.

XIII.

Odpovědnost za škody

1. Prodávající odpovídá za škodu způsobenou vadným plněním této smlouvy v rozsahu stanoveném českým právním řádem, zejména zákonem č. 89/2012 Sb., občanský zákoník, ve znění pozdějších předpisů.

XIV.

Závěrečná ustanovení

1. Tato kupní smlouva se řídí právním řádem České republiky, zejména příslušnými ustanoveními občanského zákoníku.
2. Smluvní strany uzavírají tuto smlouvu v souladu se zákonem č. 110/2019 Sb., o zpracování osobních údajů, a podle Nařízení Evropského parlamentu a Rady (EU) 2016/679 ze dne 27. dubna 2016 o ochraně fyzických osob v souvislosti se zpracováním osobních údajů a o volném pohybu těchto údajů a o zrušení směrnice 95/46/ES (obecné nařízení o ochraně osobních údajů).
3. Tato smlouva nabývá dle § 6 odst. 1 zákona č. 340/2015 Sb., o zvláštních podmínkách účinnosti některých smluv, uveřejňování těchto smluv a o registru smluv, ve znění pozdějších předpisů (dále jen „zákon o registru smluv“), účinnosti nejdříve dnem uveřejnění prostřednictvím registru smluv.
4. Tato kupní smlouva může být měněna nebo doplňována jen písemnými, vzestupně očíslovanými dodatky odsouhlasenými smluvními stranami, které se stanou nedílnou součástí této kupní smlouvy.
5. Obě smluvní strany prohlašují, že tato smlouva nebyla uzavřena v tísní, ani za jednostranně nevýhodných podmínek a na důkaz toho připojují své vlastnoruční podpisy.
6. Tato kupní smlouva je vyhotovena v elektronické podobě.
7. Otázky neupravené touto kupní smlouvou se řídí ustanoveními rámcové smlouvy, a pokud rámcová smlouva předmětnou materii neupravuje, příslušnými ustanoveními občanského zákoníku.
8. Nedílnou součástí této kupní smlouvy je:
příloha č. 1: Seznam požadovaného nábytku
příloha č. 2: Cenová nabídka

V Brně dne viz el. podpis
podpis

V Českém Brodu dne viz el.

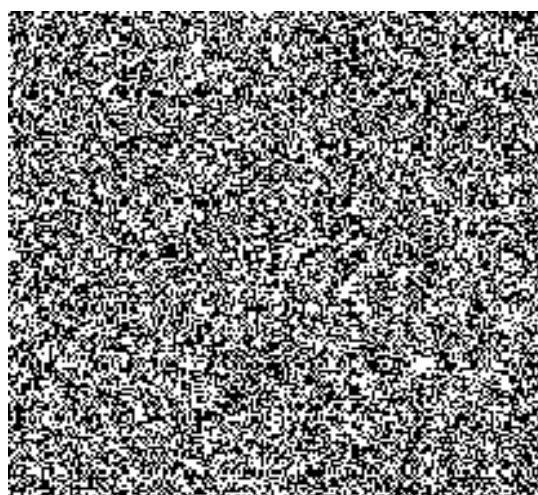
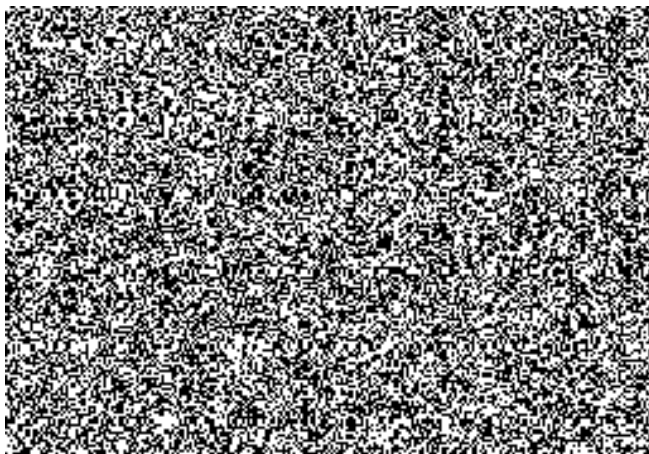

Seznam požadovaného nábytku			Příl. č.1	
č. pol.	Název	Množství		
7	kontejner mobilní	100	Zbiroh	Barva - třešeň 344
78	kancelářská židle čalouněná, vyšší záda s područkami - 160 kg	44		Čalounění - šedé
84	křeslo dřevěné čalouněné pevné - nosnost 120 kg	14		
38	police závěsná 760x230x220 LTD 18mm	100		
26	skříň knihovna prosklená 3/5 sklo 2/5 plně dveře	10		
32	skříň policová otevřená	16		
27	skříň registrační na šanony s plnými dveřmi	1		
33	skříň roletová policová se zámkem	6		
30	skříň šatní 2dveřová s šatní vložkou	100		
1	stůl kancelářský psací obdélníkový 1400x700x730	10		
17	stůl konferenční kruhový	2		
18	stůl konferenční obdélníkový 1000x600x650	4		
22	stůl pracovní univerzální 1200x800x730	39		
21	stůl pracovní univerzální 800x800x730	3		
23	stůl pracovní univerzální 1600x800x730	14		
86	válenda čalouněná s úložným prostorem vč. matrace - nosnost 150 kg	96		
46	věšák stojanový	22		
43	věšáková stěna	55		
80	židle kovová čalouněná konferenční bez područek - nosnost 130 kg	112		
79	židle kovová konferenční se síťovaným opěrákem a čalouněným sedákem - bez područek - nosnost 120 kg	30		
74	židle dřevěná čalouněná s dřevěnou kostrou - nosnost 130 kg (čalounění šedé)	12	Brno	Barva - buk světlý 381
43	Věšáková stěna	5		Čalouněné - dle tabulky
1	Stůl kanc. psací 1400x700x730	6		
11	Přídavný stůl půlkruhový 700x700x730	1		
7	kontejner mobilní	6		
30	Skříň šatní 2-dveřová s šatní vložkou	5		
31	Skříň policová 3/5 police, 2/5 dveře	6		
40	Nástavec na 2-dveřovou šatní skříň	5		
38	Police závěsná	7		
70	Křeslo kancelářské čalouněné, opěrák ze síťoviny (černé)	5		
39	Nástavec na 2-dveřovou šatní skříň	2		
66	Dispečerské křeslo pro nepřetržitý provoz (černé)	2		
17	Stůl konferenční kruhový	1		
75	Židle dřevěná s čalouněnou kostrou	32		
26	Knihovna prosklená 3/5 sklo, 2/5 plně dveře	1		
35	Skříňka rohová nízká s 1 policí	1		
84	Křeslo dřevěné čalouněné pevné - nosnost 120 kg (černé)	2		

Příloha č. 2
 Počet listů - 1

Seznam požadovaného nábytku

poř. č. RD	Název zboží	Ks celkem	ks Zbiroh 344 třešeň	ks BRNO buk 381	cena za jednotku v Kč bez DPH	cena za jednotku v Kč včetně DPH 21 %	cena celkem v Kč bez DPH	cena celkem v Kč včetně DPH
1	Stůl kancelářský psací rozměr 1400x700x730, tloušťka desky LTD 25 mm	16	10	6	2 013,00	2 435,73	32 208,00	38 971,66
7	Kontejner mobilní-centrální zámek, 430x600x610, LTD 18 mm	106	100	6	3 258,00	3 942,18	345 348,00	417 871,08
11	Stůl jednací přídatný čtvrtkruh s podpěrou kov.nohou, 700x700x730, LTD 25mm	1		1	872,00	1 055,12	872,00	1 055,12
17	Stůl konferenční kruhový, průměr 700, centrální noha, výška 650	3	2	1	3 200,00	3 872,00	9 600,00	11 616,00
18	Stůl konferenční obdélníkový 1000x600x650, kovové nohy	4	4		2 158,00	2 611,18	8 632,00	10 444,72
21	Stůl pracovní univerzální 800x800x730, kovová konstrukce, LTD25mm (využití jako pracovní, jednací i jídelní)	3	3		2 203,00	2 665,63	6 609,00	7 996,89
22	Stůl pracovní univerzální 1200x800x730, kovová konstrukce, LTD25mm (využití jako pracovní, jednací i jídelní)	39	39		2 438,00	2 949,98	95 082,00	115 049,22
23	Stůl pracovní univerzální 1600x800x730, kovová konstrukce, LTD25mm (využití jako pracovní, jednací i jídelní)	14	14		2 635,00	3 188,35	36 890,00	44 636,90
26	Skříň knihovna prosklená 800x440x1780, 3/5 sklo, 2/5 plně dveře, 1 mezistěna, LTD 18mm	11	10	1	4 032,00	4 878,72	44 352,00	53 665,92
27	Skříň registrační šanonová, 800x440x1780, plně dveře, mezistěna, LTD 18mm	1	1		3 324,00	4 022,04	3 324,00	4 022,04
30	Skříň 2-dveřová šatní 800x600x1780, plně dveře, šatní vložka, mezistěna, LTD 18mm	105	100	5	3 888,00	4 704,48	408 240,00	493 970,40
31	Skříň 2-dveřová policová 800x440x1780, 3/5 police, 2/5 plně dveře, LTD 18mm	6		6	2 895,00	3 502,95	17 370,00	21 017,70
32	Skříň otevřená policová 800x420x1780, 5/5 police, pevná mezistěna, LTD 18mm	16	16		2 194,00	2 654,74	35 104,00	42 475,84
33	Skříň roletová policová se zámkem s uchl.lištou 800x420x1780, mezistěna, LTD 18mm	6	6		8 174,00	9 890,54	49 044,00	59 343,24
35	Skříň rohová nízká s 1 polici, 420x420x720, LTD 18mm	1		1	1 534,00	1 856,14	1 534,00	1 856,14
38	Police závěsná kombinace LTD+kov, 760x230x220, LTD 18mm	107	100	7	600,00	726,00	64 200,00	77 682,00
39	Nástavec na 2-dveř skříň 800x440x720, dveře 2 křídle, LTD 18mm, 1 police	2		2	1 889,00	2 285,69	3 778,00	4 571,38
40	Nástavec na 2-dveř šatní skříň 800x600x720, dveře 2 křídle, LTD 18mm, 1 police	5		5	2 085,00	2 522,85	10 425,00	12 614,25
43	Věšáková stěna 600x18x1200	60	55	5	603,00	729,63	36 180,00	43 777,80
46	Věšák stojanový kovový (černý nebo chrom)+odkládání deštníků	22	22		1 006,00	1 217,26	22 132,00	26 779,72
66	Dispečerské křeslo pro nepřetržitý provoz - 160 kg (vyběr ze dvou velikostí ,B) černá látka	2		2	8 586,00	10 389,05	17 172,00	20 778,12
70	Kancelářské křeslo čalouněné, opěrák ze síťoviny - nosnost 150 kg černá barva	5		5	5 491,00	6 644,11	27 455,00	33 220,55
74	Židle dřevěná čalouněná s kovovou kostrou - 130 kg, čalounění šedé	12		12	3 078,00	3 724,38	36 936,00	44 692,56
75	Židle dřevěná s kovovou kostrou - 130 kg buková košira	32		32	2 738,00	3 312,98	87 616,00	106 015,36
78	Kancelářská židle čalouněná, vyšší záda s područkami - nosnost 160 kg	44	44		4 563,00	5 521,23	200 772,00	242 934,12
79	Židle kovová konferenční se síťovaným opěrákem a čalouněným sedákem - bez područek - nosnost 120 kg	30	30		1 082,00	1 309,22	32 460,00	39 276,60
80	Židle kovová čalouněná konferenční - bez područek - 130 kg, černá kostra, šedá látka	112	112		2 011,00	2 433,31	225 232,00	272 530,72
84	Křeslo dřevěné čalouněné pevné - nosnost 120 kgmoření třešeň, sedá látka	14	14		3 775,00	4 567,75	52 850,00	63 948,50
84	Křeslo dřevěné čalouněné pevné - nosnost 120 kg buk, látka, černá látka	2		2	3 775,00	4 567,75	7 550,00	9 135,50
86	Válenda čalouněná s uložným prostorem včetně matrace- nosnost 150 kg, matrace sedá	96	96		6 869,00	8 311,49	659 424,00	797 903,04
	CELKEM	877	778	99			2 578 391,00	3 119 853,11

Zbiroh barva třešeň, čalounění šedé

Brno barva buk, čalounění dle tabulky

