

# Smlouva o zřízení služebnosti č. 14828/VB1/FTTS-000/2021

Smluvní strany:

## Městská část Praha Dolní Chabry

se sídlem: Hrušovanské nám. 253/5  
zastoupená Mgr. Kateřina Šilhová Šafránková  
IČO: 002 31274  
DIČ: CZ00231274

bankovní spojení: ČS, a.s.  
číslo účtu: 9021-2000704349/0800  
plátce  
povinný subjekt pro registr smluv

(dále jen „povinný“)

## T-Mobile Czech Republic a.s.

se sídlem: Praha 4, Tomíčková 2144/1, 148 00  
zastoupená: Hedvikou Čuříkovou, na základě pověření  
IČ: 6494 9681  
DIČ: CZ6494 9681  
zápis v OR: Městský soud v Praze, oddíl B., vložka 3787  
bankovní spojení: KB Praha 2  
číslo účtu: 192235200217/0100  
plátce DPH

(dále jen „oprávněný“)

(oprávněný a povinný dále společně také „smluvní strany“ nebo jednotlivě „smluvní strana“)

T-Mobile Czech Republic a.s.  
Tomíčková 2144/1  
148 00 Praha 4  
IČ 649 49 681

T-Mobile  
Czech Republic  
a.s.

uzavírají v souladu s ustanovením § 1746 odst. 2 a § 1257 násl. zákona č. 89/2012 Sb., občanský zákoník, ve znění pozdějších předpisů (dále jen „**občanský zákoník**“), jakož i ustanovením § 104 zákona č. 127/2005 Sb., o elektronických komunikacích, ve znění pozdějších předpisů (dále jen „**ZEK**“) tuto

### **smlouvu o zřízení služebnosti**

(dále jen „**Smlouva**“)

**Smluvní strany, vědomy si svých závazků v této Smlouvě obsažených a s úmyslem být touto Smlouvou vázány, dohodly se na následujícím znění Smlouvy:**

#### **Čl. I**

##### **Úvodní ustanovení**

- 1.1 Povinný prohlašuje, že je právnickou osobou řádně založenou a existující podle českého právního řádu, splňuje veškeré podmínky a požadavky v této Smlouvě stanovené a je oprávněn tuto Smlouvu uzavřít a řádně plnit závazky v ní obsažené.
- 1.2 Oprávněný prohlašuje, že není v úpadku a ni v likvidaci, nebylo vůči ní zahájeno trestní řízení, ani insolvenční řízení.
- 1.3 Povinný výslovně prohlašuje, že mu byl v souladu se zákonem č.172/1991 Sb., o přechodu některých věcí z majetku české republiky do vlastnictví obcí, ve znění pozdějších předpisů, a v souladu s obecně závaznou vyhláškou č.55/2000 Sb. hl. m. Prahy, kterou se vydává Statut hl. m. Prahy, v platném znění, svěřen majetek, a to pozemek **parc.č. 559 -ostatní plocha-zeleň, zapsané na LV č.1087** u Katastrálního úřadu pro hlavní město Prahu, katastrální pracoviště Praha, pro katastrální území Dolní Chabry ( dále jen **dotčené pozemky**).

Oprávněný je oprávněn podle příslušných ustanovení ZEK zřizovat a provozovat nadzemní a podzemní vedení komunikační sítě. Oprávněný vybudoval na části Dotčených pozemcích telekomunikační síť, která je stavbou pod označením „Dostavba ZŠ Dolní Chabry“ (dále jen „**Stavba**“).

#### **Čl. II**

##### **Účel Smlouvy**

- 2.1 Účelem této Smlouvy je dohoda smluvních stran na podmínkách umístění a provozu Stavby na Dotčených pozemcích v souladu s ustanovením § 104 ZEK a v rozsahu sjednaném v této Smlouvě.

### Čl. III Předmět Smlouvy

- 3.1 Povinný zřizuje ve prospěch oprávněného na základě geometrických plánů: č.2060-236/2020 vyhotoveného Ing. Hanou Novákovou dne 29.5.2020 a schváleného pod č. PGP 2411/2020-101, (dále jen „**Geometrický plán**“) služebnost dle ustanovení § 104 ZEK spočívající ve:
- 3.1.1 strpění zřízení, umístění, provozování, údržby, opravy, modernizace a rozvoje Stavby včetně veškerých obslužných zařízení nutných k provozu Stavby (dále jen „**Zařízení**“) na části Dotčeného pozemku, a to v rozsahu specifikovaném Geometrickým plánem;
  - 3.1.2 strpění vstupu a vjezdu motorovými vozidly oprávněného, jeho zaměstnanců, osob jím pověřených nebo jeho dodavatelů na Dotčený pozemek za účelem běžného provozu, kontroly, provádění údržby, oprav, modernizace a rozvoje Stavby včetně Zařízení;
  - 3.1.3 zdržení se činností bránících běžnému provozu Stavby včetně Zařízení nebo činností, které by vedly nebo mohly vést k poškození Stavby včetně Zařízení.
- (dále jen „**služebnost**“).
- 3.2 Oprávněný právo odpovídající služebnosti sítě přijímá a povinný je povinen toto právo strpět.
- 3.3 Oprávněný se zavazuje poskytnout povinnému úplatu za zřízení služebnosti ve výši a za podmínek stanovených touto Smlouvou.

### Čl. IV Cena a platební podmínky

- 4.1 Celková úplata za zřízení služebnosti je stanovena na **částku 4.940,-Kč** bez daně z přidané hodnoty (dále jen „**DPH**“) (dále jen „**Úplata**“). DPH bude připočtena v zákonné výši dle platných právních předpisů.
- 4.2 Povinný vystaví oprávněnému daňový doklad (fakturu) do 15 dnů ode dne uskutečnění zdanitelného plnění. Dnem uskutečnění zdanitelného plnění je den doručení vyznění o provedení vkladu věcného břemene do katastru nemovitostí.
- 4.3 Lhůta splatnosti faktury – daňového dokladu, a tedy i lhůta splatnosti Úplaty je sjednána na šedesát (60) kalendářních dnů ode dne doručení faktury oprávněnému.
- 4.4 Faktura musí obsahovat náležitosti daňového dokladu stanovené platnými právními předpisy a musí v ní být uvedeno číslo Smlouvy. Pokud nebude faktura obsahovat stanovené náležitosti nebo v ní nebudou správně uvedené požadované údaje, je oprávněný oprávněn vrátit ji povinnému ve lhůtě její splatnosti s uvedením chybějících náležitostí nebo nesprávných údajů. V takovém případě se přerušuje běh lhůty splatnosti a nová lhůta splatnosti počne běžet doručením opravené faktury oprávněnému.
- 4.5 Smluvní strany se dohodly, že povinný je povinen poslat fakturu na základě této Smlouvy elektronicky. Oprávněný vyslovuje tímto svůj souhlas s tím, aby mu povinný daňový doklad - fakturu poslal v elektronické podobě.

- 4.6 Povinný se zavazuje zajistit, že faktura bude oprávněnému doručena buď:
- 4.6.1 na emailovou adresu epodatelna@t-mobile.cz, přičemž každý email může obsahovat jen jeden doklad; nebo
  - 4.6.2 do datové schránky oprávněného s ID ygwch5i, přičemž v předmětu e-mailu (resp. v poli „Věc“ v záhlaví zprávy doručované do datové schránky) musí za účelem identifikace vždy uvést označení „ELPAFA“.
- 4.7 Povinný je rovněž povinen zajistit, že každá faktura bude oprávněnému zaslána v čitelné podobě ve formátu pdf (rozlišení musí být alespoň 300DPI a barevná hloubka musí být pouze 1bit). Smluvními stranami případně dohodnuté přílohy faktury (např. akceptační protokoly či jiné dokumenty), jsou považovány za nezbytnou náležitost faktury a budou k faktuře připojeny v naskenované podobě (v jednom pdf souboru s fakturou).
- 4.8 Peněžité částky se platí bankovním převodem na účet druhé smluvní strany uvedený ve faktuře. Peněžité částka se považuje za zaplacenou dnem, kdy byla odepsána z účtu odesílatele ve prospěch účtu příjemce.
- 4.9 Neuhradí-li oprávněný Úplatu sjednanou dle odst. 4.1 této Smlouvy povinným řádně a včas, je povinný oprávněn požadovat po oprávněném úrok z prodlení ve výši 0,03% z dlužné částky za každý započatý den prodlení.

## **Čl. V**

### **Další práva a povinnosti**

- 5.1 Smluvní strany jsou povinny počínat si tak, aby nepoškozovaly majetek druhé smluvní strany.
- 5.2 Oprávněný se zavazuje při provozu Stavby, a dále po celou dobu platnosti a účinnosti této Smlouvy, dodržovat veškeré právní předpisy ČR.
- 5.3 Povinný bere na vědomí, že se na režim provozu a údržby Stavby vztahují ustanovení ZEK.
- 5.4 Náklady spojené s provozem, obsluhou, údržbou, opravami a případnými rekonstrukcemi Stavby na Dotčeném pozemku vyžádané oprávněným hradí oprávněný, vyžádané povinným hradí povinný, nedohodnou-li se smluvní strany jinak. Veškeré náklady na zachování a případné opravy Dotčeného pozemku nese povinný.
- 5.5 Oprávněný je oprávněn provádět stavební úpravy, plánované opravy či rekonstrukci Stavby na Dotčeném pozemku. V takovém případě je povinen v předstihu před jejich provedením písemně ohlásit povinnému, vyjma havárií, které oprávněný písemně oznámí povinnému do třiceti (30) pracovních dnů od jejich zjištění.
- 5.6 Úpravy a práce na Dotčeném pozemku, které mohou mít vliv na Stavbu oprávněného nebo na přístup k ní například v případě potřeby jejich oprav či údržby, je povinný povinen v dostatečném předstihu před jejich provedením písemně ohlásit oprávněnému a koordinovat tyto úpravy a práce s oprávněným tak, aby byly minimalizovány vlivy takových úprav a prací na služebnost a majetek oprávněného, vyjma havárií, které povinný písemně oznámí oprávněnému do třiceti (30) pracovních dnů od jejich zjištění.

- 5.7 Povinný je povinen neprodleně oznámit oprávněnému vznik jakékoli újmy či hrozbu vzniku jakékoliv újmy na majetku oprávněného a uhradit oprávněnému újmu vzniklou na majetku oprávněného v důsledku činnosti povinného nebo povinným pověřených osob.
- 5.8 Oprávněný je povinen nahradit povinnému veškerou škodu způsobenou výhradně oprávněným v souvislosti se služebností, kterou bude povinný povinen nahradit jakékoliv třetí osobě, a to do čtrnácti (14) pracovních dnů ode dne doručení písemné výzvy povinného.
- 5.9 Ode dne účinnosti této Smlouvy je oprávněný oprávněn užívat Dotčý pozemek v rozsahu stanoveném služebností dle Smlouvy.

## ČI. VI

### Vklad do katastru nemovitostí

- 6.1 Smluvní strany berou na vědomí, že služebnost vznikne vkladem do katastru nemovitostí s právními účinky ke dni podání návrhu na vklad. Smluvní strany se dohodly, že návrh na vklad práva odpovídajícího služebnosti na základě této Smlouvy do katastru nemovitostí vypracuje a podá ke Katastrálnímu úřadu pro Hlavní město Prahu, Katastrální pracoviště Praha, oprávněný.
- 6.2 Náklady spojené se vkladem služebnosti do katastru nemovitostí ponese oprávněný.
- 6.3 Smluvní strany se zavazují poskytnout si vzájemně součinnost v řízení před katastrálním úřadem, zejména doložit potřebné doklady za účelem vkladu služebnosti dle této Smlouvy do katastru nemovitostí.
- 6.4 Smluvní strany se zavazují pro případ neplatnosti nebo neúčinnosti nebo nevymahatelnosti některého ujednání této Smlouvy nebo pro případ, kdy podle této Smlouvy katastrální úřad neprovede vklad služebnosti do katastru nemovitostí, nahradit příslušná ujednání této Smlouvy ustanoveními platnými, účinnými či vymahatelnými, případně uzavřít smlouvu novou tak, aby nejlépe odpovídala vůli účastníků projevéné v této Smlouvě a aby byla listinou způsobilou k provedení vkladu služebnosti dle této Smlouvy do katastru nemovitostí, a to nejpozději do čtrnácti (14) pracovních dnů ode dne vzniku takovéto právní skutečnosti.
- 6.5 Služebnost bude zavazovat případné právní nástupce obou smluvních stran.

## ČI. VII

### Zpracování osobních údajů

- 7.1 V souvislosti s uzavřením a plněním Smlouvy dochází ke zpracování osobních údajů fyzické osoby jednající za druhou smluvní stranu nebo fyzické osoby zapojené do procesu plnění smlouvy (dále společně jako „**Subjekt údajů**“), a to pro účely:
- 7.1.1 uzavírání a plnění smlouvy;

- 7.1.2 vnitřní administrativní potřeby;
  - 7.1.3 ochrana majetku a osob;
  - 7.1.4 ochrana právních nároků;
  - 7.1.5 tvorba statistik a evidencí;
  - 7.1.6 plnění zákonných povinností.
- 7.2 Právními důvody ke zpracování jsou oprávněné zájmy (účely uvedené v bodech 7.1.1 až 7.1.5) a plnění právních povinností (účel uvedený v bodě 7.1.7.1.6) správce.
- 7.3 Zpracovávanými osobními údaji jsou identifikační a kontaktní údaje, pracovní či korporátní zařazení a záznamy komunikace. V případě přístupu do informačních systémů správce, jsou zpracovávány další údaje, o čemž bude Subjekt údajů poučen v rámci přidělení přístupu.
- 7.4 Smluvní strany se zavazují informovat Subjekt údajů (své zaměstnance, pracovníky atp.) o tom, že jejich údaje jsou druhou smluvní stranou, která je v pozici správce, zpracovávány, a to zejména v rozsahu čl. 13 a násl. Obecného nařízení o ochraně osobních údajů č. 2016/679.

## **Čl. VIII**

### **Rozhodné právo a řešení sporů**

- 8.1 Práva a povinnosti smluvních stran vyplývající z této Smlouvy se řídí právními předpisy českého právního řádu.
- 8.2 Smluvní strany se zavazují vyvinout maximální úsilí k odstranění vzájemných sporů vzniklých na základě Smlouvy nebo v souvislosti s ní, včetně sporů o její výklad či platnost a usilovat o smírné vyřešení těchto sporů nejprve prostřednictvím jednání kontaktních osob nebo pověřených zástupců, a to na základě výzvy k jednání učiněné písemně a adresované druhé smluvní straně, ve které bude dostatečně podrobně vymezen předmět konkrétního případného sporu.
- 8.3 Veškeré spory, které se smluvním stranám nepodaří vyřešit smírnou cestou, budou řešeny věcně příslušným soudem České republiky. Nestanoví-li zákon výlučnou místní příslušnost soudu, dohodly se smluvní strany, že pro všechny spory vyplývající z této Smlouvy bude místně příslušným obecný soud oprávněného.

## **Čl. IX**

### **Závěrečná ustanovení**

- 9.1 Tato Smlouva nabývá platnosti a účinnosti dnem podpisu oběma smluvními stranami. Tato Smlouva představuje úplnou dohodu smluvních stran o předmětu této Smlouvy.
- 9.2 Podmiňuje-li zákon č. 340/2015 Sb., o registru smluv, ve znění pozdějších předpisů (dále jako „ZRS“), nabytí účinnosti Smlouvy jejím uveřejněním v registru smluv dle ZRS, pak bez ohledu na ostatní smluvní ustanovení nabude Smlouva účinnosti nejdříve okamžikem jejího uveřejnění v registru smluv dle ZRS. Pokud Smlouva podléhá povinnosti uveřejnit ji v registru smluv, tak v souladu se ZRS, se povinný zavazuje, že Smlouvu uveřejní do třiceti (30) dnů ode dne podpisu Smlouvy oběma

smluvními stranami, přičemž v rámci uveřejnění Smlouvy v registru smluv začerní veškeré osobní údaje v této Smlouvě obsažené.

- 9.3 Pokud by se kterékoliv ustanovení této Smlouvy ukázalo být neplatným nebo nevynutitelným, nebo se jím stalo po uzavření této Smlouvy, pak tato skutečnost nepůsobí neplatnost ani nevynutitelnost ostatních ustanovení této Smlouvy, nevyplyvá-li z donucujících ustanovení právních předpisů jinak. Smluvní strany se zavazují bez zbytečného odkladu po výzvě kterékoliv smluvní strany takové neplatné či nevynutitelné ustanovení nahradit platným a vynutitelným ustanovením, které je svým obsahem nejbližší účelu neplatného či nevynutitelného ustanovení.
- 9.4 Obsah práv a povinností smluvních stran z této Smlouvy se vykládá v první řadě vždy podle jazykového vyjádření jednotlivých ustanovení této Smlouvy. K úmyslu jednatelů lze přihlídnout, jen není-li v rozporu s jazykovým vyjádřením a současně pokud jednatel s tímto úmyslem prokazatelně seznámil druhou smluvní stranu ještě před uzavřením smlouvy. K tomu, co předcházelo uzavření smlouvy, se v takovém případě přihlíží, jen u dohod a smluv, na které tato Smlouva výslovně odkazuje a není-li to v rozporu s obsahem anebo smyslem a účelem této Smlouvy.
- 9.5 Veškeré změny této Smlouvy mohou být učiněny pouze formou písemného dodatku podepsaného oběma smluvními stranami. Dodatek se vždy stává nedílnou součástí této Smlouvy.
- 9.6 Smluvní strany prohlašují, že tato Smlouva vyjadřuje jejich úplné a výlučné vzájemné ujednání týkající se daného předmětu této Smlouvy. Okamžikem nabytí účinnosti této Smlouvy pozbývají platnosti veškerá ústní a písemná ujednání mezi smluvními stranami, týkající se předmětu této Smlouvy, s výjimkou dohod a smluv, na které tato Smlouva výslovně odkazuje. Právní jednání smluvních stran z této Smlouvy vyvolává jen ty právní následky, které jsou v ní vyjádřeny, jakož i právní následky plynoucí ze zákona. Povinný na sebe přebírá nebezpečí změny okolností.
- 9.7 V případě, že dojde k trvalé změně vyvolávající hrubý nepoměr mezi zatížením služební věci a výhodou oprávněného, vzdává se povinný práva domáhat se omezení nebo zrušení služebnosti.
- 9.8 Veškerá práva a povinnosti vyplývající z této smlouvy přecházejí, pokud to povaha těchto práv a povinností nevyklučuje, na právní nástupce smluvních stran.
- 9.9 Nedílnou součástí Smlouvy tvoří tyto přílohy:
- Příloha č. 1: Geometrický plán č. 2060-236/2020
- 9.10 Tato Smlouva byla vyhotovena a smluvními stranami podepsána ve čtyřech (3) stejnopisech, přičemž dva (1) stejnopisy obdrží každá ze smluvních stran a jeden (1) stejnopis opatřený úředně ověřenými podpisy je určený pro vklad do katastru nemovitostí.

Smluvní strany prohlašují, že si tuto Smlouvu přečetly, že s jejím obsahem souhlasí a na důkaz toho k ní připojují svoje podpisy.

Oprávněný

Povinný

V Praze dne 03-08-2021

V Praze dne 20.8.2021



T-Mobile Czech Republic a.s.  
Hedvika Čuříková, na základě pověření

Městská část Praha Dolní Chabry  
Mgr. Kateřina Šilhová Šafránková

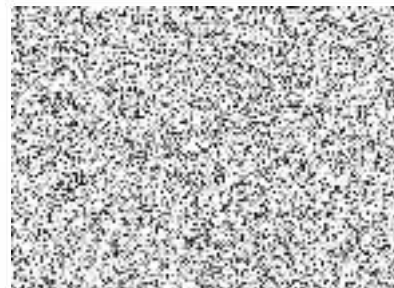



1395/1

1398/5

1398/6

Detail:A

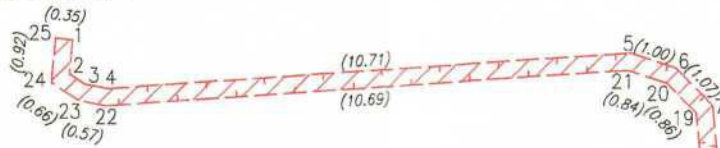

Detail:A

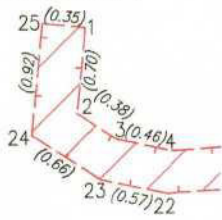

563/1

559

563/2

558

Detail:B

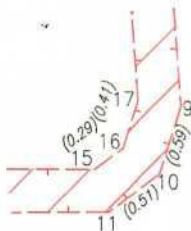

Detail:B

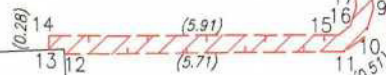

558

# VÝKAZ DOSAVADNÍHO A NOVÉHO STAVU ÚDAJŮ KATASTRU NEMOVITOSTÍ

Dosavadní stav				Nový stav										
Označení pozemku parc. číslem	Výměra parcely		Druh pozemku	Označení pozemku parc. číslem	Výměra parcely		Druh pozemku	Typ stavby	Způsob určení výměr	Porovnání se stavem evidence právních vztahů				
	ha	m <sup>2</sup>	Způsob využití		Způsob využití	Způsob využití	Způsob využití	Díl přechází z pozemku označeného v katastru nemovitostí		Číslo listu vlastnictví	Výměra dílu		Označení dílu	
559										559	1087			

Oprávněný : Vlastník kabelu

Druh věcného břemene : Právo vedení a údržby kabelu

## Seznam souřadnic (S-JTSK)

Souřadnice pro zápis do KN

Č. bodu	Y	X	kód kv.
1	740374.48	1036818.10	3
2	740374.55	1036818.80	3
3	740374.23	1036819.00	3
4	740373.78	1036819.09	3
5	740363.10	1036818.36	3
6	740362.15	1036818.67	3
7	740361.40	1036819.43	3
8	740360.45	1036830.56	3
9	740359.16	1036847.74	3
10	740359.34	1036848.30	3
11	740359.76	1036848.61	3
12	740365.47	1036848.66	3
13	740365.80	1036848.56	3
14	740365.79	1036848.28	3
15	740359.88	1036848.26	3
16	740359.64	1036848.09	3
17	740359.52	1036847.70	3
18	740360.79	1036830.58	3
19	740361.74	1036819.59	3
20	740362.34	1036818.98	3
21	740363.14	1036818.71	3
22	740373.81	1036819.44	3
23	740374.37	1036819.33	3
24	740374.92	1036818.98	3
25	740374.83	1036818.06	3

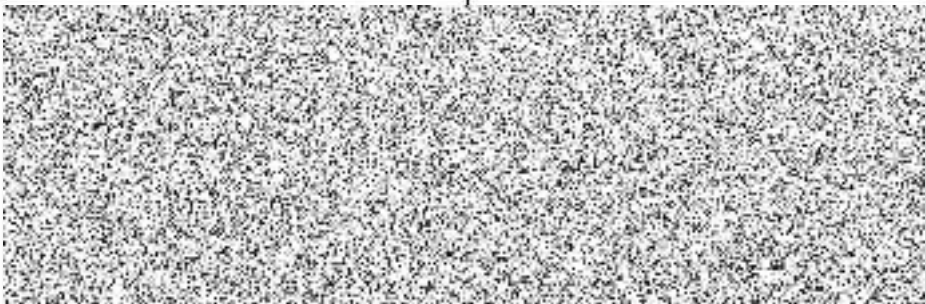
GEOMETRICKÝ PLÁN pro	Geometrický plán ověřil úředně oprávněný zeměměřický inženýr:	Stejnopis ověřil úředně oprávněný zeměměřický inženýr:
vymezení rozsahu věcného břemene k části pozemku	Jméno, příjmení: <i>Ing. Hana Nováková</i>	Jméno, příjmení: <b>Ing. Ladislav Fiala</b>
	Číslo položky seznamu úředně oprávněných zeměměřických inženýrů: <i>2739/2015</i>	Číslo položky seznamu úředně oprávněných zeměměřických inženýrů: <b>341/1995</b>
	Dne: <b>29.5.2020</b> číslo: <b>277/2020</b>	Dne: <b>3.6.2020</b> číslo: <b>111/2020</b>
	Nálezitostmi a přesností odpovídá právním předpisům.	Tento stejnopis odpovídá geometrickému plánu v elektronické podobě uloženému v dokumentaci katastrálního úřadu.
Vyhotovitel: <i>Geoing Plzeň, spol. s r. o. Lobezská 15, 326 00 Plzeň</i>	Katastrální úřad souhlasí s ořizováním parcel.	Ověření stejnopisu geometrického plánu v listinné podobě.
Číslo plánu: <i>2060-236/2020</i>		
Okres: <i>-----</i>		
Obec: <i>Praha</i>		
Kat. území: <i>Dolní Chabry</i>		
Mapový list: <i>Kralupy nad Vltavou 6-8/24</i>		
Dosavadním vlastníkům pozemků byla poskytnuta možnost seznámit se v terénu s průběhem navrhovaných nových hranic, které byly označeny předepasným způsobem:		