

SMLOUVA O DÍLO



(dále jen „Smlouva“)

uzavřená podle § 2586 a násl. zákona č. 89/2012 Sb., občanského zákoníku,
ve znění pozdějších předpisů (dále jen „občanský zákoník“)

Níže uvedeného dne, měsíce a roku byla uzavřena mezi smluvními stranami smlouva o dílo tohoto
znění:

1. SMLUVNÍ STRANY

a) Objednatel:

Název: **Česká republika – Hasičský záchranný sbor Karlovarského kraje**
Sídlo: **Závodní 205/70, 360 06 Karlovy Vary**
IČ: **70883611**
DIČ: **CZ70883611**
není plátcem DPH
Jejíž jménem jedná: **plk. Ing. Václav Klemák, ředitel Hasičského záchranného sboru
Karlovarského kraje**
Bankovní spojení: **ČNB Plzeň**
Číslo účtu: **1247881/0710**
Kontaktní osoba: 
E-mail: 
Telefon: 

(dále jen „Objednatel“)

a

b) Zhotovitel:

Podnikající fyzická osoba: **Petr Gašek**
Sídlo:  **360 01 Karlovy Vary**
IČ: **73381365**
DIČ: **CZ**
Jejíž jménem jedná: **Petr Gašek**
Bankovní spojení: **Komerční banka, a.s.**
Číslo účtu: 
Kontaktní osoba: 
E-mail: 
Telefon: 

Živnostenský list vydal dne 3. 2. 2006 Odbor obecní živnostenský úřad Magistrát města Karlovy
Vary pod Č.j.: ŽÚ/F/01/0959/2006. Evidenční číslo živnostenského listu 340301 – 32215 – 00.

(dále jen „Zhotovitel“)

(„Objednatel“ a „Zhotovitel“ společně dále také jen jako „Smluvní strany“)

2. PŘEDMĚT SMLOUVY

- 2.1. Předmětem této Smlouvy je závazek Zhotovitele vlastním jménem, na vlastní odpovědnost a náklad provést a předat, řádně a včas ve sjednané kvalitě dílo specifikované v čl. 2.2 této Smlouvy. Předmětem Smlouvy je rovněž závazek Objednatele řádně a včas provedené dílo převzít a zaplatit Zhotoviteli cenu sjednanou v čl. 5 této Smlouvy.
- 2.2. Dílem se pro účely této Smlouvy rozumí **provedení stavebních prací a dodávek souvisejících s realizací rekonstrukce střechy nádvorní budovy CPS Karlovy Vary**. Stavební práce a související dodávky budou provedeny rozsahu stanoveném přílohou č. 1 – Položkový rozpočet, která je nedílnou součástí této Smlouvy. Technické provedení stavebních prací je stanoveno zjednodušenou projektovou dokumentací.
(dále jen „dílo“)
- 2.3. Pokud v průběhu realizace stavební akce vznikne potřeba provést změny a vícepráce v rozsahu a obsahu díla, zavazuje se Zhotovitel provést tyto změny případně vícepráce po jejich odsouhlasení Objednatelem na základě písemného dodatku uzavřeného k této Smlouvě.
- 2.4. Podkladem pro uzavření této Smlouvy je nabídka zhotovitele ze dne 9. 8. 2021, která byla na základě zadávacího řízení, zveřejněného prostřednictvím elektronického nástroje NEN pod číslem N006/21/V00020029 a ev. č. HSKV- 1006/202021-EKO, vybrána jako nejvhodnější.

3. ZPŮSOB A TERMÍN ZHOTOVENÍ DÍLA, PŘEDÁNÍ DÍLA

- 3.1. Zhotovitel se zavazuje zhotovit dílo nejpozději do **15. 12. 2021**.
- 3.2. Zhotovitel splní svou povinnost provést dílo jeho zhotovením v souladu s podmínkami Smlouvy, předvedením způsobilosti sloužit svému účelu a jeho předáním Objednateli.
- 3.3. Místem provedení díla je **Hasičský záchranný sbor Karlovarského kraje – CPS Karlovy Vary, Sokolovská 764/108A, 360 05 Karlovy Vary**.
- 3.4. O předání a převzetí díla bude Zhotovitelem vyhotoven protokol o předání a převzetí (dále jen „**Protokol**“) ve dvou (2) vyhotoveních, který bude podepsán oběma Smluvními stranami a každá ze Smluvních stran obdrží po jednom (1) vyhotovení Protokolu.
- 3.5. Osobou oprávněnou za Objednatele podepsat Protokol je jeho kontaktní osoba uvedená v úvodu této Smlouvy.
- 3.6. Objednatel je oprávněn odmítnout převzetí díla, pokud dílo nebude zhotoveno řádně v souladu s touto Smlouvou, ve sjednané kvalitě, pokud bude neúplné nebo nebude způsobilé sloužit svému účelu. V takovém případě Objednatel důvody odmítnutí převzetí díla písemně Zhotoviteli sdělí, a to nejpozději do 5 (pěti) pracovních dnů od původního termínu předání díla. Na následné předání díla se použijí výše uvedená ustanovení tohoto článku 3.

4. VLASTNICKÉ PRÁVO K DÍLU A NEBEZPEČÍ ŠKODY

- 4.1. Vlastnické právo k jednotlivým částem díla a dalším dokumentům a hmotným výstupům, které jsou předmětem díla a nebezpečí škody na nich přechází na Objednatele dnem jejich převzetí Objednatelem.
- 4.2. Zhotovitel nese nebezpečí škody a jiná nebezpečí na všech věcech, které Zhotovitel sám či Objednatel opatřil za účelem provedení díla či jeho části nebo které bylo potřeba Zhotoviteli za účelem provedení díla předat, a to od okamžiku jejich převzetí (opatření) do doby předání díla, popř. u věcí, které je Zhotovitel povinen vrátit, do doby jejich vrácení. Zhotovitel rovněž odpovídá Objednateli za škodu způsobenou jeho činností v souvislosti s plněním této Smlouvy.

5. CENA DÍLA A PLATEBNÍ PODMÍNKY

- 5.1. Smluvní strany se dohodly, že za dílo řádně zhotovené a předané podle této Smlouvy Objednatel zaplatí Zhotoviteli cenu díla ve výši **2 065 282,- Kč bez DPH** (slovy: dva miliony šedesát pět tisíc dvě stě osmdesát dva korun českých) jako cenu nejvýše přípustnou, tj. **2 498 991,- Kč s DPH** (slovy: dva miliony čtyři sta devadesát osm tisíc devět set devadesát jedna korun českých), při sazbě DPH ve výši 21%, přičemž sazba DPH bude v případě její změny stanovena v souladu s platnými právními předpisy.
- 5.2. Tato sjednaná cena díla je konečná a zahrnuje zejména veškeré výlohy, výdaje a náklady vzniklé Zhotoviteli v souvislosti se zhotovením a předáním díla.
- 5.3. Zhotovitel odpovídá za to, že sazba daně z přidané hodnoty bude stanovena v souladu s platnými právními předpisy.
- 5.4. Objednatel nebude poskytovat Zhotoviteli jakékoliv zálohy na úhradu ceny díla nebo její části.
- 5.5. Cena díla bude zaplacená na základě faktur (daňových dokladů) vystavených Zhotovitelem po řádném provedení jednotlivých částí díla a jejich odsouhlasení Objednatelem. Dílčí fakturace bude prováděna pravidelně, vždy k poslednímu dni v měsíci. Faktury (daňové doklady) vystavené Zhotovitelem musí obsahovat náležitosti stanovené právními předpisy a Smlouvou. Nedílnou součástí vystavených faktur musí být soupis provedených prací rozpracovaný do položkového rozpočtu.
- 5.6. Zhotovitel se zavazuje vystavit faktury (daňové doklady) za účelem provedení platby za jednotlivé části díla a zaslat je Objednateli do 15 ti kalendářních dnů ode dne odsouhlasení provedených prací Objednatelem.
- 5.7. Smluvní strany se dohodly na lhůtě splatnosti faktur - daňových dokladů v délce **dvaceti jedna (21) kalendářních dnů** ode dne doručení faktur - daňových dokladů Objednateli na jeho kontaktní adresu.
- 5.8. Cena díla se považuje za uhrazenou okamžikem odepsání fakturované ceny díla z bankovního účtu Objednatele ve prospěch účtu Zhotovitele. V případě, že faktura bude hrazena opožděně prokazatelně z důvodů na straně banky, není Objednatel po tuto dobu v prodlení s placením faktury.
- 5.9. Objednatel je oprávněn před uplynutím lhůty splatnosti faktury vrátit bez zaplacení fakturu, která neobsahuje náležitosti stanovené touto Smlouvou a příslušnými právními předpisy nebo budou-li tyto údaje uvedeny chybně. Zhotovitel je povinen podle povahy nesprávnosti fakturu opravit nebo nově vyhotovit. V takovém případě není Objednatel v prodlení se zaplacením ceny díla. Okamžikem doručení náležitě doplněné či opravené faktury začne běžet nová lhůta splatnosti faktury v délce **dvaceti jedna (21) kalendářních dnů**.
- 5.10. Pokud Objednatel uplatní nárok na odstranění vady díla ve lhůtě splatnosti faktury, není Objednatel povinen až do odstranění vady díla uhradit cenu díla. Okamžikem odstranění vady díla začne běžet nová lhůta splatnosti faktury v délce **dvaceti jedna (21) kalendářních dnů**.

6. ZÁSADY A KONTROLA ZHOTOVOVÁNÍ DÍLA

- 6.1. Zhotovitel tímto prohlašuje, že je osobou odbornou pro zhotovení díla.
- 6.2. Zhotovitel je při zhotovení díla povinen postupovat s odbornou péčí, podle svých nejlepších znalostí a schopností, přičemž je při své činnosti povinen chránit zájmy a dobré jméno Objednatele a postupovat v souladu s jeho pokyny. V případě nevhodných pokynů Objednatele je Zhotovitel povinen na nevhodnost těchto pokynů Objednatele písemně upozornit, v opačném případě nese Zhotovitel zejména odpovědnost za vady a za škodu, které v důsledku nevhodných pokynů Objednatele Objednateli a/nebo Zhotoviteli a/nebo třetím osobám vznikly.
- 6.3. Při realizaci díla se Smluvní strany zavazují řídit požadavky na výstavbu stanovenými ve stavebním zákoně, obecně technickými požadavky na výstavbu a dalšími závaznými právními předpisy a platnými normami v oblasti výstavby.

- 6.4. Objednatel se zavazuje poskytnout Zhotoviteli součinnost potřebnou ke zhotovení díla.
- 6.5. Kontrola průběhu prací na díle bude vykonávána dle potřeb Objednatele.

7. ODPOVĚDNOST ZHOTOVITELE ZA VADY DÍLA A ZÁRUKA

- 7.1. Podepsáním Protokolu dle 3.4. nejsou dotčena práva Objednatele vyplývající z vadného plnění. Zhotovitel odpovídá za vady, které má dílo v době jeho předání Objednateli nebo v záruční době.
- 7.2. Zhotovitel odpovídá za výše uvedené vady, jež má dílo nebo jeho část po celou dobu životnosti stavby.
- 7.3. Zhotovitel poskytuje Objednateli záruku za jakost díla (záruku za vady) v délce **60 (šedesát) měsíců** ode dne protokolárního předání díla (článek 3.4).
- 7.4. Pokud Objednatel uplatní nárok na odstranění vady díla, zavazuje se Zhotovitel tuto vadu odstranit nejpozději do čtrnácti (14) kalendářních dnů, pokud se smluvní strany nedohodnou na jiném termínu.
- 7.5. Zhotovitel je povinen předat dílo Objednateli po odstranění vad dle čl. 3..
- 7.6. Reklamacce jsou ze strany Objednatele řešeny pověřeným pracovníkem, kterým je 

8. SMLUVNÍ POKUTA, ÚROK Z PRODLENÍ A ODSTOUPENÍ OD SMLOUVY

- 8.1. Smluvní strany se dohodly, že při nesplnění sjednaného termínu předání díla uhradí Zhotovitel Objednateli smluvní pokutu ve výši 0.05% z ceny díla včetně DPH za každý byt i započatý kalendářní den prodlení.
- 8.2. Smluvní strany se dohodly, že v případě prodlení Objednatele s úhradou faktury bude účtován Zhotovitelem úrok z prodlení ve výši 0.05% z nesplacené částky včetně DPH za každý, byt i započatý kalendářní den prodlení.
- 8.3. Zhotovitel je povinen v případě prodlení s vyřízením reklamacce a odstraněním vady dle čl. 7 této Smlouvy zaplatit Objednateli smluvní pokutu ve výši 250,00 Kč, a to za každý případ a za každý kalendářní den prodlení.
- 8.4. Smluvní pokuta a úrok z prodlení jsou splatné do čtrnácti (14) kalendářních dnů ode dne jejich písemného uplatnění, tj. od doručení písemné výzvy povinné straně.
- 8.5. Pokud strana povinná nesplní povinnost uvedenou v článku 8.4, má strana oprávněná právo po ní žádat zaplacení úroku z prodlení ve výši 0.05% z nesplacené částky za každý, byt i započatý kalendářní den prodlení. Tento úrok z prodlení je splatný ve lhůtě a za podmínek uvedených v článku 8.4.
- 8.6. Zaplacením smluvní pokuty a úroku z prodlení Smlouvy není dotčen nárok Smluvních stran na náhradu škody nebo odškodnění v plném rozsahu, ani povinnost Zhotovitele řádně dokončit dílo. Objednatel má možnost smluvní pokutu nebo úrok z prodlení započíst vůči pohledávce Zhotovitele.
- 8.7. Za podstatné porušení této Smlouvy Zhotovitelem, které zakládá právo Objednatele na odstoupení od této Smlouvy, se považuje zejména:
 - a) prodlení Zhotovitele se zhotovením a předáním řádně zhotoveného díla o více než sedm (7) kalendářních dnů;
 - b) neodstranění vad díla ve lhůtě stanovené podle čl. 7.4;
 - c) nepravdivé nebo zavádějící prohlášení Zhotovitele podle čl. 6.1;
 - d) porušení jakékoli povinnosti Zhotovitele podle čl. 8;

- e) nezpracování připomínek Objednatele do díla podle čl. 6.2.:
 - f) postup Zhotovitele při zhotovení díla v rozporu s pokyny Objednatele.
- 8.8. Objednatel je dále oprávněn od této Smlouvy odstoupit v případě, že
- a) v insolvenčním řízení proti Zhotoviteli bylo vydáno rozhodnutí o úpadku, pokud to právní předpisy umožňují;
 - b) insolvenční návrh proti Zhotoviteli byl zamítnut proto, že majetek Zhotovitele nepostačuje k úhradě nákladů insolvenčního řízení;
 - c) Zhotovitel vstoupí do likvidace.
- 8.9. Zhotovitel je oprávněn od Smlouvy odstoupit v případě, že Objednatel bude v prodlení s úhradou svých peněžitých závazků vyplývajících z této Smlouvy po dobu delší než **šedesát (60) kalendářních dní**.
- 8.10. Účinky každého odstoupení od Smlouvy nastávají okamžikem doručení písemného projevu vůle odstoupit od Smlouvy druhé Smluvní straně. Odstoupení od Smlouvy se nedotýká zejména nároku na náhradu škody a smluvní pokuty.
- 8.11. Objednatel je oprávněn vypovědět tuto Smlouvu kdykoliv s třicetidenní (30) výpovědní lhůtou, která počíná běžet prvním dnem následujícím po doručení písemné výpovědi druhé Smluvní straně. V takovém případě je Zhotovitel povinen učinit již jen takové úkony, bez nichž by mohly být zájmy Objednatele vážně ohroženy.

9. OSTATNÍ UJEDNÁNÍ

- 9.1. Smluvní strany jsou povinny bez zbytečného odkladu oznámit druhé Smluvní straně změnu údajů v záhlaví Smlouvy.
- 9.2. Zhotovitel není bez předchozího písemného souhlasu Objednatele oprávněn postoupit práva a povinnosti ze Smlouvy na třetí osobu.
- 9.3. Zhotovitel je povinen dokumenty související s dílem dle Smlouvy (tj. originální vyhotovení Smlouvy včetně jejích dodatků, originály účetních dokladů a dalších dokladů) uchovávat v originálním vyhotovení nejméně po dobu deseti (10) let od konce účetního období, ve kterém došlo k zaplacení poslední části ceny díla, popř. k poslednímu zdanitelnému plnění dle Smlouvy, a to zejména pro účely kontroly oprávněnými kontrolními orgány.
- 9.4. Zhotovitel je povinen umožnit kontrolu dokumentů souvisejících s dílem dle Smlouvy ze strany Objednatele a jiných orgánů oprávněných k provádění kontroly, a to zejména ze strany Ministerstva vnitra ČR, Ministerstva financí ČR, územních finančních orgánů a Nejvyššího kontrolního úřadu, případně dalších orgánů oprávněných k výkonu kontroly a ze strany třetích osob, které tyto orgány ke kontrole pověří nebo zmocní.
- 9.5. Zhotovitel bez jakýchkoliv výhrad souhlasí se zveřejněním své identifikace a dalších údajů uvedených ve Smlouvě včetně ceny díla.

10. ZÁVĚREČNÁ UJEDNÁNÍ

- 10.1. Kontaktní osoby Smluvních stran uvedené v článku 1. jsou oprávněny k poskytování součinnosti dle Smlouvy, nejsou však jakkoli oprávněny či zmocněny ke sjednávání změn nebo rozsahu Smlouvy.
- 10.2. Smlouva nabývá platnosti dnem jejího podpisu oběma smluvními stranami a účinnosti dnem jejího zveřejnění v registru smluv dle zákona č. 340/2015 Sb., o registru smluv. Smlouva bude do registru smluv uveřejněna HZS Karlovarského kraje, a to nejdéle do 30 dnů od uzavření této Smlouvy. Informace o zveřejnění Smlouvy bude doručena druhé smluvní straně na elektronickou adresu uvedenou v záhlaví smlouvy.

- 10.3. Smluvní strany výslovně souhlasí, že tato smlouva může být bez jakéhokoliv omezení zveřejněna v registru smluv i na oficiálních webových stránkách HZS Karlovarského kraje, a to včetně všech případných příloh a dodatků. Smluvní strany prohlašují, že skutečnosti uvedené v této smlouvě nepovažují za obchodní tajemství ve smyslu příslušných ustanovení právních předpisů a udělují svolení k jejich užití a zveřejnění bez stanovení jakýchkoliv dalších podmínek. Smluvní strany souhlasí s uveřejněním smlouvy prostřednictvím registru smluv ve smyslu zákona č. 340/2015 Sb., o registru smluv.
- 10.4. Smluvní strany uzavírají tuto smlouvu v souladu se zákonem č. 110/2019 Sb., o zpracování osobních údajů a podle Nařízení Evropského parlamentu a Rady (EU)2016/679 ze dne 27. dubna 2016 o ochraně fyzických osob v souvislosti se zpracováním osobních údajů a o volném pohybu těchto údajů a o zrušení směrnice 95/46/ES (obecné nařízení o ochraně osobních údajů).
- 10.5. Smluvní strany se dohodly, že Smlouva se řídí ustanoveními občanského zákoníku.
- 10.6. Smluvní strany mohou měnit Smlouvu pouze na základě vzájemné dohody ve formě písemných dodatků číselovaných vzestupnou řadou, odsouhlasených a schválených oběma Smluvními stranami.
- 10.7. Smluvní strany se zavazují, že veškeré spory vzniklé v souvislosti s realizací Smlouvy budou řešeny smírnou cestou – dohodou. Nedojde-li k dohodě, budou spory řešeny před příslušnými obecnými soudy ČR.
- 10.8. Tato Smlouva je vyhotovena ve 3 (třech) stejnopisech, z nichž 2 (dva) obdrží Objednatel a 1 (jeden) Zhotovitel.
- 10.9. Každá ze Smluvních stran prohlašuje, že Smlouvu uzavírá svobodně a vážně, že považuje obsah Smlouvy za určitý a srozumitelný a že jsou jí známy veškeré skutečnosti, jež jsou pro uzavření Smlouvy rozhodující, na důkaz čehož připojují Smluvní strany ke Smlouvě své podpisy.
- 10.10. Nedílnou součástí smlouvy je **Příloha č.1 SoD - Položkový rozpočet**.

V Karlových Varech dne: 08. 2021

.....
Za O
plk. Ing.
ředitel Hasičského záchranného sboru
Karlových Varů

V Karlových Varech dne: 13.8.2021

podnikatelská osoba

Položkový rozpočet

Příloha č.1 k SoD

Zakázka:

CPS Karlovy Vary - rekonstrukce střechy nádvorní budovy stanice

Popis	Cena	Hmotnost	DPH	Cena s DPH
SO: Stavební objekt	2 065 282	12,0	433 709	2 498 991
009: Ostatní konstrukce a práce	568 992		119 488	688 480
021: Silnoproud	77 040		16 178	93 218
091: Bourání konstrukcí - demolice	176 307		37 024	213 331
099: Přesun hmot HSV	27 797		5 837	33 634
762: Konstrukce tesařské	318 592	11,5	66 904	385 496
764: Konstrukce klempířské, povlakové krytiny	837 361	0,6	175 846	1 013 207
VRN: Vedlejší rozpočtové náklady	59 193		12 431	71 624
Celkem (bez DPH)	2 065 282			
DPH	433 709			
DPH 21 % ze základny: 2 065 281	433 709			
Celkem (včetně DPH)	2 498 991		CZK	

Poř.	Typ	Kód	Popis	MJ	Výměra bez ztr	Ztrátě	Výměra	Jedn. cena	Cena
SO: Stavební objekt									2 037 485
009: Ostatní konstrukce a práce									568 992
1.	SP	941111121	Montáž lešení řadového trubkového lehkého s podlahami zatížení do 200 kg/m ² š do 1,2 m v do 10 m	m2	1 470,0	-	1 470,0	66,00	97 020
2.	SP	941111221	Příplatek k lešení řadovému trubkovému lehkému s podlahami š 1,2 m v do 10 m za první a ZKD den použití	m2	88 200,0	-	88 200,0	1,50	132 300
3.	SP	941111821	Demontáž lešení řadového trubkového lehkého s podlahami zatížení do 200 kg/m ² š do 1,2 m v do 10 m	m2	1 470,0	-	1 470,0	52,00	76 440
4.	SP	948500001	dodávka + montáž tepelné izolace minerální vata 240mm vč. přesunů hmot	m2	576,0	-	576,0	457,00	263 232
021: Silnoproud									77 040
1.	SP	210501010	Demontáž stáv. hromosvodu vč. likvidace	m	186,0	-	186,0	70,00	13 020
2.	SP	210501020	Montáž+dodávka nového hromosvodu	m	186,0	-	186,0	320,00	59 520
3.	SP	210501030	Revize nového hromosvodu	kus	1,0	-	1,0	4 500,00	4 500
091: Bourání konstrukcí - demolice									176 307
1.	SP	762331813	Demontáž vázaných kci krovů z hranolů průřezové plochy do 288 cm ²	m	172,0	-	172,0	56,50	9 718
2.	SP	764004801	Demontáž podokapního žlabu vč. háků do suti	m	84,0	-	84,0	86,20	7 241
3.	SP	765131851	Demontáž vlnité vláknocementové krytiny sklonu do 30° do suti	m2	576,0	-	576,0	38,00	21 888
4.	SP	765131871	Demontáž hřebene nebo nároží vlnité vláknocementové krytiny sklonu do 30° do suti	m	42,0	-	42,0	23,00	966
5.	SP	997013111	Vnitrostaveništní doprava suti a vybouraných hmot pro budovy v do 20 m s použitím mechanizace	t	16,32	-	16,32	2 230,00	36 394
6.	SP	997013501	Odvoz suti a vybouraných hmot na skládku nebo meziskládku do 1 km se složením	t	16,32	-	16,32	1 320,00	21 542
7.	SP	997013509	Příplatek k odvozu suti a vybouraných hmot na skládku ZKD 1 km přes 1 km	t	789,984	-	789,984	14,35	11 336
8.	SP	997013821	Poplatek za uložení stavebního odpadu s obsahem azbestu na skládce (skládkovné) vč. uložení do spec vaků na stavbě	t	16,32	-	16,32	3 900,00	
9.	SP	997013831	Poplatek za uložení stavebního směsného odpadu na skládce (skládkovné)	t	2,85	-	2,85	1 254,00	
099: Přesun hmot HSV									
1.	SP	998014111	Přesun hmot pro budovy jednopodlažní -haly	t	19,17	-	19,17	1 450,00	
762: Konstrukce tesařské									
1.	H	60511166	Řezivo jehličnaté hranol délka 4 - 6 m jakost I.	m3	2,03	8,0	2,192	7 985,00	
2.	H	60514101	Řezivo jehličnaté prkno 8cm +	m3	16,58	8,0	17,906	7 120,00	
3.	SP	762083121	Impregnace řeziva proti dřevokaznému hmyzu, houbám a plísním máčením třída ohrožení 1 a 2	m3	16,58	25,0	20,725	1 200,00	

Poř.	Typ	Kód	Popis	MJ	Výměra bez zt	Ztratné	Výměra	Jedn. cena	Cena
4.	SP	762332133	Montáž vázaných kcí krovů pravidelných z hraněného řeziva průřezové plochy do 288 cm ²	m	126,0	-	126,0	290,00	36 540
5.	SP	762342441	Montáž bednění na střeších sklonu do 60°	m ²	576,0	-	576,0	105,00	60 480
6.	SP	762395000	Spojovací prostředky pro montáž krovu, bednění, latování, světlíky, klíny	m ³	16,58	-	16,58	1 200,00	19 896
7.	SP	998762201	Přesun hmot procentní pro kce tesařské v objektech v do 6 m	%	5,13	-	5,13	6 200,00	31 806

764: Konstrukce klempířské, povlakové krytiny

837 361

1.	H	28329324	fólie protan SE 1,6 mm	m ²	576,0	20,0	691,2	230,00	158 976
2.	H	51025001	geotextilie 300 g/m ²	m ²	576,0	20,0	691,2	42,00	29 030
3.	SP	712363431	provedení povlakové krytiny mechanicky kotvenou	m ²	576,0	-	576,0	390,00	224 640
4.	H	51025003	provedení povlakové krytiny z podkladní textilní vrstvy	m ²	576,0	-	576,0	43,00	24 768
6.	H	51025005	oplechování detailů střechy okapnice vplanič rš do 330 mm	m	84,0	5,0	88,2	590,00	52 038
7.	H	51025006	oplechování detailů závětrnná lišta okraj střechy rš 330 mm	m	28,0	5,0	29,4	560,00	16 464
15.	SP	764501001	Protisněhové zábrany -dod+mtz	m	84,0	-	84,0	480,00	40 320
16.	SP	764501002	Krycí plech -přechod střecha fasáda rš330	m	180,0	-	180,0	530,00	95 400
18.	SP	764511602	Žlab podokapní půlkruhový z Pz s povrchovou úpravou rš 330mm vč.háků	m	172,0	-	172,0	690,00	118 680
19.	SP	764511642	Kotlík oválný pro podokapní žlaby z Pz s povrchovou úpravou 330/100 mm	kus	12,0	-	12,0	650,00	7 800
20.	SP	764518622	Svody kruhové včetně objímek, kolen, odskoků z Pz s povrchovou úpravou průměru 100 mm	m	72,0	-	72,0	680,00	48 960
24.	SP	998764201	Přesun hmot procentní pro konstrukce klempířské v objektech v do 6 m	%	1,52	-	1,52	13 345,00	20 284

VRN: Vedlejší rozpočtové náklady

59 193

1.	ON	07	Zařízení staveniště	%	3,0	-	3,0	19 731,00	59 193
----	----	----	---------------------	---	-----	---	-----	-----------	--------

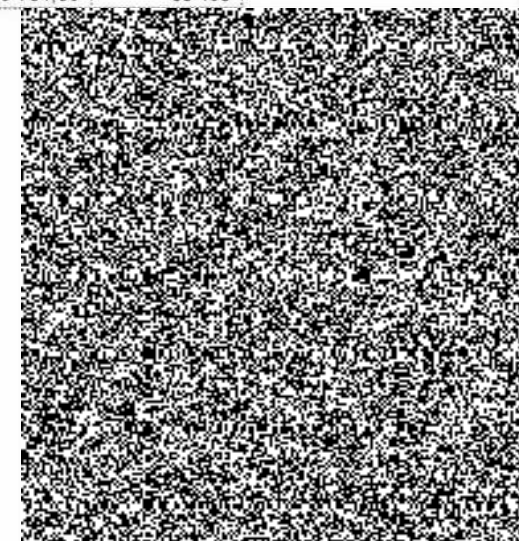

Jedn. hmotn. Hmotnost Sazba DPH DPH Cena s DPH

				12,0	433 709	2 498 990
				-	119 488	688 480
			21	-	20 374	117 394
			21	-	27 783	160 083
			21	-	16 052	92 492
			21	-	55 279	318 511
				-	16 178	93 218
			21	-	2 734	15 754
			21	-	12 499	72 019
			21	-	945	5 445
				-	37 024	213 331
			21	-	2 041	11 759
			21	-	1 521	8 761
			21	-	4 596	26 484
			21	-	203	1 169
			21	-	7 643	44 036
			21	-	4 524	26 066
			21	-	2 381	13 717
			21	-	13 366	77 014
			21	-	751	4 324
				-	5 837	33 634
			21	-	5 837	33 634
				11,5	66 904	385 496
0,55000	1,2	21			3 676	21 183
0,55000	9,8	21			26 774	154 267
0,00108	0,0	21			5 223	30 093

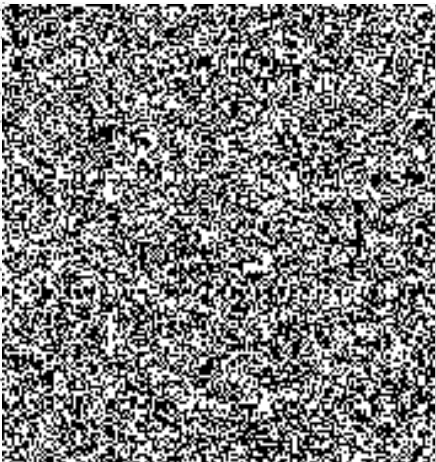

Jedn. hmotn. Hmotnost Sazba DPH DPH Cena s DPH

	-	21	7 673	44 213
	-	21	12 701	73 181
0,02337	0,4	21	4 178	24 074
	-	21	6 679	38 485

	0,6		175 846	1 013 207
0,00014	0,1	21	33 385	192 361
	-	21	6 096	35 127
	-	21	47 174	271 814
	-	21	5 201	29 969
	-	21	10 928	62 966
	-	21	3 457	19 921
	-	21	8 467	48 787
	-	21	20 034	115 434
0,00174	0,3	21	24 923	143 603
0,00025	0,0	21	1 638	9 438
0,00212	0,2	21	10 282	59 242
	-	21	4 260	24 544

	-		12 431	71 624
	-	21	12 431	71 624

