

DÍLČÍ SMLOUVA

uzavřená podle § 2631 zákona č. 89/2012 Sb., občanský zákoník (dále jen „*Občanský zákoník*“)

TATO DÍLČÍ SMLOUVA Č. **09055-2021-O20** (dále jen „*Dílčí smlouva*“) je uzavřena podle RÁMCOVÉ SMLOUVY O POSKYTOVÁNÍ

(1) ČD Cargo, a.s.

Se sídlem: Jankovcova 1569/2c, 170 00 Praha 7 - Holešovice

Zastoupena:

IČO: 281 96 678

DIČ: CZ 28196678

Bankovní spojení: Komerční banka, a.s. Praha 1

Číslo účtu:

Společnost zapsaná v obchodním rejstříku vedeném Městským soudem v Praze, oddíl B, vložka 12844

(dál jen „*Objednatel*“)

(2) RPP International s.r.o.

Se sídlem: Washingtonova 1567/25, Nové Město, 110 00 Praha 1

Zastoupená:

IČ: 27393097

DIČ: CZ 27393097

Bank. spojení: Komerční banka Praha 1

Číslo účtu:

Zápis v obchodním rejstříku vedeném Městským soudem v Praze oddíl C, vložka 109852

(dále jen „*Zhotovitel*“)

(Objednatel a Zhotovitel dále společně jen „*Strany*“ nebo jednotlivě jako „*Strana*“)

1. PREAMBULE

- 1.1 Tato Dílčí smlouva (dále jen „*Dílčí smlouva*“) představuje dílčí smlouvu uzavřenou podle RÁMCOVÉ SMLOUVY O POSKYTOVÁNÍ [REDACTED] dále jen „*Rámcová*“ [REDACTED]
- 1.2 Dílčí smlouva je uzavírána pro další rozvoj SW aplikace [REDACTED] vytvořené Zhotovitelem pro Objednatele dle Rámcové smlouvy (dále jen „*Dílo*“).

2. PŘEDMĚT SMLOUVY

- 2.1 Zhotovitel se zavazuje, že za podmínek uvedených v Rámcové smlouvě provede pro Objednatele dílo spočívající v řešení požadovaného [REDACTED] Objednatel se zavazuje řádně poskytnuté Dílo převzít a zaplatit sjednanou odměnu ve výši a za podmínek sjednaných Rámcovou smlouvou a touto Dílčí smlouvou.
- 2.2 Spolu s předáním Díla předá Zhotovitel Objednateli dokument analýzy, popis funkcionalit, datový model a komunikační model.
- 2.3 Objednatel se zavazuje poskytovat Zhotoviteli součinnost v souladu s přílohou č. 4 Rámcové smlouvy.
- 2.4 Dílo bude dokončeno a předáno Objednateli nejpozději v termínu do **31.08.2021**
- 2.5 Specifikace řešení

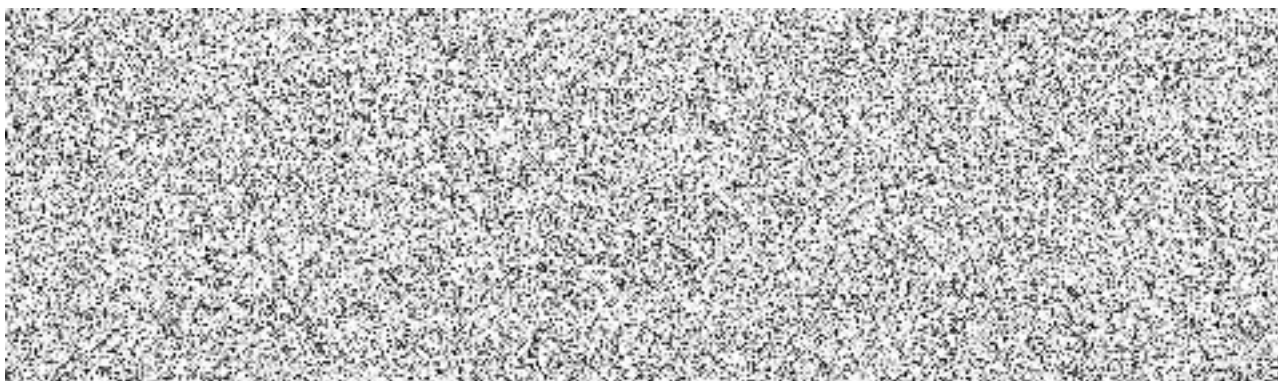

2.6 [REDACTED]

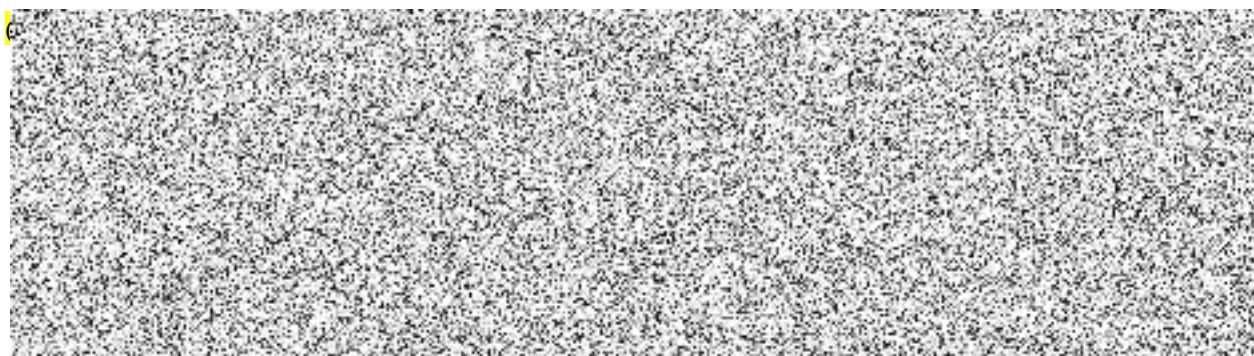

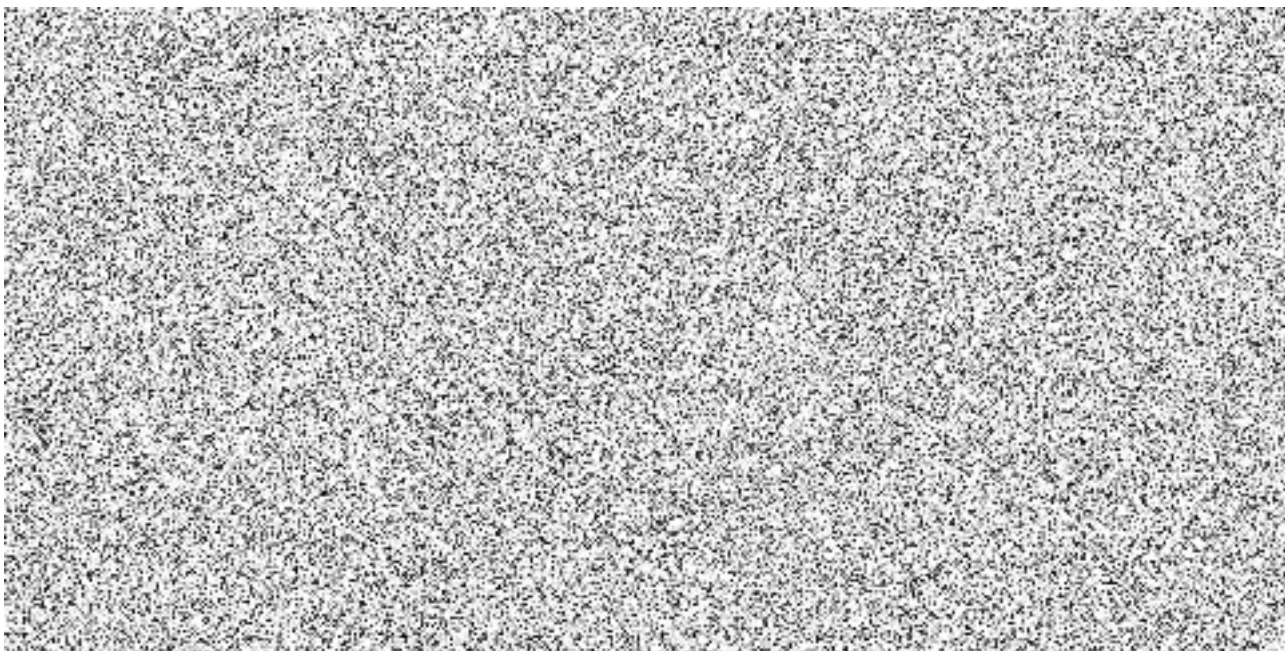
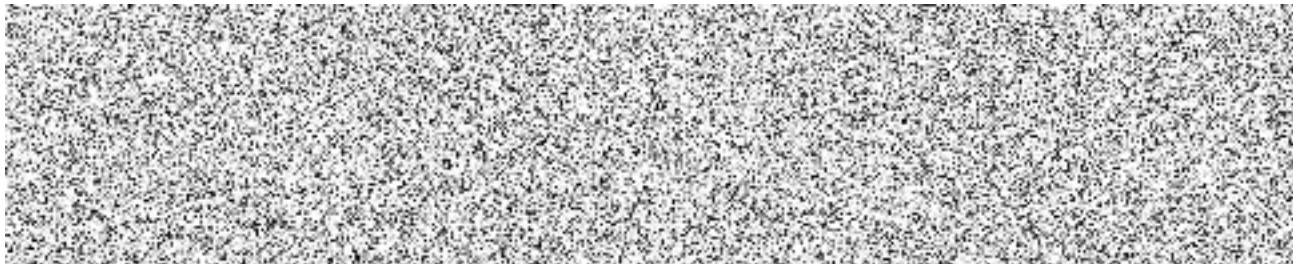

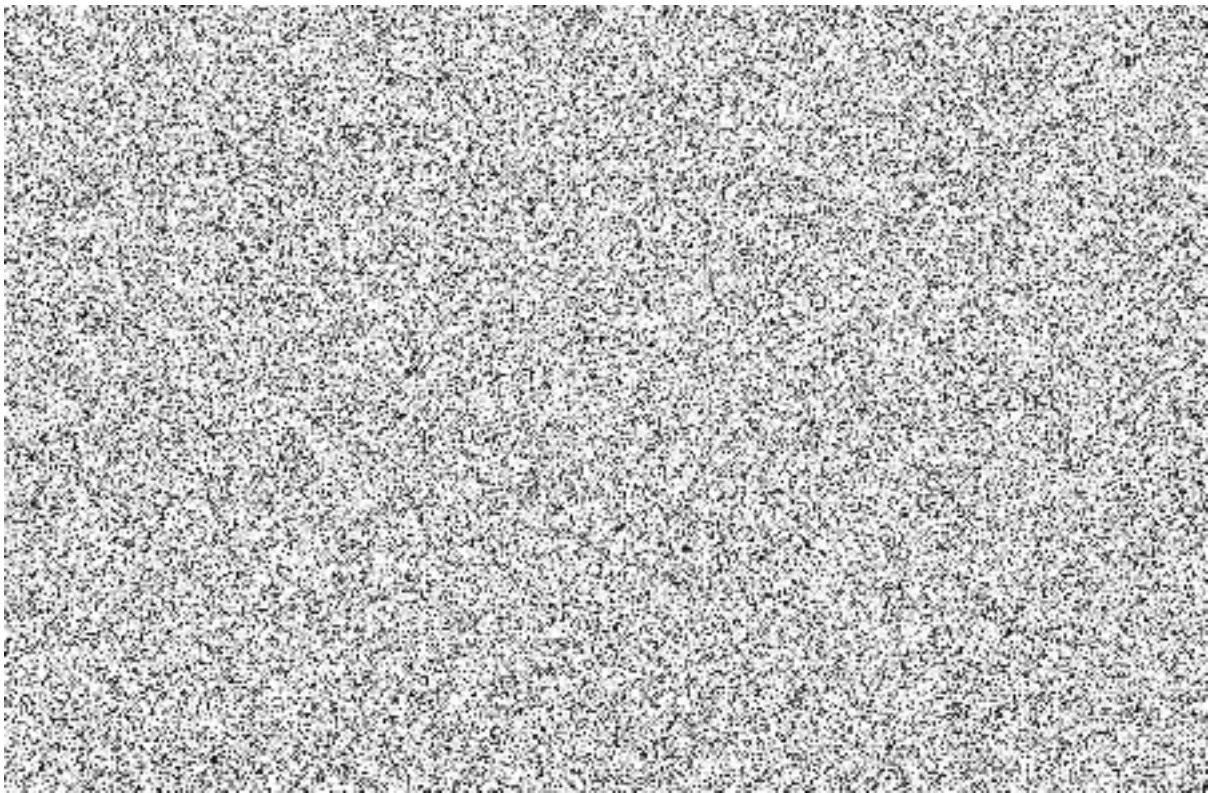
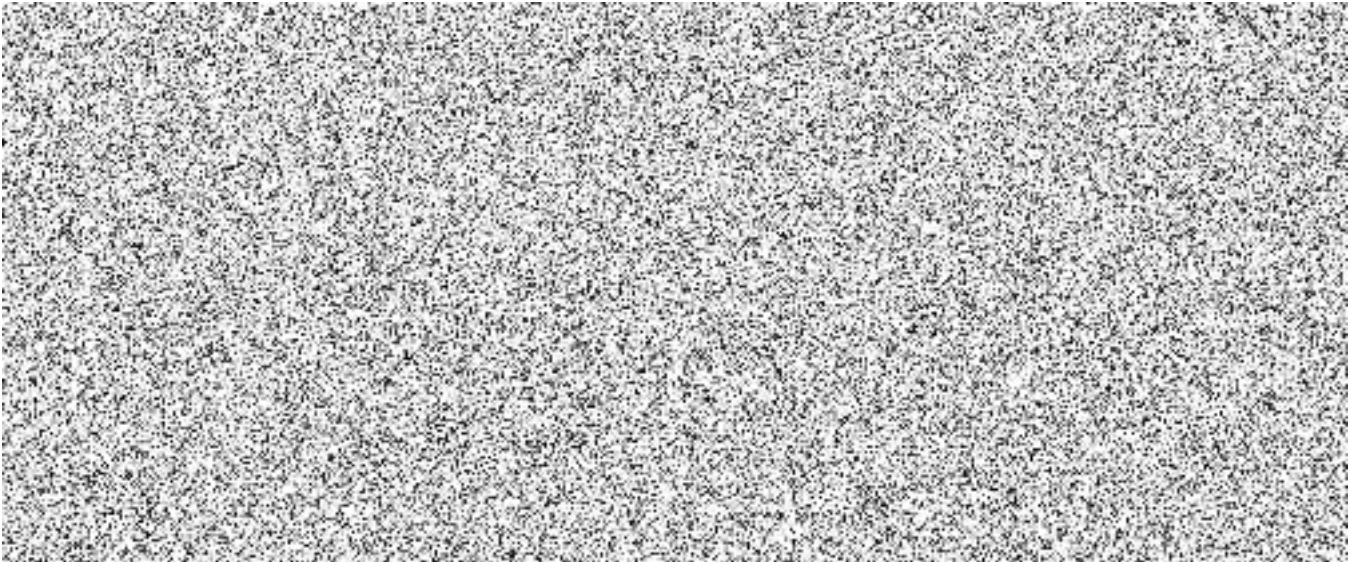

3. MÍSTO A ČAS PLNĚNÍ

3.1 Místem poskytování Díla (plnění) je sídlo Objednatele a pracoviště Objednatele v Praze, konkrétně:

Praha 7, Holešovice, Jankovcova 1569/2c;

Praha 7, Holešovice, Jankovcova 1566/2b.

4. CENA A PLATEBNÍ PODMÍNKY

4.1 Cena Díla je stanovena v souladu s podmínkami přílohy č.3 Rámcové smlouvy jako maximální a nepřekročitelná na základě předpokládané pracnosti a na základě předpokládaného rozsahu pracnosti Díla v MD pro jednotlivé činnosti a sazby za 1 MD ve výši [REDAKCE] z toho sazba za hodinu v [REDAKCE] o vyloučení pochybností se uvádí, že za 1 MD se považuje 8 skutečně odpracovaných a řádně vykázaných hodin Zhotovitele při provádění Díla. Zhotovitel je povinen předložit Objednateli detailní výkaz práce (timesheet) zpracovaný Zhotovitelem v hodinách k odsouhlasení oprávněnou osobou Objednatele.

Cena za realizaci Díla [REDAKCE]

(slovy [REDAKCE] z daně z přidané hodnoty („DPH“).

4.2 Tato maximální cena odpovídá maximálnímu předpokládanému rozsahu činností a jejich předpokládané maximální pracnosti, jak je uvedeno v Tabulce 1 v čl. 4.4 této Dílčí smlouvy.

4.3 Cena Díla bude vypočtena jako součin skutečně odpracovaných hodin Zhotovitele při provádění Díla a jednotkové ceny za 1 hodinu a bude uhrazena Objednatelem na základě Zhotovitelem vystaveného daňového dokladu (dále také „faktura“). Nedílnou součástí faktury bude kromě náležitostí stanovených Rámcovou smlouvou oboustranně potvrzený Protokol o akceptaci a detailní výkaz skutečně provedených prací (timesheet) zpracovaný Zhotovitelem v hodinách předem odsouhlasených oprávněnou osobou Objednatele v souladu s článkem 4.1 této Dílčí smlouvy.

4.4 K ceně sjednané dle této Dílčí smlouvy bude připočtena daň z přidané hodnoty, v sazbě platné ke dni uskutečnění zdanitelného plnění, v souladu se zákonem č. 235/2004 Sb., o dani z přidané hodnoty, v platném znění. Za zdanitelné plnění je považován den akceptace Díla.

TABULKA 1: CENA

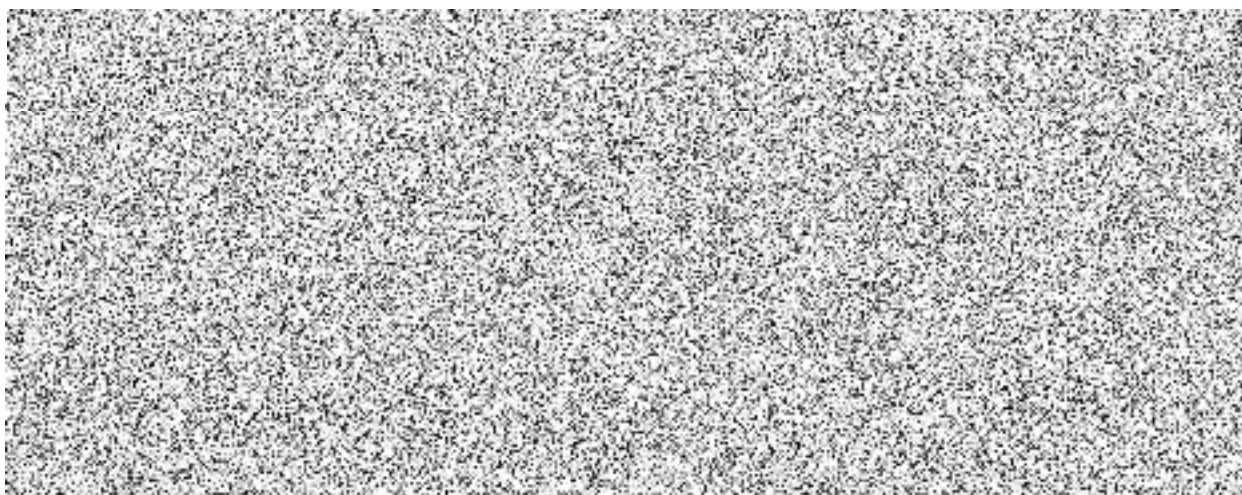
The table content is completely redacted with a dense grey pattern.

4.5 Faktura musí splňovat náležitosti obchodní listiny a daňového dokladu ve smyslu zákona č. 235/2004 Sb. o dani z přidané hodnoty v platném znění, (dále jen „Zákon o DPH“) Nebude-

li daňový doklad - faktura splňovat tyto náležitosti, má Objednatel právo ve lhůtě 5 (pěti) pracovních dní ode dne doručení daňového dokladu - faktury vrátit ji Zhotoviteli k opravě a/nebo doplnění. V tomto případě není Objednatel v prodlení s jejím placením a běží mu nová doba splatnosti ode dne doručení opraveného a/nebo doplněného daňového dokladu – faktury.

- 4.6** Faktura - daňový doklad musí obsahovat (a) číslo Smlouvy, (b) popis plnění, (c) číslo objednávky, (d) identifikaci příjemce faktury, (e) dobu splatnosti faktury a (f) bankovní spojení Zhotovitele pro úhradu plateb.
- 4.7** Faktura bude v papírové podobě doručena Objednateli na adresu: ČD Cargo, a.s., Odbor účetnictví, Jankovcova 1569/2b, 170 00 Praha 7 - Holešovice.
- 4.8** Strany se v souladu se Zákonem o DPH dohodly, že faktura může být též Objednateli zaslána elektronicky (dále jen „Elektronická faktura“), a to výlučně na e-mailové adresy [redacted] a [redacted] do dodavatelské faktury určené na zaslací adresu ČD Cargo, a. s., Jankovcova 1569/2c, 17000 Praha 7, Holešovice. Zhotovitel se zavazuje, že Elektronická faktura bude Objednateli zasílána z emailové adresy [redacted]. Elektronická faktura bude obsahovat náležitosti stanovené Zákonem [redacted] Občanského zákoníku. Zhotovitel se zavazuje, že Elektronická faktura bude generována přímo z účetního systému Zhotovitele v elektronické podobě a tato elektronická podoba bude představovat originální verzi těchto dokladů evidovanou v účetnictví Objednatele. V případě, že není možné generovat Elektronickou fakturu přímo z účetního systému Zhotovitele, musí být opatřena zaručeným elektronickým podpisem založeným na kvalifikovaném certifikátu ve smyslu zákona č. 297/2016 Sb. o službách vytvářejících důvěru pro elektronické transakce, který byl vydán kvalifikovaným poskytovatelem takových služeb, vedeným v seznamu Ministerstva vnitra. Elektronická faktura bude vyhotovena ve formátu PDF v četnosti 1 faktura = 1 pdf soubor. Přílohy Elektronické faktury, které nejsou součástí daňového dokladu, budou zasílány Objednateli pouze ve formátech RTF, PDF, JPG, DOC, DOCx, XLS, XLSx. V případě, kdy bude zaslána Objednateli Elektronická faktura, zavazuje se Zhotovitel nezasílat stejnou fakturu duplicitně v papírové podobě. Přijetí Elektronické faktury Objednatelem bude potvrzeno zpětným odesláním zprávy o doručení na emailovou adresu, z níž byla faktura odeslána.
- 4.9** Doba splatnosti faktury je [redacted] kalendářních dnů a běží vždy od okamžiku jejího doručení Zhotoviteli. Faktury se platí bankovním převodem na účet Zhotovitele.
- 4.10** Zhotovitel se zavazuje, že bankovní účet jím určený pro zaplacení jakéhokoliv závazku Objednatele na základě této Smlouvy bude k datu splatnosti příslušného závazku zveřejněn způsobem umožňující dálkový přístup ve smyslu § 96 odst. 2 Zákona o DPH.
- 4.11** Pokud bude Zhotovitel označen správcem daně za nespolehlivého plátce ve smyslu § 106a Zákona o DPH, zavazuje se zároveň o této skutečnosti neprodleně písemně informovat Objednatele spolu s uvedením data, kdy tato skutečnost nastala. Pokud budou naplněny podmínky pro vznik ručení podle § 109 Zákona o DPH za nezaplacenou DPH z přijatého zdanitelného plnění od Zhotovitele, má Objednatel právo bez souhlasu Zhotovitele uplatnit postup zvláštního způsobu zajištění daně podle § 109 Zákona o DPH. Při uplatnění zvláštního způsobu zajištění daně uhradí Objednatel částku DPH podle daňového dokladu vystaveného Zhotovitelem na účet správce daně Zhotovitele a Zhotovitele o tomto kroku vhodným způsobem vyrozumí. Zaplacením částky DPH na účet správce daně Zhotovitele a jeho vyrozuměním o tomto kroku se závazek Objednatele uhradit částku odpovídající výši takto zaplacené DPH z této Smlouvy považuje za splněný.

- 4.12** Při nedodržení doby splatnosti má Zhotovitel právo požadovat po Objednateli úrok z prodlení dle ustanovení § 1970 Občanského zákoníku č. 89/2012 Sb., včetně minimální výše nákladů spojených s uplatněním pohledávky dle nařízení vlády č. 351/2013 Sb., v platném znění. Zhotovitel akceptuje, že tento úrok z prodlení nebude vůči Objednateli uplatňován za dobu minimálně 14 (čtrnácti) kalendářních dnů bezprostředně navazujících na dobu splatnosti.
- 4.13** Zhotovitel se zavazuje nedat do zástavy, nezapočíst a nepostoupit své závazky a pohledávky plynoucí z této Smlouvy třetím osobám bez předchozího písemného souhlasu druhé Strany. V případě porušení této povinnosti zaplatí Objednateli smluvní pokutu ve výši 20% hodnoty zastavené, započtené nebo postoupené pohledávky, minimálně však 5 000 Kč (slovy: pět tisíc korun českých).

5. PROHLÁŠENÍ STRAN A DOLOŽKA ÚČINNOSTI

- 5.1** Tato Dílčí smlouva nabývá platnosti podpisem poslední Stranou. Dílčí smlouva nabývá účinnosti dnem uveřejnění v registru smluv, které v souladu se zák. č. 340/2015 Sb., o registru smluv, zajistí Objednatel, přičemž v podání uvede také identifikaci datové schránky druhé Strany, a to 
- 5.2** Strany jsou si vědomy skutečnosti, že ČD Cargo, a.s. je povinnou osobou podle zákona č. 340/2015 Sb., zákon o registru smluv, a důsledků, které jsou s touto skutečností spojeny. Strany prohlašují, že dospěly ke společnému závěru, že tato Dílčí smlouva podléhá povinnosti uveřejnění v registru smluv. Strany potvrzují, že si za tímto účelem navzájem poskytlly informace, které považují za dostatečné. Obě strany souhlasí s takovým zveřejněním Dílčí smlouvy s případnými výjimkami, na které se vztahuje oprávnění znečitelnit jejich obsah.

6. NEZVEŘEJŇOVANÉ INFORMACE

- 6.1** Strany se shodly na tom, že některá ustanovení této Dílčí smlouvy obsahují informace, jež nelze poskytnout při postupu podle předpisů upravujících svobodný přístup k informacím, nebo které jsou obchodním tajemstvím, a na které se vztahuje oprávnění znečitelnit jejich obsah před případným zveřejněním v registru smluv podle zákona č. 340/2015 Sb., zákon o registru smluv. Strany se shodly na tom, že ustanovení této Smlouvy, která jsou zvýrazněna vyzlucením, tvoří informace, které nelze poskytnout při postupu podle předpisů upravujících svobodný přístup k informacím, nebo které jsou obchodním tajemstvím. V registru smluv bude Dílčí smlouva uveřejněna ve znění, ve kterém budou takto zvýrazněné informace znečitelněny.
- 6.2** Objednatel je oprávněn jednostranně poskytnout informace, na které se případně vztahuje ochrana dle této Smlouvy, v případě, že je k takovému postupu povinen na základě platného právního předpisu a/nebo pravomocného soudního, arbitrážního či správního rozhodnutí s tím, že:
- (i) je oprávněn poskytnout informace pouze v rozsahu nezbytně nutném pro splnění dané povinnosti,
 - (ii) zvolí nejvhodnější postup v dané věci tak, aby zároveň byl minimalizován zásah do důvěrného charakteru informací.

- 6.3 Za porušení obchodního tajemství se nepovažuje zveřejnění této Smlouvy v registru smluv ve smyslu čl. 5 a 6 této Dílčí smlouvy.

7. ZÁVĚREČNÁ UJEDNÁNÍ

- 7.1 Není-li výslovně uvedeno jinak, odkazy v této Dílčí smlouvě jsou i odkazy na Rámcovou smlouvu a naopak. Otázky neupravené v této Dílčí smlouvě se řídí Rámcovou smlouvou včetně jejich příloh a dodatků.
- 7.2 Pokud z kontextu nevyplývá něco jiného, pojmy uvedené s velkými počátečními písmeny a použité v této Dílčí smlouvě, ale zde nedefinované, mají význam uvedený v Rámcové smlouvě.
- 7.3 Kontaktní osoby za objednatele:



Kontaktní osoby za zhotovitele:



- 7.4 Tato Dílčí smlouva je vyhotovena ve 2 stejnopisech, z nichž každá Strana obdrží po 1 vyhotovení.

Příloha 1 Výkaz práce/ Akceptační protokol



V Praze, dne

V Praze, dne

ČD Cargo, a.s.

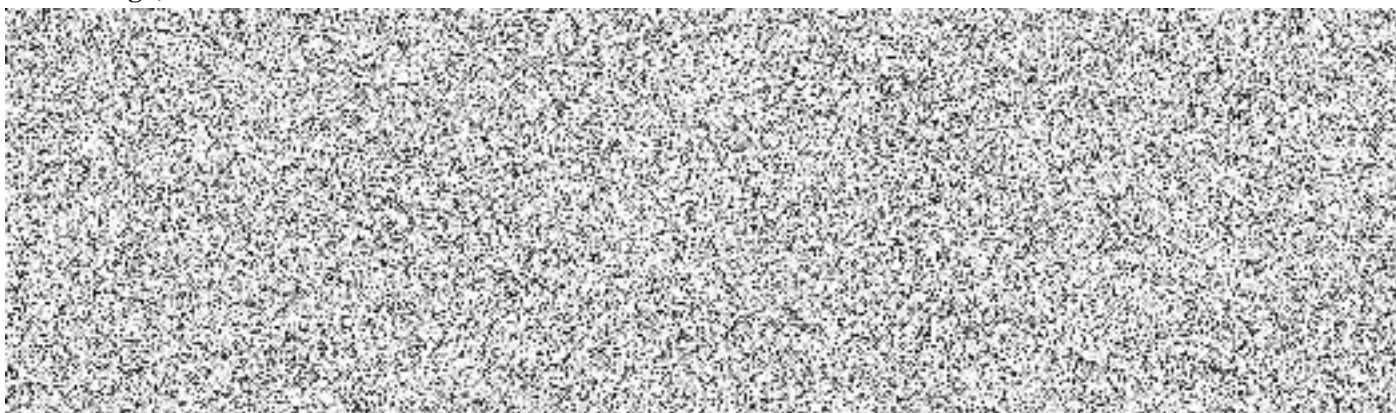
RPP International s.r.o.



			
Výkaz práce / Akceptační protokol			
Číslo smlouvy:		Objednávka:	
Název činnosti:			Datum vypracování:
Zpracovatel:		Spolupracující osoby:	
I. Popis výstupu činnosti k akceptaci za období od - do			
Poř.	Popis výstupu činnosti	Náročnost v číhod	
1			
2			
3			
4			
5			
6			
7			
8			
9			
10			
11			
12			
13			
14			
15			
II. Připomínky k výstupu činnosti:			
III. Vyjádření k akceptaci výstupu činnosti (ano/ano podmíněné/ne a proč):			
IV. Finanční vyhodnocení:			
Celkem číhod	Celkem MD	Sazba za MD/Kč	Celkem k akceptaci v Kč
Podpisy členů Kontrolní komise			
Jméno	Útvar	Převzato dne datum	Podpis