



HZSJX007J8AY

prvotní identifikátor

SMLOUVA O DÍLO

č.j. HSJI-1411-19/E-2021

uzavřená ve smyslu § 2586 a násl. zákona č. 89/2012 Sb., občanského zákoníku, ve znění pozdějších předpisů, (dále „občanský zákoník nebo OZ“)
(dále jen „smlouva“).

Článek I. Smluvní strany

objednatel: Česká republika – Hasičský záchranný sbor Kraje Vysočina
se sídlem: Jihlava, Ke Skalce 4960/32, PSČ 586 04
zastoupen: plk. Mgr. Jiřím Němcem, ředitelem HZS Kraje Vysočina
IČO: 708 85 184
DIČ: CZ70885184 (neplátce)
bankovní spojení: Česká národní banka
číslo účtu: 15032881/0710
kontaktní osoba: 
telefon:
E-mail:
(dále jen „objednatel“)

a

zhotovitel: IRBOS s.r.o.
se sídlem: Čestice 115, 517 41 Kostelec nad Orlicí
zastoupen: Ing. Radkem Myšákem, jednatelem společnosti
IČO: 259 33 094
DIČ: CZ25933094
bankovní spojení: Komerční banka, a.s.
číslo účtu: 115-7333050277/0100
kontaktní osoba: 
telefon:
E-mail:
Zápis v OR vedeném u Krajského soudu v Hradci Králové, C 15647
(dále jen „zhotovitel“)

Článek II. Předmět smlouvy

1. Předmětem této smlouvy je závazek zhotovitele zhotovit a předat řádně, včas a ve sjednané kvalitě dílo specifikované v odst. 2.1 tohoto článku (dále jen „dílo“) včetně získání navazujících správních rozhodnutí specifikovaných v odst. 2.1. tohoto článku, vypracování plánu zajištění bezpečnosti a ochrany zdraví při práci na staveništi v rozsahu a kvalitě specifikované v odst. 2.2. tohoto článku a výkon autorského dozoru projektanta v průběhu realizace stavby v rozsahu specifikovaném v odst. 2.3 tohoto článku, a objednatel se zavazuje dílo převzít a zaplatit za ně zhotoviteli sjednanou cenu.

2. Specifikace díla:

2.1. Vypracování projektové dokumentace pro vydání územního rozhodnutí (dále též „DÚR“) a dokumentace pro vydání stavebního povolení (dále též „DSP“) a projektové dokumentace pro provedení stavby (dále též „DPS“) „Výstavba PS Velké Meziříčí“ (dále jen „Stavba“):

Projektová dokumentace bude provedena v souladu se zákonem č. 183/2006 Sb., o územním plánování a stavebním řádu, ve znění pozd. předpisů, dále vyhláškou č. 503/2006 Sb., o podrobnější úpravě územního rozhodování, územního opatření a stavebního řádu, ve znění pozdějších předpisů, a vyhláškou č. 499/2006 Sb., o dokumentaci staveb, ve znění pozdějších předpisů a dále v souladu s aktuálně platnou územně plánovací dokumentací města.

Součástí projektové dokumentace bude:

- a) *kompletní soupis stavebních prací, dodávek a služeb s výkazem výměr (dále jen „soupis prací“), potřebných pro úplné provedení díla odpovídající požadavkům zákona č. 134/2016 Sb., o zadávání veřejných zakázek, ve znění pozd. předpisů (dále jen „ZZVZ“) a v rozsahu vyhl. č. 169/2016 Sb., o stanovení rozsahu dokumentace veřejné zakázky na stavební práce a soupisu stavebních prací, dodávek a služeb s výkazem výměr, ve znění pozd. předpisů (dále jen „vyhláška č. 169/2016 Sb.“),*
- b) *plán zajištění bezpečnosti a ochrany zdraví při práci na staveništi ve fázi přípravy stavby v souladu se zákonem č. 309/2006 Sb., kterým se upravují další požadavky bezpečnosti a ochrany zdraví při práci v pracovněprávních vztazích a o zajištění bezpečnosti a ochrany zdraví při činnosti nebo poskytování služeb mimo pracovněprávní vztahy, ve znění pozd. předpisů (dále jen „zákon o zajištění dalších podmínek BOZP“, a nařízením vlády č. 591/2006 Sb., o bližších minimálních požadavcích na bezpečnost a ochranu zdraví při práci na staveništích, ve znění pozd. předpisů,*
- c) *průkaz energetické náročnosti Stavby dle ustanovení § 7 zákona č. 406/2000 Sb., o hospodaření energií, ve znění pozd. předpisů,*
- d) *dokladová část obsahující kladná vyjádření nebo rozhodnutí všech účastníků řízení a dotčených orgánů státní správy, potřebná pro územní řízení. Požadovaný rozsah této dokladové části si zhotovitel zajistí na svůj náklad u příslušného stavebního úřadu.*

Zhotovitel se zavazuje dodat objednateli dílo na základě podkladů objednatele a za podmínek v této smlouvě uvedených. Zhotovitel bude respektovat podmínky dotčených orgánů státní správy, památkové péče, jejich vyjádření nebo rozhodnutí a všechny jejich požadavky zapracuje do díla. Zhotovitel bude při zpracování díla vycházet z pokynů objednatele. Předmětem této smlouvy je rovněž inženýrská činnost v rozsahu potřebném k vydání souhlasu územního rozhodnutí a technická pomoc objednateli při vydání stavebního povolení.

Zhotovitel se zavazuje poskytnout součinnost při zpracování zadávací dokumentace na veřejnou zakázku na stavební práce dle projektové dokumentace zpracované na základě této smlouvy a součinnost při vypracování odpovědí na dotazy ke zpracované projektové dokumentaci v rámci vyjasňování zadávací dokumentace v zadávacím řízení na veřejnou zakázku na stavební práce, jejíž součástí bude projektová dokumentace vyhotovená podle této smlouvy. Zhotovitel je povinen dotazy dodavatelů zpracovat ve lhůtě 2 pracovních dnů po jejich obdržení od

objednatel a po ukončení zadávacího řízení odpovědi zpracovat, formou dodatku dokumentace, do finální verze dokumentace pro provádění stavby.

Základní údaje o stavbě:

- a) název stavby: „Výstavba PS Velké Meziříčí“
- b) místo stavby: Velké Meziříčí
- c) katastrální území: Velké Meziříčí
- d) pozemky dotčené stavbou: p.č. 5917/29 k.ú. Velké Meziříčí
- e) stavební a inženýrské objekty, které se stavbou přímo souvisejí, jsou navrženy na těchto pozemcích (vše ve vlastnictví Města Velké Meziříčí): 6399/5 (přiléhající komunikace), 5810/34, 5917/16, 5998/7, 5998/8, 5998/9, 5998/11, 5998/12, 5998/14 a 5964/1, k.ú. Velké Meziříčí,
- f) pozemky, které jsou dále dotčeny případným napojením na stávající síť SEK – pozemek 5917/2 a 5917/4 jsou ve vlastnictví Nej TV a.s., IČ: (03213595),
- g) investor (stavebník): Česká republika – Hasičský záchranný sbor Kraje Vysočina, Ke Skalce 32, 586 04 Jihlava

Obsah projektové dokumentace-členění objektů:

a) Stavební objekty:

- 01 – Požární stanice včetně věže na sušení hadic
- 02 – Sklad zahradního nářadí a cvičebních pomůcek

b) Inženýrské objekty:

- 01 – Cvičební plocha hřiště s umělým povrchem
- 02 – Hrubé a čisté terénní úpravy, sadovnické práce (v č. zárubních stěn na hranicích pozemku)
- 03 – Oplocení areálu stanice HZS
- 04 – Zpevněné plochy příjezdových a přístupových cest, dopravní napojení areálu
- 05 – Přízemní garáže a kryté parkovací stání (zpracováno pouze pro územní řízení)
- 06 – Podzemní nádrže na hasební vodu
- 07 – Areálový NTL plynovod
- 08 – Areálové rozvody vody
- 09 – Areálové rozvody kanalizace
- 10 – Areálové silnoproudé a slaboproudé rozvody v č. osvětlení areálu
- 11 – Světelná stabilní signalizace + úprava dopravního řešení v okolí stavby
- 12 – Prodloužení STL plynovodu a STL plynovodní přípojka
- 13 – Vodovodní přípojka s hydrantem DN100
- 14 – Přípojka splaškové kanalizace
- 15 – Přípojka dešťové kanalizace
- 16 – Objektová přípojka elektro NN – napojení na přípojné místo připravené z distribuční sítě
- 17 – Prodloužení SEK včetně vybudování objektové přípojky
- 18 – Retenční nádrž srážkových vod s bezpečnostním přepadem do oddílné kanalizace
- 19 – Odlučovač ropných látek (ORL)
- 20 – Novostavba studny pro hasební vodu v č. napojení objektu
- 21 – Prodloužení vodovodního řadu
- 22 – Prodloužení stoky dešťové kanalizace
- 23 – Prodloužení stoky splaškové kanalizace
- 24 – Zatrubnění odvodnění přiléhající komunikace.

Předání projektové dokumentace:

Zhotovitel je povinen předat objednateli projektovou dokumentaci v následujících provedeních a počtech:

- a) 4 x tištěná vyhotovení pro územní řízení (DÚR),
- b) 6 x tištěná vyhotovení pro stavební povolení (DSP),
- c) 6 x tištěných vyhotovení pro provádění stavby (DPS),
- d) 1 x tištěný rozpočet stavby,
- e) 1 x dokumentaci pro stavební povolení a 2 dokumentace pro provádění stavby v digitální podobě v těchto formátech:

I. projektová dokumentace pro archivaci:

- bude vytvořena ve formátu vektorové CAD grafiky DGN (BENTLEY MicroStation), DWG (AutoCAD Graphics Autodesk) a/nebo DXF (Data eXchange File),
- soubory technické zprávy a ostatní textové části je možno vytvářet ve formátech RTF (Rich Text File) nebo DOC (Microsoft Word),
- soupis prací (oceněný i neoceněný) bude vytvořen ve formátu XLS, XML, PDFm
- pro soubory fotodokumentace je předepsán formát JPEG (Joint Photographic Experts Group),
- na tomto archivním datovém nosiči (CD, DVD,..) budou dále uloženy všechny soubory ve formátu PDF (Adobe Acrobat).

II. zadávací dokumentace pro výběrové řízení na zhotovitele stavby:

- bude uložena na samostatném datovém nosiči v rastrovém formátu PDF (Adobe Acrobat),
- soupis prací bude kromě formátu XLS, XML, PDF zpracován i v elektronickém formátu typu .rts,
- soubory technické zprávy a ostatní textové části ve formátech RTF (Rich Text File) nebo DOC (Microsoft Word),
- soubory fotodokumentace budou ve formátu JPEG (Joint Photographic Experts Group),

III. Média:

- veškerá data dokumentace se předávají pouze na datových nosičích.

Projektová dokumentace bude zpracována v následujícím členění:

1. Výkonová fáze 1: zhotovení dokumentace k územnímu řízení (DÚR):

Zhotovitel v průběhu této fáze buď sám, nebo ve spolupráci s poradci a specialisty poskytne tyto služby a výkony:

- a) provede analýzu podkladů,
- b) zajistí si na svůj náklad nezbytné průzkumy a posudky potřebné k dokončení kompletní projektové dokumentace - inženýrsko-geologický průzkum, hydrogeologický průzkum, radonový průzkum, zasakovací zkoušky a dále zaměření konstrukcí a digitalizaci skutečného stávajícího stavu,
- c) vyhodnotí a odsouhlasí s objednatelem cílové představy (mezní podmínky),
- d) odsouhlasí zapojení dalších profesí a zpracování jejich profesních požadavků,

- e) *objasní podstatné urbanistické, architektonické, technické a stavebně-fyzikální podmínky a ekonomicko-finanční vztahy,*
- f) *vypracuje konečný návrh řešení i v souvislostech ekologických, popřípadě sociálních,*
- g) *vypracuje veškeré náležitosti dokumentace, a to v rozsahu předepsaném příslušným orgánem veřejné správy vč. nutných opatření k vyloučení, omezení či ke kompenzaci případných negativních důsledků na životní prostředí v okolí stavby,*
- h) *obstará doklady a stanoviska orgánů veřejné správy, potřebná pro vydání územního, popřípadě jiného rozhodnutí,*
- i) *vypracuje projekt díla přikládáný k žádosti o vydání příslušného územního rozhodnutí, popřípadě jiného rozhodnutí, vázícího se k uskutečnění díla, při respektování stanovisek dotčených orgánů a požadavků vzešlých z jednání koordinačních výborů,*
- j) *uskuteční předběžná jednání s dotčenými orgány veřejné správy a správci sítí technické a dopravní infrastruktury a poskytne objednateli nezbytnou technickou pomoc při jednání s dotčenými osobami právníckými nebo fyzickými za účelem získání jejich kladného stanoviska k zamýšlenému dílu,*
- k) *doplní a přizpůsobí projekt podle získaných dokladů a vyjádření, zapracuje možné připomínky a podněty vnesené objednatelem, účastní se příslušného stavebního řízení za účelem zajištění vydání územního rozhodnutí.*

V průběhu této výkonové fáze budou zhotovitelem svolávány koordinační výbory (min. 1x měsíčně) potřebné k vymezení funkčního, technického a výtvarného rámce zpracovávaného projektu. Na koordinačních výborech proběhne konkretizace případně odsouhlasení jednotlivých dílčích technických řešení. Místo jednání bude určeno objednatelem.

Zhotovitel svolá čtrnáct (14) dnů před ukončením této fáze v místě sídla investora finální jednání nad dokončeným projektem pro vydání územního rozhodnutí a seznámí objednatele se zpracováním případných podnětů a připomínek.

V termínu dokončení této fáze předá zhotovitel objednateli kompletní dokumentaci pro vydání územního rozhodnutí v elektronické podobě na datovém nosiči ve formátu PDF. Na tomto nosiči budou dále uloženy naskenované a potvrzené kopie všech potřebných žádostí o vydání stanoviska, případně vyjádření dotčených orgánů státní správy (dále jen „DOSS“) a správců nebo majitelů dotčených sítí, dopravní a TI k danému stupni projektové dokumentace.

Po skončení územního řízení bude předána objednateli kompletní tištěná dokumentace ověřená stavebním úřadem a jedenkrát dokumentace ve formátu PDF a DWG v elektronické podobě na datovém nosiči. Součástí tohoto datového nosiče budou veškerá vyjádření DOSS, správců případně majitelů sítí technické a dopravní infrastruktury a vydané územní rozhodnutí.

2. Výkonová fáze 2: zhotovení dokumentace díla pro vydání stavebního povolení (DSP):

Zhotovitel v průběhu této fáze buď sám, nebo ve spolupráci s poradci a specialisty, poskytne tyto služby a výkony:

- a) *vypracuje projekt přikládáný k žádosti o vydání stavebního povolení při respektování výsledků dosažených v předchozí fázi,*
- b) *poskytne objednateli nezbytnou technickou pomoc při obstarání dokladů a vyjádření orgánů veřejné správy a poskytne nezbytnou technickou pomoc při jednání s dotčenými právníckými a fyzickými osobami, potřebné pro vydání příslušného rozhodnutí nebo povolení,*
- c) *doplní a přizpůsobí projekt podle získaných dokladů a vyjádření, bude se účastnit stavebního řízení,*
- d) *zpracuje možné připomínky a podněty vznesené objednatelem k projektu pro územní řízení,*

V průběhu této výkonové fáze budou zhotovitelem dále svolávány koordinační výbory ke konkretizaci případně odsouhlasení jednotlivých dílčích technických řešení nad rámec již schváleného projektu pro územní řízení vždy max. po čtrnácti (14) kalendářních dnech. Místo jednání bude určeno objednatelem.

Zhotovitel v této fázi svolá v místě sídla uživatele finální jednání nad dokončeným projektem a seznámí objednatele se zapracováním případných podnětů a připomínek. Na tomto jednání předá zhotovitel objednateli kompletní dokumentaci pro vydání stavebního povolení (DSP) v elektronické podobě na datovém nosiči ve formátu PDF a DWG.

Objednatel se zavazuje ke vznesení připomínek a podnětů k předložené specifikaci do pěti (5) kalendářních dnů od jejího předložení. Případné připomínky a podněty budou zapracovány do finální podoby dokumentace. V případě nemožnosti zapracování některých připomínek bude zhotovitelem svoláno do pěti (5) kalendářních dnů od obdržení připomínek jednání k nalezení kompromisních úprav případně alternativních řešení. Tímto jednáním bude ukončeno připomínkování projektu ze strany objednatele a další případné požadavky ze strany objednatele není zhotovitel povinen dále akceptovat, pokud nedojde ke změně rozsahu předmětu plnění na základě dodatku ke smlouvě.

3. Výkonová fáze 3: zhotovení projektové dokumentace pro provedení stavby (DPS):

Zhotovitel v průběhu této fáze buď sám, nebo ve spolupráci s poradci a specialisty, poskytne tyto služby a výkony:

- a) *propracuje projekt až do úrovně jednoznačně určující požadavky na kvalitu a charakteristické vlastnosti díla splňující požadavky dle ustanovení § 92 odst. 1 ZZVZ, umožňující vypracování poptávky dalším zhotovitelům díla,*
- b) *součástí této dokumentace jsou vždy i nezbytná výkresová znázornění detailů tvarových, konstrukčních, materiálových a dispozičních a podrobnosti o technologiích, a to s nutnými textovými vysvětlivkami a popisy,*
- c) *zpracuje podmínky obdrženého stavebního povolení do projektu,*

d) zpracuje podmínky dle plánu zajištění bezpečnosti a ochrany zdraví při práci na staveništi (dále jen „plán BOZP“) vypracovaného zhotovitelem dle odst. 2.2. tohoto článku.

Tato výkonová fáze bude ukončena předáním kompletní realizační dokumentace v rozsahu stanoveném touto smlouvou.

Zhotovitel v místě sídla objednatele svolá jednání, na kterém předloží k finálnímu odsouhlasení konečné architektonické a technické řešení a specifikace veškerých zařizovacích předmětů a dalších viditelných dodávek a seznámí objednatele se zpracováním veškerých jím vznesených požadavků a podnětů. Na tomto jednání předá zhotovitel objednateli kompletní dokumentaci a výše uvedené specifikace v elektronické podobě na datovém nosiči ve formátu PDF.

Objednatel se zavazuje ke vznesení připomínek a podnětů k předložené specifikaci do pěti (5) kalendářních dnů od jejího předložení. Případné připomínky a podněty budou zpracovány do finální podoby realizační dokumentace. V případě nemožnosti zpracování některých připomínek bude zhotovitelem svoláno do pěti (5) kalendářních dnů od obdržení připomínek jednání k nalezení kompromisních úprav případně alternativních řešení. Tímto jednáním bude ukončeno připomínkování projektu ze strany objednatele a další případné požadavky ze strany objednatele není zhotovitel povinen dále akceptovat, pokud nedojde ke změně rozsahu předmětu plnění na základě dodatku ke smlouvě.

Kompletní dokumentace bude předána objednateli v tištěné podobě v počtu paré stanoveném touto smlouvou a dvakrát v elektronické podobě na datových nosičích, z toho jedenkrát soutěžní se zadávací dokumentací ve formátu PDF s výkazy výměr v požadovaných formátech a jedenkrát archivní s dokumentací ve formátu PDF a CAD grafiky s oceněným výkazem výměr v požadovaném formátu. Součástí obou datových nosičů bude kompletní dokladová část dokumentace čítající veškerá porízená vyjádření a stanoviska DOSS a správců nebo majitelů jednotlivých sítí dopravní a TI a veškerá pravomocná rozhodnutí orgánů státní správy (předepsané formáty pro uložení jednotlivých oddílů dokumentací v elektronické podobě jsou detailně specifikovány v této smlouvě).

V průběhu této výkonové fáze budou zhotovitelem dále svolávány koordinační výbory ke konkretizaci, případně odsouhlasení jednotlivých dílčích technických řešení nad rámec již schváleného projektu pro stavební povolení, vždy max. po 14 dnech. Místo jednání bude určeno objednatelem.

Stavba a její součásti budou v zadávací dokumentaci zaříděny a klasifikovány v souladu s příslušnými daňovými a účetními předpisy, zejména podle vyhl. č. 321/2003 Sb. a její aktualizací, a Sdělení ČSU a Zavedení klasifikace stavebních děl CZ-CC, jenž váže na mezinárodní klasifikace produkce CPC, a zařídění technologických zařízení podle druhu ve smyslu klasifikace CZ-CPA - Klasifikace produkce, sdělení č. 275/2008 Sb.

Stavební práce budou klasifikovány dle CZ-CPA.

Samostatné movité věci, zařízení, stroje, přístroje – CZ-CPA, HS/CN, TARIC.

V případě upřesnění klasifikace bude použit slovník – CPV.

Součástí dodávky projektu pro zadání stavby je kontrolní propočet ceny.

DPS bude zpracována do podrobností nezbytných pro zpracování nabídky pro realizaci stavby dle § 89 - § 95 ZZVZ v rozsahu a struktuře dle vyhl. č. 169/2016 Sb.

Součástí DPS bude soupis prací, technické podmínky a specifikace, které budou ve všech sadách projektové dokumentace. Soupis prací bude zpracován v souladu s vyhl. č. 169/2016 Sb. Soupis prací bude členěn dle jednotlivých stavebních a inženýrských objektů. Technické podmínky uvedené v projektové dokumentaci nesmí být stanoveny tak, aby určitým dodavatelům bezdůvodně přímo nebo nepřímo zaručovaly konkurenční výhodu nebo vytvářely bezdůvodné překážky hospodářské soutěže. V soupisu prací, technické zprávě atd. nebudou použity komerční názvy konkrétních výrobků či výrobců. Uvedení odkazu na určitého dodavatele, výrobek nebo patenty na vynálezy, užité vzory, prům. vzory atd. lze použít, pouze pokud stanovení technických podmínek nemůže být dostatečně přesné a srozumitelné a u každého odkazu bude uvedena možnost nabídnout jiné, kvalitativně a technicky obdobné řešení (ust. § 89 odst. 5, 6 ZZVZ).

Oceněný soupis prací s výkazem výměr bude u jednotlivých SPC dodávek materiálů a ostatních nutných specifikací odkazovat na podrobné specifikace textového a případně i obrazového popisu v příloze oceněného výkazu výměr ve formátu (RTF (Rich Text File) nebo DOC (Microsoft Word) nebo PDF (Adobe Acrobat)).

2.2. Vypracování plánu zajištění bezpečnosti a ochrany zdraví při práci na staveništi:

Zhotovitel vypracuje plán BOZP v souladu se zákonem o zajištění dalších podmínek BOZP, a nařízením vlády č. 591/2006Sb., o bližších minimálních požadavcích na bezpečnost a ochranu zdraví při práci na staveništích, v platném znění, a ostatních činnostech vyplývajících z uvedených právních předpisů ve fázi přípravy stavby.

Zabezpečení činností koordinátora BOZP ve fázi přípravy stavby bude zajištěno koordinátorem jako osobou způsobilou ve smyslu § 10 zákona č. 309/2006 Sb. Plán BOZP bude samostatnou složkou projektové dokumentace.

Zhotovitel odpovídá za zpracování plánu BOZP v termínu stanoveném pro zpracování projektové dokumentace pro vydání povolení stavby – viz výkonová fáze.

2.3. Výkon autorského dozoru:

Zhotovitel zajišťuje výkon autorského dozoru (dále též „AD“) jako nestrannou kontrolu souladu prováděné stavby s ověřenou projektovou dokumentací a kontrolu kvality prováděných stavebních prací, dodávek a služeb po dobu realizace stavby až do doby vydání kolaudačního souhlasu. Autorský dozor bude zhotovitelem vykonáván se vši odbornou péčí, kterou lze po něm spravedlivě požadovat.

Autorský dozor jako vykonavatel kontroly je povinen zejména na stavbě:

- a) *kontrolovat soulad prováděné stavby s ověřenou projektovou dokumentací, v souladu se zákonem č. 183/2006 Sb., o územním plánování a stavebním řádu, ve znění pozdějších předpisů,*
- b) *kontrolovat soulad kvality prováděných stavebních prací, dodávek a služeb se zadávací dokumentací stavby,*

- c) *účastnit se kontrolních prohlídek stavby určených stavebním úřadem vč. Závěrečné kontrolní prohlídky,*
- d) *účastnit se kontrolních dnů stavby určených technickým dozorem stavebníka,*
- e) *při výkonu kontrolní činnosti postupovat s odbornou péčí,*
- f) *činit veškeré kroky k řádnému plnění účelu této smlouvy.*

Autorským dozorem nejsou:

- a) *případy, kdy zhotovitel odstraňuje v rámci reklamačního řízení prokazatelné vady projektové dokumentace. V takovém případě provede zhotovitel potřebné projekční práce bezplatně z titulu odpovědnosti za vady projekčního řešení,*
- b) *případy, kdy zhotovitel na žádost objednatele zpracovává změny projektového řešení oproti původnímu řešení. V takovém případě zpracuje zhotovitel dodatky dokumentace na účet a náklady objednatele.*

Objednatel zajistí nezbytné podmínky pro výkon AD, v tomto smyslu zejména oznámí dodavateli stavebních prací identifikační údaje vykonavatele kontroly jako osoby vykonávající AD a zajistí, aby vykonavatel kontroly dostával potřebné podklady týkající se realizace stavby a kontrolních dnů stavby.

Účinnost ujednání o výkonu autorského dozoru je podmíněna vlastní realizací stavby – předpoklad zahájení 12/2023.

Článek III.

Způsob práce

1. Při práci bude zhotovitel dodržovat všeobecně závazné předpisy, technické normy a ujednání této smlouvy, jakož i zápisy a dohody smluvních stran na úrovni oprávněných zástupců smluvních stran.
2. Soutěžní výkaz výměr se soupisem prací, dodávek a služeb bude předán ve formátech uvedených v čl. II., odst. (2), bod 2.1. Veškeré práce uvedené v soupisu prací budou ve formě jednotlivých ceníkových položek. Užití agregovaných cen je možné pouze s výslovným souhlasem objednatele.
3. Zhotovitel bude na vyžádání předkládat objednateli k odsouhlasení rozpracovanou dokumentaci, a to vždy po zpracování ucelené části, pokud se strany nedohodnou jinak. Objednatel je povinen se k předané části dokumentace vyjádřit vždy nejpozději do pěti (5) pracovních dnů od jejího převzetí. Pokud bude mít objednatel k předložené dokumentaci jakékoliv připomínky, zavazuje se zhotovitel, že tyto připomínky do dokumentace zapracuje a opravenou verzi dokumentace předloží objednateli do pěti (5) dnů ode dne, kdy písemné připomínky objednatele obdržel.
4. Objednatel se zavazuje spolupracovat podle podmínek stanovených v článku V. této Smlouvy a předmět plnění specifikovaný v článku II. Smlouvy převzít a ve sjednaném termínu uhradit.
5. Projektová dokumentace (dílo) bude provedena a objednateli předána po částech, a to v termínech uvedených v čl. IV., odst. (1), bod 1.2 a 1.3. Smlouvy. O předání a převzetí zhotovené dokumentace bude zhotovitelem vyhotoven protokol o předání a převzetí díla (dále jen „protokol“), ve kterém objednatel po ukončení převjímacího řízení prohlásí, zda dílo přejímá či nikoli. Protokol bude vyhotoven ve dvou (2) vyhotoveních, bude podepsán oběma smluvními stranami a každá ze smluvních stran obdrží po jednom (1) vyhotovení. Předání a převzetí jednotlivých částí projektové dokumentace bude provedeno v sídle objednatele.

6. Objednatel je oprávněn odmítnout převzetí díla, pokud nebude zhotoveno řádně v souladu s touto smlouvou a ve sjednané kvalitě, přičemž v takovém případě objednatel důvody odmítnutí převzetí díla písemně zhotoviteli sdělí, a to nejpozději do deseti (10) pracovních dnů od předložení příslušné části díla k přejímacímu řízení.
7. Zhotovitel je při zhotovení díla povinen postupovat s odbornou péčí, podle svých nejlepších znalostí a schopností, přičemž je při své činnosti povinen chránit zájmy a dobré jméno objednatele a postupovat v souladu s jeho pokyny. V případě nevhodných pokynů objednatele je zhotovitel povinen na nevhodnost těchto pokynů objednatele písemně upozornit, v opačném případě nese zhotovitel zejména odpovědnost za vady a za škodu, které v důsledku nevhodných pokynů objednateli, zhotoviteli nebo třetím osobám vznikly.
8. Zhotovitel je oprávněn zabezpečit plnění za použití poddodavatelů. Zhotovitel není oprávněn provádět část díla, kterou měl provádět poddodavatel, prostřednictvím něhož zhotovitel prokazoval kvalifikaci v zadávacím řízení veřejné zakázky, jež je předmětem této smlouvy, sám nebo jiným poddodavatelem nesplňujícím příslušnou kvalifikaci. V případě, že zhotovitel hodlá změnit osobu poddodavatele, prostřednictvím kterého prokazoval v zadávacím řízení kvalifikaci, je povinen si před uzavřením smlouvy s novým poddodavatelem vyžádat souhlas objednatele. Tento souhlas bude podmíněn prokázáním kvalifikace nového poddodavatele alespoň v rozsahu, jakým prokazoval kvalifikaci původní poddodavatel. Nedodržení výše uvedeného postupu pro změnu poddodavatele bude považováno za neoprávněnou změnu poddodavatele a současně za hrubé porušení smlouvy.
9. Smluvní strany sjednávají, že pro účely této smlouvy se poddodavatelem rozumí každá osoba, která dodává jakoukoliv část plnění dle této smlouvy a je odlišná od osoby zhotovitele.
10. Pokud by vyšly najevo jakékoliv rozdíly mezi písemnou formou projektové dokumentace, odsouhlasenou objednatelem a zhotovitelem, a jakýmkoliv elektronickým výstupem či elektronickou kopií díla, platí, že platná a správná je verze písemná, odsouhlasená a parafovaná oběma smluvními stranami. Každá strana bude mít za tímto účelem k dispozici jedno vzájemně odsouhlasené, tj. parafované, vyhotovení projektové dokumentace.

Článek IV.

Termíny plnění, místo plnění

1. Smluvní strany sjednávají pro realizaci předmětu plnění tyto termíny:
 - 1.1. **Zahájení plnění** – neprodleně po nabytí účinnosti této Smlouvy
 - 1.2. **Dokončení plnění** - zhotovitel se zavazuje dokončit jednotlivé části projektové dokumentace, obstarat příslušná správní rozhodnutí a protokolárně je předat objednateli nejpozději v následujících termínech:
 - a) dokumentace k územnímu řízení (DÚR) společně s podáním žádosti o vydání územního rozhodnutí - **4 měsíce od nabytí účinnosti Smlouvy,**
 - b) dokumentace pro vydání stavebního povolení (DSP) - **6 měsíců od vydání územního rozhodnutí,**
 - c) dokumentace pro provedení stavby (DPS) - **2 měsíce od nabytí právní moci stavebního povolení.**
 - 1.3. **Doba realizace autorského dozoru v rozsahu dle této Smlouvy** - v závislosti na ukončení veřejné zakázky na stavební práce a době realizace stavebních prací.
2. Místo plnění předmětu smlouvy: sídlo objednatele, sídlo zhotovitele, místo realizace stavby – pozemek p.č.5917/29 k.ú. Velké Meziříčí.

Článek V.

Spolupráce a podklady objednatele

- Práce bude provedena za využití těchto podkladů:
 - studie proveditelnosti „Novostavba stanice HZS Velké Meziříčí“ zpracovaná 10/2020 zhotovitelem Arplan s.r.o., Kladenská 41/17, Vokovice, 160 00 Praha 6, IČO: 275 70 754,
 - studie bude využita s přihlédnutím k aktuálně platné územně plánovací dokumentaci města.
- Objednatel se zavazuje, že po dobu práce poskytne zhotoviteli na jeho žádost v nezbytném rozsahu potřebné spolupůsobení, spočívající zejména v poskytnutí doplňujících údajů, upřesnění podkladů pro vydání vyjádření a stanovisek, která jsou zapotřebí ke splnění této smlouvy.

Článek VI.

Cena díla a platební podmínky

- Cena uvedená v této smlouvě je cena nejvýše přípustná, s možností změny pouze v případech stanovených v této smlouvě a v souladu s platnými právními předpisy. Cena obsahuje všechny související režijní i materiálové náklady na provedené práce, jsou v ní zahrnuty všechny požadavky smlouvy, veškeré předpokládané zvýšení ceny v závislosti na čase plnění, předpokládaný vývoj cen vstupních nákladů a veškeré ztížené podmínky, které lze při realizaci díla očekávat. Cena nezahrnuje náklady na úhradu správních poplatků, které nejsou součástí předmětu plnění. Bližší informace o ceně díla jsou uvedeny v Příloze č. 1 této smlouvy.
- Za řádně zhotovené a předané dílo se sjednává smluvní cena takto:
 - Vyhotovení kompletní projektové dokumentace (dále jen „PD“):**

Cena PD bez DPH:	1.472.000,- Kč
DPH 21%:	309.120,- Kč
Cena PD s DPH celkem:	1.781.120,- Kč

Slovy: jedenmilionsedmsetosmdesátjedenatisícjednostodvacet korun českých
 - Výkon autorského dozoru (dále jen „AD“):**

Cena za 1 hod. výkonu AD bez DPH:	650,- Kč
DPH 21%:	136,50,- Kč
Cena za 1 hod. výkonu AD s DPH celkem:	786,50,- Kč

Slovy: sedmsetosmdesátšest korun českých padesát haléřů
- Objednatel nebude poskytovat zhotoviteli zálohy na úhradu ceny díla nebo její části. Cena za realizaci předmětu smlouvy bude hrazena takto:
 - 25 % z celkové ceny PD na základě daňového dokladu – faktury (dále jen „faktura“), kterou je zhotovitel oprávněn vystavit do patnácti (15) dnů po podpisu protokolu o předání a převzetí kompletní DÚR,
 - 5 % z celkové ceny PD na základě faktury, kterou je zhotovitel oprávněn vystavit do patnácti (15) dnů od příslušného správního rozhodnutí – vydání územního rozhodnutí,
 - 55 % z celkové ceny PD na základě faktury, kterou je zhotovitel oprávněn vystavit do patnácti (15) dnů po podpisu protokolu o předání a převzetí kompletní DSP,
 - 5 % z celkové ceny PD na základě faktury, kterou je zhotovitel oprávněn vystavit do patnácti (15) dnů od příslušného správního rozhodnutí – vydání stavebního povolení,
 - 10 % z celkové ceny PD na základě faktury, kterou je zhotovitel oprávněn vystavit do patnácti (15) dnů po podpisu protokolu o předání a převzetí kompletní DPS,
 - odměna za výkon autorského dozoru bude hrazena čtvrtletně, dle skutečně odpracovaných a objednatelem odsouhlasených hodin dle zápisů ve stavebních

denících či na samostatných evidencích. Faktury za autorský dozor budou vystaveny do patnácti (15) dnů od posledního dne účtovaného čtvrtletí, v případě posledního daňového dokladu do patnácti (15) dnů od ukončení činnosti autorského dozoru.

4. Změna (překročení) sjednané ceny je možná při změně právních předpisů určujících sazby daně z přidané hodnoty nebo v případě, že v průběhu realizace díla dojde ke změnám, které jsou objektivně doložené, nutné ke zpracování a dokončení díla, které vyvstaly až v průběhu plnění díla a nebyly při vynaložení náležité odborné péče předvídatelné před uzavřením smlouvy a jsou odsouhlasené oběma smluvními stranami. V případě změny zákonných sazeb DPH bude k ceně bez DPH dopočtena daň z přidané hodnoty ve výši platné v době vzniku zdanitelného plnění (v době podpisu smlouvy je platná sazba DPH ve výši 21%). Na výše uvedené změny bude uzavřen písemný dodatek k této smlouvě.
5. Faktura (daňový doklad) musí obsahovat náležitosti podle ust. § 29 zákona č. 235/2004 Sb., o dani z přidané hodnoty, ve znění pozdějších předpisů, a náležitosti podle ust. § 435 občanského zákoníku. Kromě povinných náležitostí bude zhotovitel uvádět ve fakturách evidenční číslo smlouvy, název akce „Projektová dokumentace – stanice Velké Meziříčí“ a registrační číslo projektu, bude-li v tu dobu již známo – objednatel sdělí zhotoviteli. Úhrada za plnění z této smlouvy bude realizována bezhotovostním převodem na účet zhotovitele, který je správcem daně (finančním úřadem) zveřejněn způsobem umožňujícím dálkový přístup ve smyslu ustanovení § 98 zákona č. 235/2004 Sb. o dani z přidané hodnoty, ve znění pozdějších předpisů (dále jen „zákon o DPH“).
6. Smluvní strany se dohodly na lhůtě splatnosti faktur v délce třiceti (30) kalendářních dnů ode dne jejího vystavení zhotovitelem, přičemž zhotovitel je povinen doručit daňový doklad na adresu sídla objednatele do dvou (2) pracovních dnů od data jeho vystavení. Faktura se považuje za uhrazenou okamžikem připsání fakturované částky na účet zhotovitele.
7. Objednatel je oprávněn před uplynutím lhůty splatnosti faktury vrátit bez zaplacení fakturu, která neobsahuje náležitosti stanovené touto smlouvou nebo budou-li tyto údaje uvedeny chybně; faktura se považuje za vrácenou ve lhůtě splatnosti, je-li v této lhůtě odeslána, není nutné, aby byla v téže lhůtě doručena zhotoviteli, který ji vystavil. Zhotovitel je povinen podle povahy nesprávnosti fakturu opravit nebo nově vyhotovit. V takovém případě není objednatel v prodlení se zaplacením ceny díla.
8. Faktura předložená v prosinci musí být doručena objednateli nejpozději do 20. dne tohoto měsíce do 12:00 hodin. Při doručení po tomto termínu nelze fakturu proplatit v daném roce a splatnost bude stanovena na devadesát (90) kalendářních dnů. Zhotovitel bere na vědomí, že objednatel vzhledem k ročnímu rozpočtovému cyklu organizační složky státu nemůže do uvolnění rozpočtových prostředků v následujícím roce uhradit cenu díla. V tomto případě se objednatel nedostává do prodlení a není povinen hradit smluvní ani zákonný úrok z prodlení ani strpět jiné právní dopady této skutečnosti.

Článek VII.

Odpovědnost za vady a záruka

1. Záruční doba je stanovena na šedesát (60) měsíců a začíná plynout ode dne protokolárního předání a převzetí díla. Zhotovitel odpovídá za to, že předmět této smlouvy (PD) je zhotoven podle podmínek smlouvy, a že po dobu záruční doby bude mít vlastnosti stanovené obecně závaznými předpisy, příslušnými technickými normami, případně vlastnosti obvyklé. Dále odpovídá za to, že dílo nemá právní vady, je kompletní a odpovídá požadavkům sjednaným v této smlouvě.

2. Objednatel má právo na bezplatné odstranění vad, pokud budou práce dodány s vadami. Na písemné ohlášení vad je zhotovitel povinen odpovědět písemně do pěti (5) dnů ode dne doručení tohoto ohlášení a stanovit termín odstranění vad. Pokud tuto svoji povinnost zhotovitel dokumentace nesplní, má se za to, že souhlasí s termínem odstranění vad, který stanoví objednatel v písemném ohlášení vad.
3. Zhotovitel odpovídá za veškeré vady projektové dokumentace.

Článek VIII.

Vlastnické právo a nebezpečí škody

1. Vlastnické právo k veškerým výsledkům činnosti zhotovitele dle této smlouvy přechází na objednatele okamžikem jejich předání objednateli.
2. Nebezpečí škody nebo zničení výsledků činnosti zhotovitele nese od počátku zhotovování do okamžiku předání a převzetí plnění zhotovitel.

Článek IX.

Licenční ujednání

1. Provedením a předáním díla poskytuje zhotovitel objednateli nevýhradní licenci k výkonu práva dílo užit určitým sjednaným způsobem a ve sjednaném rozsahu. Objednatel toto oprávnění přijímá v plném rozsahu.
2. Zhotovitel prohlašuje, že objednatel bude oprávněn dílo, které bude výsledkem činnosti zhotovitele dle této smlouvy, užit jakýmkoli způsobem a v rozsahu bez jakýchkoli omezení a že vůči objednateli nebudou uplatněny oprávněné nároky majitelů autorských práv či jakékoli oprávněné nároky jiných třetích osob v souvislosti s užitím díla (práva autorská, práva příbuzná právu autorskému, práva patentová, práva k ochranné známce, práva z nekalé soutěže, práva osobnostní či práva vlastnická aj.). Zhotovitel poskytuje objednateli oprávnění k výkonu práva dílo užit ke všem způsobům užití známým v době uzavření smlouvy v rozsahu neomezeném, co se týká času, množství užití díla a územního rozsahu. Objednatel je oprávněn dílo upravovat, měnit a užívat pod svým jménem.
3. Veškerá majetková práva a užívací práva na jakékoliv výsledky, resp. jakékoliv výstupy činností zhotovitele dle této smlouvy přecházejí na objednatele v plném rozsahu bez jakéhokoliv omezení v okamžiku jejich předání objednateli. Licence je poskytnuta na dobu trvání majetkových práv k dílu.
4. Odměna za udělení licence v rozsahu dle tohoto článku je zahrnuta v ceně díla dle čl. VI. této smlouvy.

Článek X.

Smluvní pokuty, úrok z prodlení

1. Smluvní strany se dohodly, že:
 - 1.1. Za nedodržení termínů plnění sjednaných v čl. IV., odst. 1, bod 1.2. a 1.3. smlouvy uhradí zhotovitel objednateli smluvní pokutu ve výši 0,05% z ceny za vyhotovení kompletní projektové dokumentace včetně DPH v rozsahu dle článku VI., odst. 2, bod 2.1. této smlouvy za každý i započatý týden prodlení, a to ve vztahu ke každému sjednanému termínu zvlášť.
 - 1.2. Za nedodržení dohodnutého termínu odstranění vad zadávací dokumentace ohlášených objednatelem zhotoviteli v záruční době uhradí zhotovitel objednateli smluvní pokutu ve výši 5 000 Kč, za každý započatý týden prodlení.

- 1.3. Při porušení povinností dle čl. III., odst. (8) a (10) této smlouvy zhotovitel zaplatí objednateli smluvní pokutu ve výši 20.000 Kč za každou neoprávněnou změnu poddodavatele, prostřednictvím kterého prokazoval v zadávacím řízení kvalifikaci.
 - 1.4. Za nedodržení termínu zpracování odpovědí na dotazy dodavatelů v rámci vysvětlení zadávací dokumentace v průběhu zadávacího řízení na výběr zhotovitele stavebních prací dle ZZVZ ve lhůtě dvou (2) pracovních dnů po jejich obdržení od objednatele zaplatí zhotovitel objednateli smluvní pokutu ve výši 500 Kč za každý započatý den prodlení.
 - 1.5. Objednatel je povinen zaplatit zhotoviteli za prodlení s úhradou faktury po sjednané lhůtě splatnosti úrok z prodlení z dlužné částky ve výši stanovené příslušným právním předpisem.
2. Smluvní pokuty a úrok z prodlení jsou splatné do třiceti (30) dnů od data, kdy byla povinné straně doručena písemná výzva k jejich zaplacení stranou oprávněnou, a to na účet oprávněné strany uvedený v písemné výzvě.
 3. Ustanoveními o smluvní pokutě není dotčeno případné právo objednatele na náhradu škody vůči zhotoviteli v plné výši.

Článek XI.

Pojištění zhotovitele

Zhotovitel prohlašuje, že má sjednáno smluvní pojištění na škody způsobené svou projektovou a inženýrskou činností třetím osobám v rozsahu pojistného plnění min. 1 000 000 Kč. Doklad o pojištění je zhotovitel povinen předložit objednateli na jeho písemné či ústní vyžádání kdykoli v průběhu realizace díla. Zhotovitel se zavazuje po celou dobu provádění díla dle této smlouvy mít platnou a účinnou pojistnou smlouvu nejméně ve výši pojistného plnění uvedeného ve větě první.

Článek XII.

Odstoupení od smlouvy

1. Práce a služby zhotovitele, které vykazují již v průběhu provádění nedostatky nebo jsou prováděny v rozporu s touto smlouvou, je zhotovitel povinen nahradit bezvadným plněním. Pokud zhotovitel ve lhůtě dohodnuté s objednatelům takto zjištěné nedostatky neodstraní, může objednatel od smlouvy odstoupit. Vznikne-li z těchto důvodů objednateli škoda, je zhotovitel průkazně vyčíslenou škodu povinen uhradit.
2. Objednatel je oprávněn odstoupit od smlouvy, kromě případů upravených příslušnými ustanoveními občanského zákoníku, z těchto důvodů:
 - a) *prodlení zhotovitele se zhotovením a předáním řádně zhotoveného díla nebo jeho části o více než deset (10) pracovních dnů,*
 - b) *neodstranění vad díla ve stanovené lhůtě,*
 - c) *nezpracování připomínek objednatele do díla,*
 - d) *v souvislosti s plněním této smlouvy dojde ke spáchání trestného činu,*
 - e) *neoprávněná změna poddodavatele a/nebo člena realizačního týmu.*
3. Zhotovitel je oprávněn odstoupit od smlouvy v případech prodlení s úhradou peněžitých závazků ve sjednaných lhůtách splatnosti po dobu delší než třicet (30) kalendářních dnů.
4. Odstoupení od smlouvy bude oznámeno písemně formou doporučeného dopisu s doručenkou. Účinky odstoupení od smlouvy nastávají dnem doručení oznámení o odstoupení druhé smluvní straně.
5. V případě odstoupení od smlouvy se zhotovitel zavazuje na žádost objednatele poskytnout nebo dát k dispozici rozpracovanou dokumentaci, zajištěné podklady, průzkumy a ohlášení,

které jsou nutné k pokračování prací a všechny doklady související s plněním předmětu smlouvy.

6. Odstoupením od smlouvy nejsou dotčena práva smluvních stran na úhradu majetkových sankcí a na náhradu škody.
7. V případě odstoupení od smlouvy jednou ze smluvních stran bude k datu účinnosti odstoupení vyhotoven protokol o předání a převzetí nedokončeného díla, který popíše stav nedokončeného díla a vzájemné nároky smluvních stran. Do doby vyčíslení oprávněných nároků smluvních stran a do doby dohody o vzájemném vyrovnání těchto nároků je objednatel oprávněn zadržet veškeré fakturované a splatné platby zhotoviteli a zhotovitel nemusí objednateli nic poskytnout nebo dát k dispozici dle bodu 5. tohoto článku

Článek XIII.

Závěrečná ustanovení

1. Smlouva nabývá platnosti dnem podpisu stranou, která ji podepisuje jako druhá v pořadí a účinnosti dnem zveřejnění smlouvy v Registru smluv ve smyslu zákona č. 340/2015 Sb., o zvláštních podmínkách účinnosti některých smluv, uveřejňování těchto smluv a o registru smluv (zákon o registru smluv), ve znění pozdějších předpisů. Uveřejnění smlouvy v registru smluv zajistí objednatel.
2. Smluvní strany výslovně souhlasí, že jejich osobní údaje uvedené v této smlouvě budou zpracovány pro účely evidence smluv vedené HZS Kraje Vysočina. Dále prohlašují, že skutečnosti, uvedené ve smlouvě, nepovažují za obchodní tajemství ve smyslu § 504 zákona č. 89/2012 Sb., občanského zákoníku, ve znění pozdějších předpisů, a udělují svolení k jejich užití a zveřejnění bez stanovení jakýchkoli dalších podmínek.
3. Zhotovitel je povinen nejméně po dobu 10 let od finančního ukončení projektu uchovávat veškerou dokumentaci související s realizací projektu včetně účetních dokladů a současně poskytovat požadované informace a dokumentaci související s realizací projektu zaměstnancům nebo zmocněncům pověřených orgánů (CRR, MMR ČR, MF ČR, Evropské komise, Evropského účetního dvora, Nejvyšší kontrolního úřadu, příslušného orgánu finanční správy a dalších oprávněných orgánů státní správy) a je povinen vytvořit výše uvedeným osobám podmínky k provedení kontroly vztahující se k realizaci projektu a poskytnout jim při provádění kontroly součinnost.
4. Tato smlouva může být měněna se souhlasem obou smluvních stran pouze písemnou formou označenou jako číslované dodatky.
5. Smluvní strany jsou povinny bez zbytečného odkladu oznámit druhé smluvní straně změnu údajů v záhlaví smlouvy. V případě, že z důvodu nedodržení nebo porušení této povinnosti dojde ke škodě, zavazuje se strana, která škodu způsobila, tuto škodu nahradit.
6. Smluvní strany uzavírají tuto smlouvu v souladu se zákonem č. 110/2019 Sb., o zpracování osobních údajů a podle Nařízení Evropského parlamentu a Rady (EU) 2016/679 ze dne 27. dubna 2016 o ochraně fyzických osob v souvislosti se zpracováním osobních údajů a o volném pohybu těchto údajů a o zrušení směrnice 95/46/ES (obecné nařízení o ochraně osobních údajů).
7. Skutečnosti neupravené touto smlouvou se řídí občanským zákoníkem a dalšími obecně závaznými právními předpisy České republiky.
8. Smluvní strany prohlašují, že tuto smlouvu uzavírají svobodně a vážně, že si obsah smlouvy přečetly a považují jej za určitý a srozumitelný a že jim jsou známy veškeré skutečnosti, jež

jsou pro uzavření této smlouvy rozhodující, na důkaz čehož připojují své vlastnoruční podpisy.

9. Tato smlouva je vyhotovena v elektronické podobě.
10. Smluvní strana podepisující tuto dohodu jako druhá v pořadí je povinna prokazatelně doručit podepsanou dohodu druhé smluvní straně.

Nedílnou součástí smlouvy je příloha č. 1 – Cenová kalkulace výkonů.

Podepsáno v elektronické podobě

za objednatele:

za zhotovitele

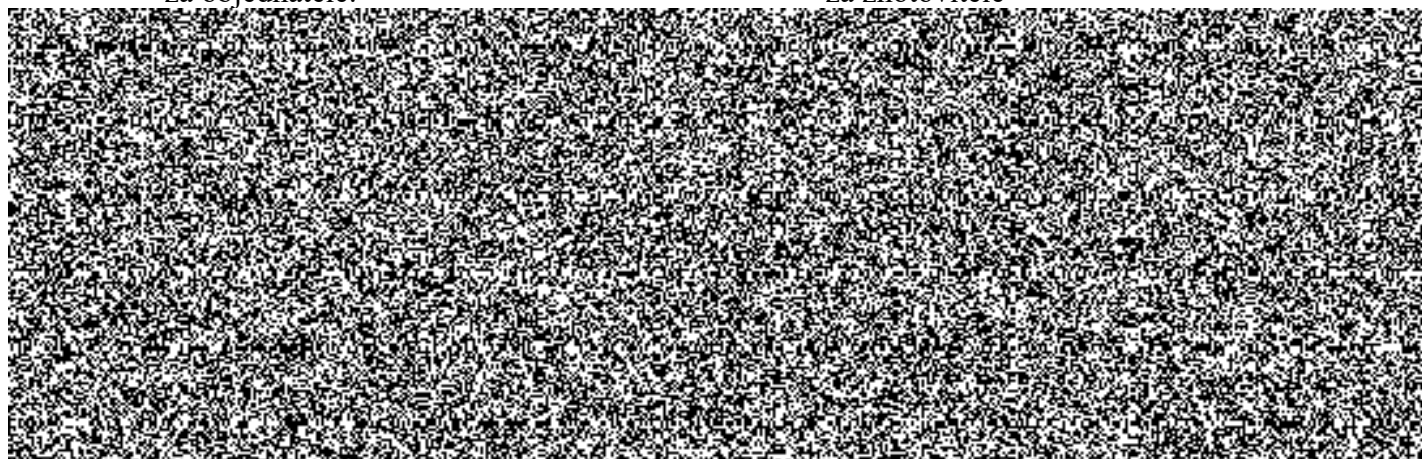

Cenová kalkulace výkonů

Předmět plnění	cena za 1 hod. výkonu bez DPH (v Kč)	Počet hodin
Zhotovení PD pro vydání územního rozhodnutí (DÚR)	650,-	500
Inženýrská činnost k DÚR	650,-	55
Zhotovení PD pro stavební povolení (DSP)	650,-	800
Inženýrská činnost k DSP	650,-	70
Vypracování plánu BOZP ve fázi přípravy stavby	650,-	20
Zhotovení PD pro provádění stavby (DPS)	650,-	800
Služby při výběru zhotovitele stavebních prací	600,-	21,25
Autorský dozor (AD) po dobu realizace stavby	650,-	100