

Č. j. KRPS-164688-8/ČJ-2021-0100MT-VZ
 Identifikátor VZ: N006/21/V00019130

Počet listů: 7
Přílohy: 2/3

KUPNÍ SMLOUVA





uzavřená v souladu s § 2079 a násl. zákona č. 89/2012 Sb., občanský zákoník,
 v platném znění (dále jen „**občanský zákoník**“ a „**smlouva**“)

Níže uvedeného dne, měsíce a roku byla na základě „Rámcové dohody na dodávky kancelářského, sedacího a lehacího nábytku pro roky 2021 – 2022“, evidované pod č.j. MV-48222-20/VZ-2020, uzavřena mezi smluvními stranami smlouva tohoto znění:

Čl. I.

Smluvní strany

INTERIER TECH s.r.o.



Zastoupená: 
 Sídlo: Za Drahou 253, Liblice, 282 01 Český Brod
 IČ: 29058155
 DIČ: CZ29058155
 Bankovní spojení: KB Poděbrady
 Číslo účtu: 
 Telefon: 
 e-mail: 
 Datová schránka: 4winziy

Zapsána v obchodním rejstříku vedeném Městským soudem v Praze, oddíl C, Vložka 163550.

(dále jen „**prodávající**“)

a

Česká republika – Krajské ředitelství policie Středočeského kraje

Zastoupená: Miladou Benešovou, vedoucí odboru správy majetku
 Sídlo: Na Baních 1535, 156 00 Praha 5 - Zbraslav
 IČ: 75151481
 DIČ: CZ75151481
 Bankovní spojení: ČNB Praha
 Číslo účtu: 507432881/0710
 Telefon: 
 e-mail: 
 Datová schránka: 2dtai5u

(dále jen „**kupující**“)

ČI. II.

Předmět smlouvy

1. Prodávající se zavazuje dodat kupujícímu **smontovaný kancelářský, sedací a lehací nábytek (dále jen „zboží“), níže podrobně specifikované**. Předmětem smlouvy je rovněž dodání nezbytné dokumentace (návod k použití) popř. certifikátů ke zboží v českém jazyce (dále jen „dokumentace“).
2. Kupující se zavazuje, v případě naplnění podmínek smlouvy, zboží a dokumentaci převzít a uhradit kupní cenu prodávajícímu.
3. Specifikace předmětu:

a) Kvalitativní určení:

Kancelářský, sedací a lehací nábytek je podrobně specifikovaný v Příloze č.1 a Příloze č.2; zboží musí být nepoužívané, funkční, nerenovované, kompletní (smontované) a homologované pro Českou republiku.

b) Kvantitativní určení:

Počet kusů zboží uvedený v Příloze č.1 a Příloze č.2, které jsou nedílnou součástí této smlouvy, představuje maximální množství, jež je kupující oprávněn odebrat na základě této smlouvy.

ČI. III.

Kupní cena

1. Cena stanovena bez DPH ve výši	5 144 110,00 Kč
DPH 21% ve výši	1 080 263,10 Kč
CELKEM	6 224 373,10 Kč

Slovy: šestmilionůdvěstědvacetčtyřtisícetřístasedmdesát tři korun českých deset haléřů.

2. Cena zahrnuje veškeré náklady spojené s koupí zboží, jeho skladováním, dopravou do místa plnění, pojištěním, clem, předáním a převzetím zboží. Stanovená cena je cenou nejvýše přípustnou.

ČI. IV.

Doba a místo plnění

1. Prodávající je povinen dodat smluvené zboží na své náklady **do 35 dnů** ode dne nabytí účinnosti kupní smlouvy.

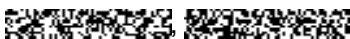
2. Místem plnění je:
 - a) pro zboží specifikované v **Příloze č. 1 - Krajské ředitelství policie Středočeského kraje, sklad Dymokury, Poděbradská 101, 289 01 Dymokury,**
 - b) pro zboží specifikované v **Příloze č. 2 - Krajské ředitelství policie Středočeského kraje, sklad Dymokury II, Poděbradská 101, 289 01 Dymokury.**
3. Dodávka zboží je splněna jeho převzetím oprávněným zaměstnancem kupujícího, kterým je:
 - a) **Jaroslav Donát, pověřený pracovník skladu Dymokury,** kontaktní spojení
 u zboží uvedeného v příloze č. 1 a č.2
4. Za datum dodání smlouveného zboží se považuje den, ve kterém převezme kupující zboží od prodávajícího. Převzetí bude prokázáno datovaným podpisem na dodacím listu.
5. Kupující se stává vlastníkem zboží v okamžiku jeho předání prodávajícím po potvrzení dodacího listu.

ČI. V.

Platební podmínky

1. Prodávající je oprávněn fakturovat kupní cenu až po dodání a potvrzení převzetí zboží kupujícími a fakturu vystaví do 14 kalendářních dnů po dodání zboží.
2. Faktura je splatná do 30 dnů od jejího doručení kupujícímu.
3. Faktura musí obsahovat číslo jednacích kupní smlouvy, číslo jednacích rámcové dohody ke které se dodávka vztahuje, náležitosti podle § 435 zákona č. 89/2012 Sb., občanský zákoník a náležitosti podle § 28 a § 29 zákona č. 235/2004 Sb., o dani z přidané hodnoty, ve znění pozdějších předpisů.
4. Faktura se považuje za proplacenou okamžikem odepsání fakturované částky z účtu kupujícího ve prospěch účtu prodávajícího.
5. Kupující není v prodlení s placením fakturované částky, jestliže vrátí fakturu prodávajícímu do 5 dnů od jejího doručení proto, že faktura obsahuje nesprávné údaje, není doložena kopií potvrzeného dodacího listu, nebo je vystavena v rozporu s touto smlouvou. Konkrétní důvody je kupující povinen uvést zároveň s vrácením faktury. Faktura bude zaslána na adresu kupujícího ve dvou vyhotoveních. Nebude-li faktura označena tak, jak je uvedeno v odstavci 3 a nebude-li ve dvou vyhotoveních, je kupující oprávněn ji vrátit prodávajícímu, aniž by se tímto dostal do prodlení s její splatností. U nové nebo opravené faktury běží nová lhůta splatnosti.

6. Zálohu kupující neposkytuje.
7. V případě, že bude prodávající ke dni zdanitelného plnění zveřejněn podle § 106a zákona č. 235/2004 Sb., o dani z přidané hodnoty jako nespolehlivý plátcce, nebo uvede jiný účet, než je uveden v „Registru plátců DPH“ podle § 109a zákona č. 235/2004 Sb., o dani z přidané hodnoty, kupující uhradí prodávajícímu, který je plátcem DPH, pouze základ daně a úhradu daně provede dle § 109a zákona č. 235/2004 Sb., o dani z přidané hodnoty.
8. Zhotovitel prohlašuje, že je pojištěn proti škodám, které mohou vzniknout jeho činností na majetku objednatele, a to minimálně v rozsahu, který odpovídá předmětu plnění a článku 10.9 rámcové dohody.

Čl. VI.

Podstatné porušení smlouvy

Smluvní strany pokládají za podstatné porušení smlouvy:

1. Dodání takového zboží, které neodpovídá požadované specifikaci podle Čl. II. této smlouvy, popř. dodání zboží, které nevykazuje potřebnou kompatibilitu se zařízením kupujícího, se kterým mělo být užíváno.
2. Nedodání zboží ani do 14 dnů po uplynutí dodací lhůty.
3. Nedodání náhradního zboží podle záručních podmínek do 15 dnů po vrácení vadného zboží.

Čl. VII.

Záruka

1. Ve smyslu Článku 8, odst. 8.7 rámcové dohody bude prodávajícím poskytnuta na dodávky předmětu plnění záruka za jakost, která zaručuje, že předmět plnění bude odpovídat technické specifikaci stanovené rámcovou dohodou, touto smlouvou a bude prosté právních vad. Prodávajícím bude poskytnuta záruční doba v délce minimálně 60 měsíců pro kancelářský nábytek. U sedacího a lehacího nábytku bude poskytnuta záruční doba v délce minimálně 60 měsíců u položek 66, 67, 70, 71, 72, 73, 77, 78, 83 podle rámcové dohody. U položek 74, 75, 76, 79, 80, 81, 82, 84, 85, 86, 87 podle rámcové dohody bude poskytnuta záruční doba v délce minimálně 36 měsíců. U položek podle rámcové dohody 68 a 69 bude poskytnuta záruční doba v délce minimálně 24 měsíců.
2. Zjistí-li kupující vady týkající se jakosti dodaného předmětu plnění již při dodání, je oprávněn odmítnout jejich převzetí a od kupní smlouvy odstoupit. To platí i při dodání

jiného druhu předmětu plnění, než určuje kupní smlouva. Odstoupení od kupní smlouvy oznámí bezodkladně kupující prodávajícímu.

3. Vady, které se týkají jakosti dodaného zboží, které kupující zjistí až po převzetí zboží, je prodávající povinen odstranit nejpozději do 7 dnů od oznámení reklamace. Proávající odstraní vady bezúplatně dodáním náhradního plnění v množství a jakosti dle kupní smlouvy.
4. Reklamace v záruční době bude zajištěna prodávajícím na organizačním článku kupujícího. Proávající je povinen započít reklamační úkony do 2 dnů od výzvy kupujícího.
5. Nebude-li započata reklamace podle odstavce 4 nebo nedojde-li k odstranění požadované záruční vady v dohodnuté době, má kupující právo na dodání nového materiálu za materiál reklamovaný, stejné kvality a stejného výrobce.
6. Další zde nevyjmenované okolnosti řešení vad plnění se řídí Článkem 8 rámcové dohody.

Čl. VIII.

Smluvní pokuta a úroky z prodlení

1. Nezaplatí-li kupující kupní cenu včas, je povinen zaplatit prodávajícímu úrok z prodlení ve výši 0,05 % z dlužné částky bez DPH za každý, byť i započatý, den prodlení.
2. Nedodá-li prodávající zboží do uplynutí dodací lhůty, zaplatí kupujícímu smluvní pokutu ve výši 0,05 % z ceny nedodaného zboží bez DPH za každý, byť i započatý, den prodlení. Minimální výše smluvní pokuty je 1 000,- Kč za den. Výše sankce není omezena. Zaplacením smluvní pokuty, není dotčen nárok kupujícího na náhradu škody v částce převyšující zaplacenou smluvní pokutu.
3. Nedodrží-li prodávající lhůtu pro odstranění zjištěných vad na základě reklamace, je povinen zaplatit kupujícímu smluvní pokutu ve výši 0,05 % z ceny reklamovaného zboží bez DPH, a to za každý i započatý den prodlení. Minimální výše sankce je 1000,-Kč za den. Výše sankce není omezena.
4. Úrok z prodlení a smluvní pokuta jsou splatné do 30 kalendářních dnů do data, kdy byla povinné straně doručena písemná výzva k jejich zaplacení oprávněnou stranou, a to na účet oprávněné strany uvedený v písemné výzvě. Ustanovením o smluvní pokutě není dotčeno právo oprávněné strany na náhradu škody.

Čl. IX.

Odstoupení od smlouvy

1. Odstoupení od smlouvy se řídí ustanovením § 2001 a násl. občanského zákoníku.
2. Kupující je též oprávněn odstoupit od smlouvy z důvodu probíhajícího insolvenčního řízení vůči prodávajícímu a po naplnění okolností, vyjmenovaných v Článku 15 rámcové dohody.
3. Účinky odstoupení od smlouvy nastávají okamžikem doručení písemného projevu vůle odstoupit od této smlouvy druhé smluvní straně. Odstoupení od smlouvy se nedotýká zejména nároku na náhradu škody a smluvní pokuty.
4. Odběratel je oprávněn od kupní smlouvy odstoupit, pokud dodavatel nedodá předmět plnění ani po uplynutí 14 kalendářních dnů po řádném termínu dodání.

Čl. X.

Závěrečná ustanovení

1. Smlouva nabývá platnosti dnem jejího uzavření, tj. dnem jejího podpisu zástupci smluvních stran a účinnosti dnem jejího zveřejnění v registru smluv dle zákona č. 340/2015 Sb., o registru smluv.
2. Obě smluvní strany prohlašují, že smlouva nebyla uzavřena v tísní, ani za jednostranně nevýhodných podmínek a na důkaz toho připojují své vlastnoruční podpisy.
3. Tato smlouva může být měněna nebo doplňována jen písemnými, očíslovanými dodatky odsouhlasenými zástupci obou smluvních stran, které se stanou nedílnou součástí této smlouvy.
4. Smluvní strany se dohodly, že případné postoupení práv a povinností ze smlouvy nebo její části ve smyslu § 1895 občanského zákoníku třetí osobě, je možné jen na základě dodatku ke smlouvě, uzavřeném ve smyslu odst. 3 Čl. X. smlouvy.
5. Postoupení pohledávky vzniklé z této smlouvy je možné pouze na základě písemného souhlasu kupujícího.
6. Z důvodů právní jistoty smluvní strany prohlašují, že jejich závazkový vztah založený touto smlouvou se řídí českým právním řádem, zejména občanským zákoníkem a rámcovou dohodou.
7. Smluvní strany se zavazují, že veškeré spory vzniklé v souvislosti s realizací této smlouvy budou řešeny smírnou cestou, případně náhledem a rozhodnutím podle rámcové dohody. Nedojde-li k dohodě, budou spory řešeny před příslušnými obecnými soudy.

8. Smluvní strany souhlasí s tím, aby tato smlouva byla zveřejněna na veřejně přístupném elektronickém portálu.
9. Tato smlouva se vyhotovuje v elektronické podobě.
10. Nedílnou součástí této smlouvy jsou níže uvedené přílohy:
Příloha č. 1 - „Specifikace nábytku - sklad Dymokury“, která se sestává ze 2 stran textu.
Příloha č. 2 - „Specifikace nábytku - sklad Dymokury II“, která se sestává ze 2 strany textu.

Za prodávajícího:

V České Brodě dne dle el. podpisu

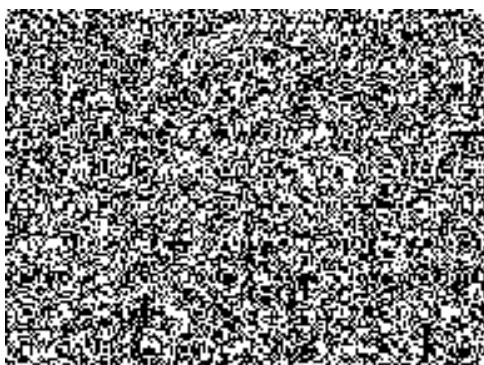

Za kupujícího:

V Praze dne dle el. podpisu

.....
Milada Benešová
vedoucí odboru správy majetku

podepsáno elektronicky

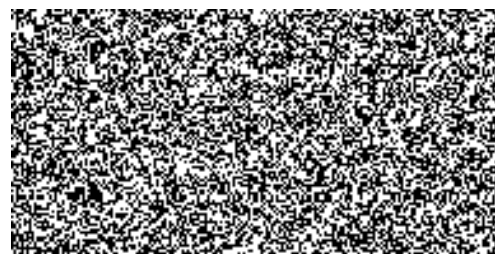

Příloha č. 1 ke kupní smlouvě KRPS-164688-6/ČJ-2021-0100MT-VZ

Počet listů: 1

Specifikace nábytku - sklad Dymokury

Místo plnění: Krajské ředitelství policie Středočeského kraje, Poděbradská 101, 289 01 Dymokury

Specifikace:

Pořad. číslo	Název zboží	Počet kusů	cena za jednotku v Kč bez DPH	cena za jednotku v Kč včetně DPH 21 %	cena celkem v Kč bez DPH	cena celkem v Kč včetně DPH
1	Stůl kancelářský psací rozměr 1400x700x730, tloušťka desky LTD 25 mm	10	2 013,00	2 435,73	20 130,00	24 357,30
2	Stůl kancelářský psací rozměr 1400x800x730, tloušťka desky LTD 25 mm	20	2 103,00	2 544,63	42 060,00	50 892,60
3	Stůl kancelářský psací rozměr 1600x800x730, tloušťka desky LTD 25 mm	30	2 180,00	2 637,80	65 400,00	79 134,00
4	Stůl kancelářský psací rozměr 1200x700x730, tloušťka desky LTD 25 mm	20	1 940,00	2 347,40	38 800,00	46 948,00
5	Stůl kancelářský pod PC, výsuv pro klávesnici, 1200x700x730, horní deska LTD 25mm, výsuvná deska 18 mm	20	2 071,00	2 505,91	41 420,00	50 118,20
7	Kontejner mobilní-centrální zámek, 430x600x610, LTD 18 mm	60	3 258,00	3 942,18	195 480,00	236 530,80
8	Nástavec na stůl dřevěný dělený, 1200x320x360, horní deska LTD 25mm, jinak 18mm	5	1 487,00	1 799,27	7 435,00	8 996,35
9	Nástavec na stůl dřevěný dělený, 1400x320x360, horní deska LTD 25mm, jinak 18mm	5	1 728,00	2 090,88	8 640,00	10 454,40
10	Nástavec na stůl dřevěný dělený, 1600x320x360, horní deska LTD 25mm, jinak 18mm	5	1 562,00	1 890,02	7 810,00	9 450,10
11	Stůl jednací přídatný čtvrtkruh s podpěrnou kov.nohou, 700x700x730, LTD 25mm	3	872,00	1 055,12	2 616,00	3 165,36
12	Stůl jednací přídatný čtvrtkruh s podpěrnou kov.nohou, 800x800x730, LTD 25mm	2	930,00	1 125,30	1 860,00	2 250,60
13	Stůl jednací přídatný půlkruh s podpěrnou kov.nohou, 800x800x730, LTD 25mm	2	934,00	1 130,14	1 868,00	2 260,28
14	Stůl jednací přídatný oblý, 3x podpěr.kov.noha, 1500x800x730, LTD 25mm	2	1 593,00	1 927,53	3 186,00	3 855,06
17	Stůl konferenční kruhový, průměr 700, centrální noha, výška 650	5	3 200,00	3 872,00	16 000,00	19 360,00
18	Stůl konferenční obdélníkový 1000x600x650, kovové nohy	15	2 158,00	2 611,18	32 370,00	39 167,70
19	Stůl kancelářský rohový levý 1600/1200x800/700x730, LTD 25mm, kombinace LTD+kov	1	3 233,00	3 911,93	3 233,00	3 911,93
20	Stůl kancelářský rohový pravý 1600/1200x800/700x730, LTD 25mm, kombinace LTD+kov	4	3 233,00	3 911,93	12 932,00	15 647,72
21	Stůl pracovní univerzální 800x800x730, kovová konstrukce, LTD25mm (využití jako pracovní, jednací i jídelní)	20	2 203,00	2 665,63	44 060,00	53 312,60
22	Stůl pracovní univerzální 1200x800x730, kovová konstrukce, LTD25mm (využití jako pracovní, jednací i jídelní)	10	2 438,00	2 949,98	24 380,00	29 499,80
23	Stůl pracovní univerzální 1600x800x730, kovová konstrukce, LTD25mm (využití jako pracovní, jednací i jídelní)	10	2 635,00	3 188,35	26 350,00	31 883,50
24	Stůl pracovní univerzální 1800x800x730, kovová konstrukce, LTD25mm (využití jako pracovní, jednací i jídelní)	5	2 796,00	3 383,16	13 980,00	16 915,80
25	Stůl pracovní univerzální 2000x1000x730, kovová konstrukce, LTD25mm (využití jako pracovní, jednací i jídelní)	5	3 238,00	3 917,98	16 190,00	19 589,90
26	Skříň knihovna prosklená 800x440x1780, 3/5 sklo, 2/5 plné dveře, 1 mezistěna, LTD 18mm	30	4 032,00	4 878,72	120 960,00	146 361,60
29	Skříň 2-dveřová šatní s šatní tyčí 800x600x1780, plné dveře, 1 pevná mezistěna, LTD 18mm	10	3 118,00	3 772,78	31 180,00	37 727,80
30	Skříň 2-dveřová šatní 800x600x1780, plné dveře, šatní vložka, mezistěna, LTD 18mm	100	3 888,00	4 704,48	388 800,00	470 448,00
31	Skříň 2-dveřová policová 800x440x1780, 3/5 police, 2/5 plné dveře, LTD 18mm	30	2 895,00	3 502,95	86 850,00	105 088,50
32	Skříň otevřená policová 800x420x1780, 5/5 police, pevná mezistěna, LTD 18mm	5	2 194,00	2 654,74	10 970,00	13 273,70
34	Skříňka otevřená nízká s 1 policí, 800x420x720, LTD 18mm	20	1 346,00	1 628,66	26 920,00	32 573,20
35	Skříňka rohová nízká s 1 policí, 420x420x720, LTD 18mm	10	1 534,00	1 856,14	15 340,00	18 561,40
36	Skříňka s dvířky nízká s 1 policí, 800x440x720, plné dveře, LTD 18mm	10	2 017,00	2 440,57	20 170,00	24 405,70
37	Skříňka 3-zásuvková nízká s nikou, 800x440x720, LTD 18mm	10	2 998,00	3 627,58	29 980,00	36 275,80
38	Police závěsná kombinace LTD+kov, 760x230x220, LTD 18mm	80	600,00	726,00	48 000,00	58 080,00
40	Nástavec na 2-dveř.šatní skříň 800x600x720, dveře 2 křídle, LTD 18mm, 1 police	100	2 085,00	2 522,85	208 500,00	252 285,00
42	Skříňka pod TV s nikou 800x600x1100, 2/3 2 křídle dveře,LTD 18mm,1 police	10	2 476,00	2 995,96	24 760,00	29 959,60
43	Věšáková stěna 600x18x1200	30	603,00	729,63	18 090,00	21 888,90
46	Věšák stojanový kovový (černý nebo chrom)+odkládání deštníků	20	1 006,00	1 217,26	20 120,00	24 345,20
47	Šatní skříň služební s nástavcem	30	9 030,00	10 926,30	270 900,00	327 789,00
66	Dispečerské křeslo pro nepetržitý provoz - 160 kg (výběr ze dvou velikostí B) černý potah	20	8 586,00	10 389,06	171 720,00	207 781,20

AT67	ATYP křeslo rozkládací čalouněné provedení dřevo třešeň, potahová látka BOMBAY 24	12	20 790,00	25 155,90	249 480,00	301 870,80
73	Kancelářská židle čalouněná,130kg, černá kostra, černý potah	200	4 254,00	5 147,34	850 800,00	1 029 468,00
74	Židle dřevěná čalouněná s kovovou kostrou - 130 kg, skořepina třešeň, čalounění černé	50	3 078,00	3 724,38	153 900,00	186 219,00
75	Židle dřevěná s kovovou kostrou - 130 kg, skořepina třešeň	50	2 738,00	3 312,98	136 900,00	165 649,00
78	Kancelářská židle čalouněná, vyšší záda s područkami - nosnost 160 kg, černý potah	50	4 563,00	5 521,23	228 150,00	276 061,50
80	Židle kovová čalouněná konferenční - bez područek - 130 kg, černá kostra, černá látka	200	2 011,00	2 433,31	402 200,00	486 662,00
AT83	Lavice čekárenská plastové sedáky,opěráky 3-místná - nosnost 390 kg černé plasty, kostra černá	4	8 500,00	10 285,00	34 000,00	41 140,00
AT83a	Lavice čekárenská plastové sedáky,opěráky 2-místná - nosnost 390 kg černé plasty, černá kostra	4	6 500,00	7 865,00	26 000,00	31 460,00
84	Křeslo dřevěné čalouněné pevné - nosnost 120 kg, dřevěná kostra třešeň, černý potah	20	3 775,00	4 567,75	75 500,00	91 355,00
86	Válenda čalouněná s úložným prostorem včetně matrace- nosnost 150 kg	40	6 869,00	8 311,49	274 760,00	332 459,60
87	Samostatná matrace	2	2 291,00	2 772,11	4 582,00	5 544,22
	CELKEM				4 555 732,00	5 512 435,72

V Českém Brodě dne



Příloha č. 2 ke kupní smlouvě KRPS-164688-6/ČJ-2021-0100MT-VZ

Počet listů: 1

Specifikace nábytku - sklad Dymokury

Místo plnění: Krajské ředitelství policie Středočeského kraje, Poděbradská 101, 289 01 Dymokury

Specifikace:

Pořad.číslo	Název zboží	Počet kusů	cena za jednotku v Kč bez DPH	cena za jednotku v Kč včetně DPH 21 %	cena celkem v Kč bez DPH	cena celkem v Kč včetně DPH
AT7	ATYP noční stolek provedení buk 400x400x610mm,se zásuvkou bez zámku buk	7	4 072,00	4 927,12	28 504,00	34 489,84
AT17	Stůl konferenční kruhový, průměr 600, centrální noha, výška 650 buk	6	4 000,00	4 840,00	24 000,00	29 040,00
AT37	Skříňka 4-zásuvková nízká s nikou, 800x380x800, LTD 18mm	6	3 747,00	4 533,87	22 482,00	27 203,22
AT67a	ATYP křeslo rozkládací čalouněné provedení dřevo buk, potahová látka BOMBAY 24	12	20 790,00	25 155,90	249 480,00	301 870,80
80	Zídle kovová čalouněná konferenční - bez područek - 130 kg červené čalounění BONDAI 1008, černá kostra	80	2 011,00	2 433,31	160 880,00	194 664,80
AT86	Válenda čalouněná s úložným prostorem včetně matrace 800x2000 mm- nosnost 150 kg buk	12	8 586,00	10 389,06	103 032,00	124 668,72
	CELKEM				588 378,00	711 937,38

V Českém Brodě dne

