



evidenční číslo smlouvy poskytovatele: S-2870/KUL/2021

**Veřejnoprávní smlouva
o poskytnutí individuální účelové neinvestiční dotace
z rozpočtu Středočeského kraje
(dále jen „smlouva“)**

Smluvní strany

Středočeský kraj

se sídlem: Zborovská 11, Praha 5
zastoupený: Mgr. Václavem Švendou, radním pro oblast kultury, památkové péče a cestovního
ruchu pověřený podpisem smlouvy na základě usnesení č. 033-17/2021/RK
ze dne 15. 4. 2021
IČO: 70891095
číslo bankovního účtu: [REDACTED]
(dále jen „poskytovatel“)

a

CESTY SKLA, o.p.s.

se sídlem: Na Káčku 218, 285 06 Sázava
zastoupený: Mgr. Josefem Vieweghem, ředitelem
IČO: 01488295
číslo bankovního účtu: [REDACTED]
(dále jen „příjemce“)

uzavírají podle § 10a a následujících zákona č. 250/2000 Sb., o rozpočtových pravidlech územních rozpočtů, ve znění pozdějších předpisů (dále jen „z. č. 250/2000 Sb.“) tuto smlouvu:

Článek 1

Předmět smlouvy

1. Poskytovatel touto smlouvou poskytuje příjemci z rozpočtu Středočeského kraje individuální účelovou neinvestiční dotaci ve výši **50 000 Kč** (slovy: padesát tisíc korun českých) na podporu akce s názvem „**Skleněný jarmark 2021**“ (dále jen „**akce**“). Podrobnější informace o akci jsou uvedeny v žádosti příjemce o dotaci, která je součástí této smlouvy jako příloha č. 1.
2. Dotace dle této smlouvy je poskytována příjemci jako veřejná podpora malého rozsahu (de minimis) podle nařízení Komise (EU) č. 1407/2013 ze dne 18. prosince 2013 o použití článků 107 a 108 Smlouvy o fungování Evropské unie na podporu de minimis (Úřední věstník EU L 352, 24. 12. 2013, s.1). Výše poskytované dotace se pro účely výpočtu maximální částky podpory de minimis přepočítává na částku v eurech (EUR) v kurzu české koruny (Kč) vůči euru (EUR), který vyhlásila Evropská centrální banka ke dni uzavření této smlouvy se nezměnily skutečnosti týkající se příjemcem přijatých podpor de minimis, které příjemce uvedl v žádosti o poskytnutí

dotace prostřednictvím veřejnoprávní smlouvy v čestném prohlášení žadatele o podporu v režimu de minimis a že mu není známa překážka, která by bránila poskytnutí podpory de minimis dle výše uvedeného nařízení Evropské komise. V případě rozdělení příjemce dotace na dva či více samostatných podniků v období 3 let od nabytí účinnosti této smlouvy je příjemce dotace povinen neprodleně po rozdělení kontaktovat poskytovatele a kompetentní koordinační orgán v oblasti veřejné podpory za účelem sdělení informace, jak podporu de minimis poskytnutou dle této smlouvy rozdělit v Centrálním registru podpor malého rozsahu. Při nesplnění této povinnosti se příjemce vystavuje případnému odejmutí předmětné podpory.

3. Převod peněžních prostředků dle odstavce 1. tohoto článku bude poskytovatelem proveden bankovním převodem na účet příjemce uvedený v záhlaví této smlouvy jednorázově do 30 dnů od nabytí účinnosti této smlouvy

Článek 2

Podmínky pro poskytnutí dotace

1. Příjemce prohlašuje, že tuto dotaci přijímá, a to za podmínek uvedených v této smlouvě.
2. Příjemce je povinen dotaci použít jen k účelu, na který mu byla poskytnuta. V opačném případě je povinen dotaci nebo její část vrátit.
3. Nevyužije-li příjemce poskytnutou dotaci v plné výši, je příjemce povinen vrátit poskytovateli na jeho účet nevyužitou část dotace do 60 dnů od ukončení realizace akce.
4. Pokud skutečné celkové finanční náklady na realizaci akce překročí předpokládané finanční náklady na realizaci akce, uhradí příjemce částku tohoto překročení z vlastních zdrojů.
5. Dotace je poskytována příjemci i na finanční náklady akce, spočívající v uhrazené dani z přidané hodnoty v souvislosti s realizací akce, a to v těchto případech:
 - a) není-li příjemce registrovaným plátcem daně z přidané hodnoty dle zákona č. 235/2004 Sb., ve znění pozdějších předpisů (dále jen „zákon č. 235/2004 Sb.“),
 - b) je-li příjemce registrovaným plátcem daně z přidané hodnoty, kterému však nevznikl v souvislosti s realizací akce nárok na odpočet uhrazené daně z přidané hodnoty dle zákona č. 235/2004 Sb.,
 - c) je-li příjemce registrovaným plátcem daně z přidané hodnoty, kterému vznikl v souvislosti s realizací akce pouze částečný nárok na odpočet uhrazené daně z přidané hodnoty; v tomto případě je příjemci poskytována dotace i na finanční náklady akce, spočívající v uhrazené dani z přidané hodnoty, u níž příjemci nevznikl nárok na odpočet daně z přidané hodnoty dle zákona č. 235/2004 Sb.
6. Dotace není poskytována příjemci na finanční náklady akce, spočívající v uhrazené dani z přidané hodnoty v souvislosti s realizací akce, je-li příjemce registrovaným plátcem daně z přidané hodnoty, kterému vznikl v souvislosti s realizací akce nárok na

odpočet daně z přidané hodnoty ve výši uhrazené daně z přidané hodnoty dle zákona č. 235/2004 Sb.

7. Příjemce se zavazuje v průběhu i po ukončení realizace akce, pokud to povaha akce dovoluje, označit, že akce je realizována s přispěním Středočeského kraje. Příjemce odpovídá za správnost loga poskytovatele, pokud je uvedeno na propagačních materiálech. Vzor loga je uveden jako příloha č. 2 této smlouvy.

Příjemce je povinen spolu s vyúčtováním dotace dodat poskytovateli fotodokumentaci či tištěné materiály dokládající splnění podmínek uvedených v tomto odstavci.

Příjemce je povinen 1 měsíc před konáním jednotlivých akcí realizovaných v rámci akce zaslat písemnou pozvánku na Odbor Kanceláře hejtmanky Krajského úřadu Středočeského kraje a umožnit zástupcům poskytovatele volný vstup na akce.

8. Zaměstnanci a blízké osoby příjemce nebo osoby ovládající příjemce či osoby příjemcem ovládané se nesmějí podílet na poskytování dodávek a služeb spojených s realizací akce, které jsou hrazeny z poskytnuté dotace (ani působit jako subdodavatel). Výjimku z tohoto ustanovení může příjemci udělit na základě jeho žádosti Rada Středočeského kraje.
9. Příjemce se zavazuje ukončit realizaci akce do 31. 7. 2021.
10. Příjemce je povinen předložit do 60 dnů od ukončení realizace akce Odboru kultury a památkové péče finanční vypořádání dotace, které obsahuje přehled o čerpání a použití poskytnutých peněžních prostředků a o jejich vrácení do rozpočtu poskytovatele, je-li k jejich vrácení příjemce povinen dle této smlouvy. Vzor formuláře závěrečného vyhodnocení a vyúčtování akce je přílohou č. 3 této smlouvy.
11. Součástí finančního vypořádání dotace budou i kopie daňových dokladů, kopie bankovních výpisů o úhradě daňových dokladů a dalších dokumentů prokazujících účel použití finančních prostředků.
12. Peněžní prostředky vrací příjemce na účet poskytovatele uvedený na str. 1 této smlouvy, a to pod stejným variabilním symbolem – stejným účelovým znakem, pod kterým mu byly peněžní prostředky poskytovatelem poskytnuty, nesdělí-li poskytovatel písemně příjemci, že má uvést při převodu peněžních prostředků jiné údaje.
13. Dotace je dle zákona č. 320/2001 Sb. o finanční kontrole ve veřejné správě a o změně některých zákonů (zákon o finanční kontrole), ve znění pozdějších předpisů veřejnou finanční podporou.
14. Každé neoprávněné použití nebo zadržení peněžních prostředků poskytnutých příjemci jako dotace dle této smlouvy je porušením rozpočtové kázně podle ustanovení § 22 z. č. 250/2000 Sb. Stanovení odvodu za porušení rozpočtové kázně a penále za prodlení s odvodem za porušení rozpočtové kázně se řídí § 22 z. č. 250/2000 Sb. Odvod za porušení rozpočtové kázně odpovídá výši neoprávněně použitých nebo zadržených peněžních prostředků. Za porušení méně závažné povinnosti příjemce dle této

smlouvy odpovídá odvod za porušení rozpočtové kázně 1 % až 50 % poskytnutých peněžních prostředků, není-li v této smlouvě stanoveno jinak.

15. Příjemce je povinen uchovávat veškeré písemnosti, týkající se poskytnutí dotace podle této smlouvy včetně vyúčtování dotace se všemi písemnými doklady, a to takovým způsobem, aby bylo možno prokázat oprávněnost použití peněžních prostředků v souladu s touto smlouvou, a to po dobu deseti let od ukončení realizace akce.
16. Je-li příjemcem dotace právnická osoba, je příjemce povinen písemně informovat poskytovatele
 - a) o přeměně právnické osoby, a to do 7 pracovních dnů ode dne, kdy k přeměně právnické osoby došlo,
 - b) o vstupu právnické osoby do likvidace, a to do 7 pracovních dnů ode dne vstupu právnické osoby do likvidace.
 - c) o vstupu právnické osoby do insolvenčního řízení, a to do 7 pracovních dnů ode dne vstupu právnické osoby do insolvenčního řízení.

V písemné informaci pro poskytovatele příjemce mimo jiné uvede evidenční číslo smlouvy poskytovatele, uvedené na straně 1 této smlouvy, název akce a výši poskytnuté dotace poskytovatelem.

17. Povinnost uvedenou v předchozím odstavci 16. tohoto článku příjemce nemá, jestliže již není povinen uchovávat veškeré písemnosti, týkající se poskytnutí dotace, podle odstavce 15. tohoto článku.

Článek 3

Závěrečná ustanovení

1. O poskytnutí dotace rozhodla Rada Středočeského kraje usnesením č. 033-17/2021/RK ze dne 15. 4. 2021 a v případě tohoto právního jednání Středočeského kraje jsou splněny podmínky uvedené v § 23 zákona číslo 129/2000 Sb., o krajích, nezbytné k jeho platnosti.
2. Právní vztahy v této smlouvě neupravené se řídí příslušnými ustanoveními z. č. 250/2000 Sb., a z. č. 89/2012 Sb.
3. Tuto smlouvu je možné měnit pouze písemnou dohodou smluvních stran ve formě písemných číslovaných dodatků této smlouvy, podepsaných oběma smluvními stranami.
4. Tato smlouva se vyhotovuje ve čtyřech stejnopisech s platností originálu, z nichž jeden obdrží příjemce a tři poskytovatel.
5. Tato smlouva nabývá platnosti dnem jejího podpisu oběma smluvními stranami a účinnosti dnem jejího uveřejnění v registru smluv, které provede poskytovatel do 30 dnů od jejího podpisu.

Nedílnou součástí této Smlouvy jsou i následující přílohy:

- Příloha: č. 1 – Žádost o poskytnutí individuální účelové neinvestiční dotace
č. 2 – Vzor loga poskytovatele
č. 3 – Závěrečné vyhodnocení a vyúčtování akce

V Praze dne 30. 6. 2021

V Praze dne.....

Příjemce
CESTY SKLA, o.p.s.

Poskytovatel
Středočeský kraj

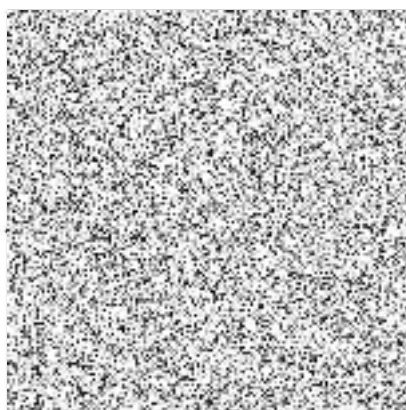

Dokument je podepsán elektronickým podpisem	
Podpisující:	Mgr. Václav Švenda
Organizace, OJ:	Středočeský kraj
Seriové č. cert.:	22372697
Vydavatel cert.:	PostSignum Qualified CA 4
Datum a čas:	05.08.2021 08:26:36
Důvod:	
Místo:	

.....
Mgr. Václav Švenda
radní pro oblast kultury,
památkové péče a cestovního ruchu

Žádost o poskytnutí individuální neinvestiční dotace

Žadatel: CESTY SKLA, o.p.s.		Druh žadatele: obecně prospěšná společnost	
IČO: 01488295		DIČ: CZ01488295	
Ulice: Na Káčku		Číslo popisné: 218	PSČ: 285 06
Obec: Sázava	Okres: Benešov	Pošta: Sázava	
Obec s rozšířenou působností:			
Telefon: [redacted]		Fax:	
Email: [redacted]		www: cestyskla.cz	

Korespondenční adresa

Adresát:		
Ulice:	Číslo popisné:	PSČ:
Obec:	Okres:	Pošta:

Bankovní spojení

Předčíslí účtu:	Číslo účtu:	Kód banky:
Bankovní ústav:	Specifický symbol:	

Je-li žadatel právnickou osobou, identifikace

1. Osob zastupujících právnickou osobu Titul, jméno a příjmení: Mgr. Josef Viewegh Právní důvod zastoupení: ředitel Číslo a datum usnesení: zápis do rejstříku o.p.s. dne 10.9.2018	
2. Osob s podílem v této právnické osobě	výše tohoto podílu
3. Osob, v nichž má tato právnická osoba přímý podíl	výše tohoto podílu

Žádost vyplnil

Jméno a příjmení: [redacted]	Telefon: [redacted]	E-mail: [redacted]
------------------------------	---------------------	--------------------

Předpokládané zahájení realizace akce/projektu měsíc/rok	05/2021
Předpokládané ukončení realizace akce/projektu měsíc/rok	07/2021

Dotace	50.000,- Kč
Celkový rozpočet akce	174.000,-Kč bez DPH

Povinné přílohy k žádosti

1. Položkový rozpočet akce/projektu; jednotlivé položky uvést bez a včetně DPH
2. Popis projektu či akce, max. A4 text
3. Čestné prohlášení žadatele o podporu v režimu *de minimis* I

Datum: 21.ledna 2021

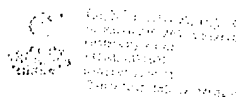

Podpis a razítko:

Název akce: SKLENĚNÝ JARMARK / 2021**Anotace:**

Jedná se tradiční akci, která bude pořádána již po osmé. V roce 2020 se akce Skleněný jarmark v prostorách před hutí František i ve vnitřních prostorách hutě František zúčastnilo téměř 900 návštěvníků.

Skleněný jarmark prezentuje tradiční sklářské řemeslo a představuje ho široké veřejnosti formou řemeslných ukázek výroby skla s možností účastnit se tvůrčích a kreativních dílen zaměřených na sklářskou výrobu. Akce je doplněna o bohatý kulturní program a koná se v budově Centra sklářského umění hut' František a jeho přilehlých prostorách.

Popis akce/projektu:**SKLENĚNÝ JARMARK / 2021**

Jednodenní akce, která svou atmosférou vrátí návštěvníky do doby Kavalirů, kdy sklářství v Sázavě zaznamenalo největší rozmach. V prostorách hlavní haly hutě budou probíhat ukázky hutní výroby. Před očima návštěvníků budou vznikat skleněná díla a zároveň si zájemci budou moci vyzkoušet některé sklářské techniky.

V rámci jarmarku mohou návštěvníci navštívit stálou expozici skla ze sbírky IGS. Součástí programu bude vernisáž nové výstavy

Na parkovišti před hutí budou stánky drobných sklářských řemeslníků s možností prodeje sklářských výrobků návštěvníkům akce. Součástí jarmarku bude vystoupení kouzelnice pro děti a kulturní vystoupení pro dospělé. Skleněný jarmark navazuje na světskou pouť, kterou každoročně pořádá město Sázava. Přípravu a organizaci celé akce zajistí zaměstnanci CESTY SKLA, o.p.s. a brigádníci.

Osoba odpovědná za realizaci akce/projektu: Mgr. Josef Viewegh

Předpokládané zahájení přípravy akce/projektu měsíc/rok: 5/2021

Zahájení realizace akce/projektu - přesné datum akce: 3. července 2021

Ukončení realizace akce/projektu měsíc/rok: 7/2021

Účel, cíle a přínosy akce/projektu, odůvodnění žádosti:

Cílem akce je popularizace oboru sklářství s možností vyzkoušet si práci se sklem na tvůrčích dílnách. Každý účastník dílen si odnese vlastní skleněný výrobek. Akce Skleněný jarmark vychází z místní tradice sklářství a seznamuje s historií – vychází z příběhů slavného rodu Kavalirů a seznamuje s historií výroby skla.

Přínosem akce je podpora zvyšujícího se zájmu široké veřejnosti o tradiční výrobu ve vazbě na místní historii a podpora jejich manuálních dovedností a kreativity uplatněných na tvůrčích dílnách. Doprovodný kulturní program je vždy uzpůsoben tématu sklářství.

Cílové skupiny: široká veřejnost – speciální programy pro rodiny s dětmi, děti a mládež, seniory.

Výše požadované dotace: 70 000 Kč

Celkové předpokládané náklady: 174.000,- Kč bez DPH

ROZPOCET PROJEKTU

Název projektu: SKLENĚNÝ JARMARK

Termín konání projektu: 3.7.2021

**Místo konání: Centrum sklářského umění Hut' František v Sázavě
na adrese Na Káčku 218, Sázava, PSČ 285 06**

NAKLADY NA PROJEKT	bez DPH	s DPH
1 Umělecké honoráře (včetně OON)	45 000	54 450
kulturař vystoupení pro děti	5 000	6 050
externí koordinátor akce	25 000	30 250
lektoři - sklářské techniky	15 000	18 150
2 Další náklady (včetně OON)	31 000	37 510
náklady na projekt přímé		
náklady na přípravu:	5 000	6 080
zvuková aparatura - zvukař	5 000	6 050
spotřeba materiálů (specifikace)	16 000	21 780
<i>Prokum skla - barevy, pípná barva, studené techniky - sklo srovná, jemná barvotěsné nástroje, brusivo - písek a další materiál, Vystavovací Sínice (materiál pro instalaci)</i>		
- OON ² (specifikujte)	34 000	34 000
- údržba a uklidění před a po akci (vč. parkoviště)	14 000	14 000
- sklář	15 000	15 000
- technologi skla	5 000	5 000
Režijní náklady	19 000	22 990
- spore (poštovné, telefonny, faxy, internet)	5 000	3 630
- úpravy (sklářské a chovatel práce vč. trumlin) voda	16 000	19 360
Mzdy stálých zaměstnanců	45 000	45 000
ředitel, adm. pracovník, 2x obsluha recepce	45 000	45 000
CELKOVÉ NAKLADY NA PROJEKT	174 000	193 950

Poznámky k tabulce:

1 zahrnují náklady, jejichž předmětem je umělecká činnost

2 pouze ostatní osobní náklady (dohody o provedení práce a dohody o pracovní činnosti)

jejichž předmětem je technické (tedy neumělecké) zajištění projektu (např. údržba, ostraha)

PŘÍJMY Z REALIZACE PROJEKTU	bez DPH	s DPH
1. vstupné	30 000	30 000
2. ostatní příjmy z projektu (tvůrčí a kreativní dílny)	8 000	9 680
3. ostatní příjmy (stánky pronájem)	3 000	3 630
DALŠÍ ZDROJE KRYTÍ PROJEKTU		
1. vlastní finanční vklad žadatele	63 000	63 000
2. dary	0	0
3. jiné ústřední orgány, státní fondy	0	0
4. orgány územní samosprávy (město Sázava)	0	0
PŘÍJMY CELKEM	104 000	106 310
ROZDIL MEZI PŘÍJMY A NAKLADY	70 000	
Požadovaná výše dotace		70 000

Čestné prohlášení žadatele o podporu v režimu *de minimis* ¹

Žadatel o poskytnutí dotace z rozpočtu Středočeského kraje čestně prohlašuje, že:

- za poslední tři roky čerpal / nečerpal podporu v režimu *de minimis* ¹

Datum poskytnutí	Poskytovatel	Částka v Kč

a částky

jsou již zohledněny v Centrálním registru podpor malého rozsahu.

nejsou zohledněny v Centrálním registru podpor malého rozsahu.

- **limit 200 000 EUR** za tři po sobě jdoucí zdaňovací období **nepřesáhl**
- je si vědom, že pokud se tak stalo, je povinen dotaci nebo její část vrátit

Pozn. CESTY SKLA, o.p.s. je nezisková organizace, která pořádá kulturní akci – Skleněný jarmark - pro širokou veřejnost již po šesté. Na venkovní prostory před hutí František, kde jsou stánky drobných řemeslníků zaměřené na skleněné produkty, je vstup pro návštěvníky akce zdarma. Žádný z minulých letů pořádaný Skleněný jarmark nebyl ziskový. Cílem této akce je popularizace oboru sklářství s možností vyzkoušet si práci se sklem.

Datum a místo podpisu

14. 4. 2008



Jméno a podpis osoby
oprávněné zastupovat
žadatele

Razítko (pokud je
součástí podpisu
žadatele)

¹ Pokud čerpal, vyplňte částku, v opačném případě tabulku proškrtněte



Čestné prohlášení žadatele o podporu v režimu *de minimis* II

Název / Obchodní jméno/ Jméno a příjmení žadatele	CESTY SKLA, o.p.s.
Sídlo / Adresa žadatele	Na Kácku 218, Sázava, PSČ 285 06
IČ / Datum narození	01488295

1. Žadatel prohlašuje, že jako účetní období používá

- kalendářní rok.
 hospodářský rok (začátek konec)

V případě, že během předchozích dvou účetních období došlo k přechodu z kalendářního roku na rok hospodářský anebo opačně, uveďte tuto skutečnost vypsáním účetních období, která byla použita:

2. Podniky¹ propojené s žadatelem o podporu

Žadatel o podporu se považuje za propojený² s jinými podniky, pokud i tyto subjekty mezi sebou mají některý z následujících vztahů:

- a) jeden subjekt vlastní více než 50 % hlasovacích práv, která náležejí akcionářům nebo společníkům, v jiném subjektu;
 b) jeden subjekt má právo jmenovat nebo odvolat více než 50 % členů správního, řídicího nebo dozorčího orgánu jiného subjektu;
 c) jeden subjekt má právo uplatňovat více než 50% vliv v jiném subjektu podle smlouvy uzavřené s daným subjektem nebo dle ustanovení v zakladatelské smlouvě nebo ve stanovách tohoto subjektu;
 d) jeden subjekt, který je akcionářem nebo společníkem jiného subjektu, ovládá sám, v souladu s dohodou uzavřenou s jinými akcionáři nebo společníky daného subjektu, více než 50 % hlasovacích práv, náležejících akcionářům nebo společníkům, v daném subjektu

Subjekty, které mají s žadatelem o podporu jakýkoli vztah uvedený pod písm. a) až d), prostřednictvím jednoho nebo více dalších subjektů, se také považují za podnik propojený s žadatelem o podporu.

Do výčtu podniků propojených přímo či zprostředkovaně se žadatelem o podporu se zahrnují osoby zapsané v základních registrech v souladu se zákonem č. 111/2009 Sb., o základních registrech, ve znění pozdějších předpisů

Žadatel prohlašuje, že

- není ve výše uvedeném smyslu propojen s jiným podnikem
 je ve výše uvedeném smyslu propojen s následujícími podniky:

¹ Podle pravidel veřejné podpory lze za podnik považovat jakýkoliv subjekt, který provádí hospodářskou činnost, tedy nabízí na trhu zboží nebo služby, a to bez ohledu na právní formu tohoto subjektu.

² Bližší informace o propojeném podniku naleznete v METODICKÉ PŘÍRUČCE k aplikaci pojmu „jeden podnik“ z pohledu pravidel podpory *de minimis*

Obchodní jméno podniku/Jméno a příjmení	Sídlo/Adresa	IČ/Datum narození

3. Žadatel prohlašuje, že podnik (žadatel) v současném a 2 předcházejících účetních obdobích

- nevznikl spojením podniku či nabytím podniku.
 vznikl spojením (fúzí splynutím³) níže uvedených podniků.
 nabytím (fúzí sloučením⁴) **převzal jmění** níže uvedeného/ých podniku/ů:

Obchodní jméno podniku	Sídlo	IČ

Výše uvedené změny spočívající ve spojení či nabytí podniků

- jsou již zohledněny v Centrálním registru podpor malého rozsahu.
 nejsou zohledněny v Centrálním registru podpor malého rozsahu.

4. Žadatel prohlašuje, že podnik (žadatel) v současném a 2 předcházejících účetních obdobích

- nevznikl rozdělením (rozštěpením nebo odštěpením⁵) podniku
 vznikl rozdělením níže uvedeného podniku:

Obchodní jméno podniku	Sídlo	IČ

a převzal jeho činnosti, na něž byla dříve poskytnutá podpora *de minimis* použita⁶. Podniku (žadateli) byly přiděleny následující (dříve poskytnuté) podpory:

Datum poskytnutí	Poskytovatel	Částka v Kč

Výše uvedené změny spočívající v rozdělení podniků

- jsou již zohledněny v Centrálním registru podpor malého rozsahu
 nejsou zohledněny v Centrálním registru podpor malého rozsahu.

³ Viz § 62 zákona č. 125/2008 Sb. o přeměnách obchodních společností a družstev, ve znění pozdějších předpisů.

⁴ Viz § 61 zákona č. 125/2008 Sb.

⁵ Viz § 243 zákona č. 125/2008 Sb.

⁶ Pokud by na základě převzatých činností nebylo možné dříve poskytnuté podpory *de minimis* rozdělit, rozdělí se podpora poměrným způsobem na základě účetní hodnoty vlastního kapitálu nových podniků k datu účinku rozdělení (viz čl. 3 odst. 9 nařízení č. 1407/2013, č. 1408/2013 a č. 717/2014).

5 Žadatel níže svým podpisem

- potvrzuje, že výše uvedené údaje jsou přesné a pravdivé a jsou poskytovány dobrovolně;
- se zavazuje k tomu, že v případě změny předmětných údajů v průběhu administrativního procesu poskytnutí podpory *de minimis* bude neprodleně informovat poskytovatele dané podpory o změnách, které u něj nastaly;
- souhlasí se zpracováním svých osobních údajů obsažených v tomto prohlášení ve smyslu zákona č. 101/2000 Sb., o ochraně osobních údajů, ve znění p. p., za účelem evidence podpor malého rozsahu v souladu se zákonem č. 216/2004 Sb., o úpravě některých vztahů v oblasti veřejné podpory a o změně zákona o podpoře výzkumu a vývoje, ve znění p. p. Tento souhlas uděluji správci² a zpracovateli³, kterým je Středočeský kraj se sídlem Zborovská 11, Praha 5, pro všechny údaje obsažené v tomto prohlášení, a to po celou dobu 10 let ode dne udělení souhlasu. Zároveň si je žadatel vědom svých práv podle zákona č. 101/2000 Sb., o ochraně osobních údajů.

Datum a místo podpisu

14. 1. 2021

Jméno a podpis osoby
oprávněně zastupovat
žadatele



oposud je
podpisu

Zpracovatel

² Správce je koordinační orgán ve smyslu zákona č. 216/2004 Sb., o úpravě některých vztahů v oblasti veřejné podpory a o změně zákona o podpoře výzkumu a vývoje, ve znění p. p.

³ Zpracovatelem je poskytovatel podpory *de minimis*.

Vzor loga poskytovatele



Vzor barevného provedení loga viz odkaz:

- na tištěných materiálech uvádět min. vel. 1 x 5,3 cm
- na plakátech uvádět min. vel. 2 x 10,6 cm

<https://www.kr-stredocesky.cz/web/11012/26>

ZÁVĚREČNÉ VYHODNOCENÍ A VYÚČTOVÁNÍ AKCE

Příjemce dotace	
IČO	
Název akce	
Evidenční číslo smlouvy	
Bankovní spojení	
Jméno, email a telefon osoby zodpovědné za vyúčtování akce	

ZPRÁVA O REALIZACI AKCE

Termíny realizace akce:	předpoklad	skutečnost
zahájení realizace akce		
ukončení realizace akce		
závěrečné vyhodnocení akce		

Finanční bilance akce (v Kč):	žádost	smlouva	skutečnost
dotace			
vlastní náklady			
celkové náklady			
% podíl vlastních nákladů			
vrácená dotace (část dotace)			

Popis realizace akce:

(činnosti v rámci akce, které byly realizovány, jak byla akce realizována)

Zhodnocení a výsledky akce:

(zhodnocení realizace akce včetně konstatování, zda byly nebo nebyly splněny veškeré závazky Příjemce dle smlouvy)

ZÁVĚR:

Veškeré závazky Příjemce dotace, kterým je Příjemce uvedený ve „Smlouvě o poskytnutí individuální neinvestiční dotace z rozpočtu Středočeského kraje číslo S -...../KUL/2021, byly splněny.

Souhlasím se zpracováním osobních údajů ve smyslu zákona č. 110/2019 Sb., o zpracování osobních údajů uvedených v závěrečném vyhodnocení a vyúčtování akce a v jeho povinných přílohách.

Prohlašuji, že všechny údaje uvedené v závěrečném vyhodnocení a vyúčtování akce a v jeho povinných přílohách jsou úplné a pravdivé a nezatajuji žádné okolnosti důležité pro posouzení závěrečného vyhodnocení a vyúčtování akce

Souhlasím, aby údaje ze závěrečného vyhodnocení a vyúčtování akce byly zveřejněny na webových stránkách Středočeského kraje.

Součástí závěrečného vyhodnocení a vyúčtování akce musí být jako příloha elektronická verze závěrečného vyhodnocení a vyúčtování akce na CD nebo USB flash disku.

V dne

Razítko a podpis statutárního zástupce

Přílohy k závěrečnému vyhodnocení a vyúčtování akce:

Příloha č. 1

VYÚČTOVÁNÍ AKCE :

Celkové předpokládané finanční náklady na realizaci akce v Kč	
Celkové skutečné uznat. finanční náklady na realizaci akce v Kč	
Celková maximální výše dotace uvedená ve smlouvě v Kč	
Celková částka dotace, která byla Poskytovatelem Příjemci skutečně proplacena na základě smlouvy v Kč (v procentech)	
Celková výše finančních nákladů na realizaci akce skutečně uhrazená Příjemcem v Kč (v procentech)	
Částka skutečně poskytnuté dotace Poskytovatelem v Kč, kterou je Příjemce povinen vrátit Poskytovateli.	

Přehled účetních dokladů

č.	Č. úč. dokladu	Datum zúčtování	Účel výdaje	Částka z vl. zdrojů v Kč	Částka DOTACE v Kč (max.)	CELKEM v Kč
1.						
2.						
3.						
4.						
5.						
Celkem v Kč						
Celkem v %						

Příloha č. 2: Daňové doklady, DPP, DPČ, smlouvy, objednávky – kopie, řazené dle pořadí uvedeném v Příloze č. 1 „Vyúčtování akce“

Příloha č. 3: Kopie výpisu z běžného účtu s označenými transakcemi dané dotace;

Příloha č. 4: Fotodokumentace z realizace akce (5 až 10 fotografií);

Příloha č. 5: Tiskoviny, propagační materiály apod. s viditelným logem Poskytovatele dotace;

Příloha č. 6: Další dokumentace poskytující informace o využití dotace;

Příloha č. 7: Elektronická verze závěrečného vyhodnocení a vyúčtování akce na CD nebo USB flash disku.



Doložka konverze do dokumentu obsaženého v datové zprávě

Tento dokument, který vznikl převedením vstupu v listinné podobě do podoby elektronické pod pořadovým číslem **140474726-249860-210730141331**, skládající se z **19** listů, se doslovně shoduje s obsahem vstupu.

Vstup bez viditelného prvku.

Jméno a příjmení osoby, která konverzi provedla: **Lucie Červená**

Vystavil: **Středočeský kraj**

Pracoviště: **Středočeský kraj**

V Praze dne 30.07.2021



140474726-249860-210730141331