

Smlouva o zřízení služebnosti

uzavřená podle zákona č. 89/2012 Sb., občanský zákoník, ve znění pozdějších předpisů

Smluvní strany

vlastník pozemku:

Město Vratimov

Frýdecká 853/57, 739 32 Vratimov

zastoupena Bc. Martinem Čechem, starostou

IČO: 00297372

DIČ: CZ00297372

Bankovní spojení: [REDAKCE]

(dále jen „vlastník“)

oprávněný ze služebnosti:

Statutární město Ostrava

Prokešovo nám. 8, 729 30 Ostrava

IČO: 00845451

DIČ: CZ00845451 (plátce DPH)

zastoupeno Mgr. Radimem Babincem, náměstkem primátora,

Bankovní spojení: [REDAKCE]

(dále jen „oprávněný“)

čl. I.

1. Smluvní strany prohlašují, že údaje uvedené v záhlaví této smlouvy odpovídají skutečnosti v době uzavření smlouvy. Změny údajů se zavazují bez zbytečného odkladu oznámit druhé smluvní straně.
2. Účelem uzavření této smlouvy je uložení vodovodního potrubí DN 80, silnoproudých napájecích kabelů a optických kabelů do pozemků parc. č. 1024, parc. č. 1026 a prac. č. 1030 v k.ú. Vratimov, obec Vratimov, v rozsahu dle geometrických plánů, tvořících přílohu č. 1 této smlouvy. Vodovodní potrubí DN 80, silnoproudé napájecí kabely a optické kabely slouží pro jímání surové vody v prameništi a odvádění na úpravnu vody Důlník – Les.

čl. II.

1. Vlastník je výlučným vlastníkem nemovitostí, a to pozemků parc. č. 1024, parc. č. 1026 a parc. č. 1030 v k.ú. Vratimov, zapsaných ve veřejném seznamu vedeném Katastrálním úřadem pro Moravskoslezský kraj, katastrální pracoviště Ostrava na LV č.1 pro k.ú. Vratimov, obec Vratimov.
2. Oprávněný prohlašuje, že je výlučným vlastníkem:
 - vodovodního potrubí DN 80, silnoproudých napájecích kabelů a optických kabelů vybudovaných v rámci stavby „Rekonstrukce násosek Důlník - Les“, umístěných mimo jiné na částech pozemků parc. č. 1024, parc. č. 1026 a prac. č. 1030 v k.ú. Vratimov, obec Vratimov.
3. Vlastník touto smlouvou zřizuje služebnost inženýrské sítě (dále jen „služebnost“) vodovodního potrubí DN 80, silnoproudých napájecích kabelů a optických kabelů ve prospěch oprávněného k pozemkům parc.

č. 1024, parc. č. 1026 a prac. č. 1030 v k.ú. Vratimov, uvedených v odst. 1 tohoto článku, a to v rozsahu daném geometrickým plánem č. 3029-26/2019 ze dne 8. 7. 2019 a geometrickým plánem č. 3049-26/2019 ze dne 20. 8. 2019, vyhotoveném Ing. Tomášem Kotalou, se sídlem Svojsíkova 1591/5, 708 00 Ostrava, které jsou nedílnou součástí této smlouvy jako příloha č. 1 a č. 2.

4. Pozemky parcelní číslo 1024 a parcelní číslo 1030, oba v k. ú. Vratimov, jsou určeny k plnění funkcí lesa, a proto v souladu s § 1261 zákona 89/2012 Sb. občanský zákoník, ve znění pozdějších předpisů, se služebnost inženýrské sítě dle této smlouvy k pozemku parcelní číslo 1024 a k pozemku parcelní číslo 1030 v k.ú. Vratimov zřizuje jako vykupitelná. Smluvní strany se dohodly, že vlastník je oprávněn v případě potřeby ochrany lesa písemně oznámit oprávněnému, že na dalším trvání služebnosti u pozemků parcelní číslo 1024 a parcelní číslo 1030, oba v k. ú. Vratimov, dle této smlouvy již nemá zájem. Smluvní strany se dále dohodly, že vlastník takto může učinit nejdříve ke dni 31.12.2060. Doručením oznámení oprávněnému dle tohoto odstavce služebnost k těmto pozemkům zaniká. Oprávněný je povinen vodovodní potrubí DN 80, silnoproudé napájecí kabely a optické kabely vybudované v rámci stavby dle odst. 2 tohoto článku v uvedených pozemcích na své náklady přeložit.
5. Zanikne-li služebnost podle předchozího odstavce, vlastník za ni poskytne oprávněnému peněžitou náhradu ve výši v daném místě a čase obvyklé ceny zaniklé služebnosti, a to ve lhůtě 60 dnů ode dne jejího zániku. Uvedená obvyklá cena zaniklé služebnosti bude stanovena znaleckým posudkem, který je povinen vlastník do 30 dnů ode dne zániku služebnosti na vlastní náklady zajistit a druhé straně předložit k seznámení se s jeho obsahem.
6. Oprávněný se po úhradě částky stanovené v odst. 5 tohoto článku zavazuje poskytnout vlastníkovi veškerou součinnost za účelem výmazu zrušené služebnosti k předmětným pozemkům z katastru nemovitostí. Po zániku služebnosti budou pozemky parcelní číslo 1024 a parcelní číslo 1030, oba v k. ú. Vratimov oprávněným na jeho náklady uvedeny do původního stavu.
7. Dojde-li ke změně druhu a způsobu využití pozemků parc. č. 1024 a parcelní číslo 1030, oba v k. ú. Vratimov, smluvní strany uzavřou dodatek ke smlouvě o zřízení služebnosti, ve kterém bude vykupitelnost služebnosti sjednaná touto smlouvou zrušena.

čl. III.

1. Obsahem služebnosti je povinnost vlastníka trpět:
 - zřízení a provozování vodovodního potrubí DN 80, silnoproudých napájecích kabelů a optických kabelů na pozemcích uvedených v čl. II odst. 1 této smlouvy v rozsahu dle geometrických plánů uvedených v čl. II. odst. 3 této smlouvy
 - provádění údržby a opravy, rekonstrukce, případně odstranění potrubí DN 80, silnoproudých napájecích kabelů a optických kabelů, a s tím související vstupování a vjíždění na předmětné pozemky uvedené v čl. II. odst. 1 této smlouvy
2. Smluvní strany se dohodly, že služebnost zahrnuje i právo oprávněného provádět na inženýrské síti (vodovodním potrubí DN 80, silnoproudých napájecích kabelech a optických kabelech) úpravy za účelem její modernizace nebo zlepšení její výkonnosti.
3. Oprávněný právo služebnosti přijímá a vlastník je povinen výkon tohoto práva trpět.

čl. IV.

1. Služebnost se zřizuje na dobu časově neomezenou za dohodnutou jednorázovou úplatou ve výši 141 050,00 Kč + DPH (slovy jednoštyřicetjednatisíc padesát korun českých + DPH), výpočet: $2\ 821\ m^2 \times 50,00\ Kč/m^2 = 141\ 050,00\ Kč$.
2. Úplatu za zřízení služebnosti se zavazuje uhradit oprávněný na základě faktury – daňového dokladu, kterou vystaví vlastník do 15 dnů ode dne uskutečnění zdanitelného plnění. Dnem uskutečnění zdanitelného plnění je den povolení vkladu práva služebnosti v katastru nemovitostí u katastrálního úřadu. Úplata bude

provedena bezhotovostním převodem na účet vlastníka uvedený v záhlaví této smlouvy. Úplata bude provedena do 30 dnů ode dne doručení daňového dokladu, v pochybnostech se má za to, že byl doručen třetí pracovní den po jeho odeslání.

čl. V.

1. V případě řešení havarijních stavů se pro práva a povinnosti smluvních stran uplatní úprava uvedená v ustanovení § 1268 zákona č. 89/2012 Sb., občanský zákoník, ve znění pozdějších předpisů.
2. Oprávněný se zavazuje, že po ukončení činností souvisejících s výkonem služebnosti na vlastní náklady uvede povrch předmětných pozemků do předchozího stavu nejpozději do 10 dnů po ukončení činností a nahradí případně vzniklou škodu na těchto pozemcích.
3. Vlastník se zdrží všeho, co by vedlo k ohrožení inženýrské sítě vodovodního potrubí DN 80, silnoproudých napájecích kabelů a optických kabelů.

čl. VI.

1. Služebnost zřízená touto smlouvou vznikne vkladem do katastru nemovitostí u příslušného katastrálního úřadu.
2. Návrh na vklad služebnosti do katastru nemovitostí podá oprávněný a uhradí náklady spojené s vkladovým řízením.

čl. VII.

1. Smluvní strany se dále dohodly ve smyslu § 1740 odst. 2 a 3 zákona č. 89/2012 Sb., občanský zákoník, ve znění pozdějších předpisů, že vylučují přijetí nabídky, která vyjadřuje obsah návrhu smlouvy jinými slovy, i přijetí nabídky s dodatkem nebo odchylkou, i když dodatek či odchylka podstatně nemění podmínky nabídky.
2. Tato smlouva obsahuje úplné ujednání o předmětu smlouvy a o všech náležitostech, které strany měly a chtěly ve smlouvě ujednat, a které považují za důležité pro závaznost této smlouvy. Žádný projev stran učiněný při jednání o této smlouvě ani projev učiněný po uzavření této smlouvy nesmí být vykládán v rozporu s výslovnými ustanoveními této smlouvy a nezakládá žádný závazek žádné ze stran.
3. Tato smlouva může být měněna pouze písemně. Za písemnou formu nebude pro tento účel považována výměna e-mailových či jiných elektronických zpráv.
4. Smluvní strany berou na vědomí, že tato smlouva ke své účinnosti vyžaduje uveřejnění v registru smluv podle zákona č. 340/2015 Sb., o zvláštních podmínkách účinnosti některých smluv, uveřejňování některých smluv a o registru smluv (zákon o registru smluv). Zaslání smlouvy do registru smluv zajistí statutární město Ostrava.
5. Tato smlouva nabývá platnosti dnem podpisu poslední smluvní stranou a účinnosti dnem uveřejnění v registru smluv.

6. Pro případ, že ustanovení této smlouvy oddělitelné od ostatního obsahu se stane neúčinným nebo neplatným, smluvní strany se zavazují bez zbytečných odkladů nahradit takové ustanovení novým. Případná neplatnost některého z takovýchto ustanovení této smlouvy nemá za následek neplatnost ostatních ustanovení.
7. Smluvní strany shodně prohlašují, že si tuto smlouvu před jejím podpisem přečetly, že byla uzavřena po vzájemném projednání podle jejich pravé a svobodné vůle, určitě, vážně a srozumitelně.
8. Smlouva je vyhotovena v 6 vyhotoveních v platnosti originálu, přičemž vlastník obdrží 2 vyhotovení, oprávněný obdrží 3 vyhotovení a 1 vyhotovení bude podáno s návrhem na vklad služebnosti katastrálnímu úřadu.
9. Nedílnou součástí této smlouvy je:
Příloha č. 1 - geometrický plán č. 3029-26/2019
Příloha č. 2 - geometrický plán č. 3049-26/2019

čl. VIII. Doložka

Doložka platnosti právního jednání dle § 41 zákona č. 128/2000 Sb., o obcích (obecní zřízení), ve znění pozdějších předpisů:

O zřízení služebnosti a o uzavření této smlouvy rozhodla na straně povinného rada města usnesením č. 47/14 ze dne 25.6.2021.

O zřízení služebnosti a o uzavření této smlouvy rozhodla na straně oprávněného rada města usnesením č. 07175/RM1822/110 ze dne 27.7.2021.

V Ostravě dne 28 -07- 2021

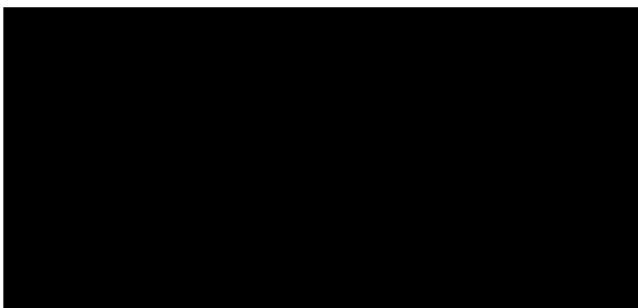

V Ostravě dne 09 -08- 2021

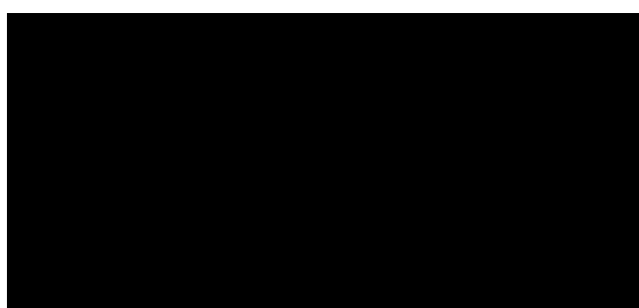

VÝKAZ DOSAVADNÍHO A NOVÉHO STAVU ÚDAJŮ KATASTRU NEMOVITOSTÍ

Dosavadní stav				Nový stav											
Označení pozemku parc. číslem	Výměra parcely		Druh pozemku	Označení pozemku parc. číslem	Výměra parcely		Druh pozemku	Typ stavby	Způsob využití	Způsob určení výměry	Porovnání se stavem evidence právních vztahů				
	ha	m ²			Způsob využití	ha					m ²	Způsob využití	Díl přechází z pozemku označeného v katastru nemovitostí	dřívější poz. evidenci	Číslo listu vlastnictví
													ha	m ²	
1024												1024			
1026												1026			
1030												1030			

Oprávněný : dle listiny

Druh věcného břemene : dle listiny

Seznam souřadnic (S-JTSK)

Souřadnice pro zápis do KN

Číslo bodu	Y	X	kód kv.	Poznámka	Číslo bodu	Y	X	kód kv.	Poznámka
2322-19	467076.38	1108502.18	3	budova zděná	35	466980.89	1108619.93	3	břemeno
2322-24	467130.16	1108406.35	7	budova zděná	36	466991.09	1108607.05	3	břemeno
2	467124.96	1108460.47	3	břemeno	37	467002.57	1108591.75	3	břemeno
3	467123.08	1108458.41	3	břemeno	38	467013.80	1108576.36	3	břemeno
4	467120.98	1108460.36	3	břemeno	39	467026.07	1108558.83	3	břemeno
5	467130.77	1108406.96	3	břemeno	40	467034.66	1108549.94	3	břemeno
6	467128.84	1108409.02	3	břemeno	41	467047.00	1108538.12	3	břemeno
7	467128.05	1108410.32	3	břemeno	42	467061.46	1108524.58	3	břemeno
8	467127.99	1108411.83	3	břemeno	43	467078.21	1108508.87	3	břemeno
9	467132.73	1108422.06	3	břemeno	44	467073.99	1108504.38	3	břemeno
10	467134.23	1108428.86	3	břemeno	45	467078.74	1108503.79	3	břemeno
11	467132.40	1108456.68	3	břemeno	46	467080.98	1108506.24	3	břemeno
12	467129.93	1108462.74	3	břemeno	47	467094.99	1108492.93	3	břemeno
13	467127.49	1108466.02	3	břemeno	48	467116.56	1108472.51	3	břemeno
14	467126.17	1108467.81	3	břemeno	49	467122.78	1108466.59	3	břemeno
15	467118.21	1108475.47	3	břemeno	50	467118.58	1108462.16	3	břemeno
16	467097.36	1108495.42	3	břemeno	51	467120.83	1108460.10	3	břemeno
17	467081.56	1108510.16	3	břemeno	52	467123.45	1108461.83	3	břemeno
18	467066.50	1108524.82	3	břemeno	53	467125.20	1108463.73	3	břemeno
19	467050.29	1108540.58	3	břemeno	54	467126.91	1108461.44	3	břemeno
20	467037.58	1108552.55	3	břemeno	55	467129.23	1108455.64	3	břemeno
21	467029.33	1108560.49	3	břemeno	56	467130.77	1108429.25	3	břemeno
22	467016.76	1108578.43	3	břemeno	57	467129.48	1108423.08	3	břemeno
23	467005.60	1108593.96	3	břemeno	58	467127.16	1108418.03	3	břemeno
24	466994.13	1108609.28	3	břemeno	59	467121.45	1108412.02	3	břemeno
25	466983.73	1108622.35	3	břemeno	60	467128.45	1108404.60	7	břemeno
26	466972.50	1108636.41	3	břemeno	61	466952.69	1108655.20	6	břemeno
27	466963.38	1108647.13	3	břemeno	62	466951.55	1108652.08	6	břemeno
28	466960.69	1108649.45	3	břemeno	63	467033.57	1108556.41	7	průsečlk
29	466953.60	1108654.54	3	břemeno	64	467030.41	1108559.46	7	průsečlk
32	466958.70	1108646.84	3	břemeno	65	467027.97	1108556.86	7	průsečlk
33	466961.26	1108644.65	3	břemeno	66	467031.03	1108553.69	7	průsečlk
34	466970.00	1108633.54	3	břemeno					

GEOMETRICKÝ PLÁN pro vymezení rozsahu věcného břemene k části pozemku	Geometrický plán ověřil úředně oprávněný zeměměřický inženýr:		Stejnopis ověřil úředně oprávněný zeměměřický inženýr:	
	Jméno, příjmení: XXXXXXXXXX		Jméno, příjmení: XXXXXXXXXX	
	Číslo položky seznamu úředně oprávněných zeměměřických inženýrů: 2738/2015		Číslo položky seznamu úředně oprávněných zeměměřických inženýrů: 2738/2015	
	Dne: 8.7.2019	Číslo: 33/2019	Dne: 27.8.2019	Číslo: 34/2019
	Náležitostmi a přesností odpovídá právním předpisům.		Tento stejnopis odpovídá geometrickému plánu v elektronické podobě uloženému v dokumentaci katastrálního úřadu.	
Katastrální úřad souhlasí s očíslováním parcel.		Ověření stejnopisu geometrického plánu v listinné podobě.		
[Redacted]		[Redacted]		
Číslo plánu: 3029-26/2019		KÚ pro Moravskoslezský kraj KP Ostrava 		
Okres: Ostrava-město				
Obec: Vratimov				
Kat. území: Vratimov				
Mapový list: Ostrava 6-4/11, 13				
Dosavadním vlastníkům pozemků byla poskytnuta možnost seznámit se v terénu s průběhem navrhovaných nových hranic, které byly označeny předepsaným způsobem:				

část:1

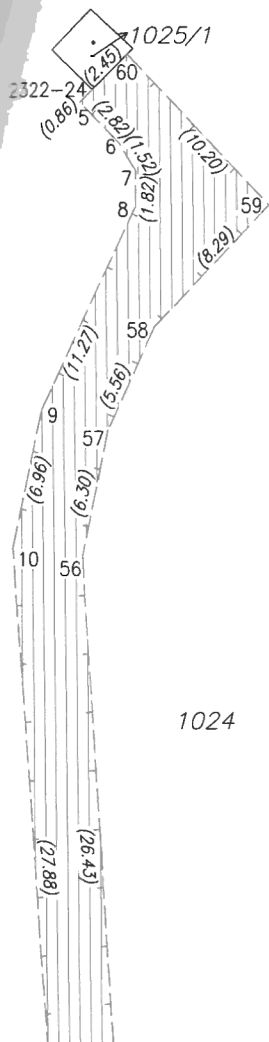

přehled kladu geometrického plánu

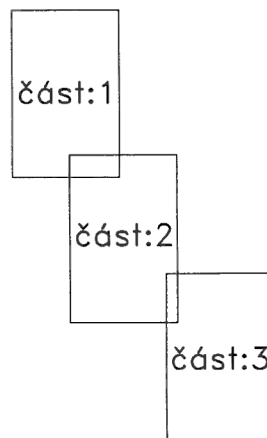

Detail:B

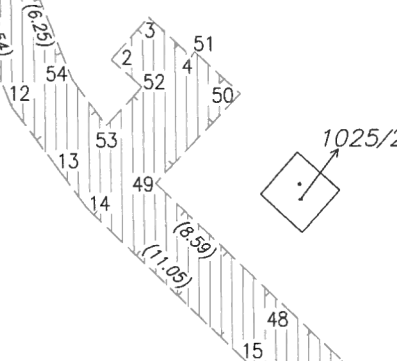

Detail:B

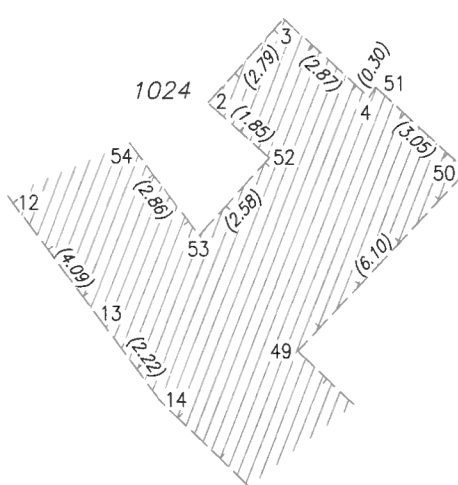

Detail:C

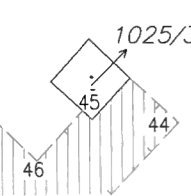

Detail:C

část:2

1025/3

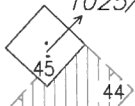

17
46

43

(22.96)
(21.02)

18

42

(19.81)
(22.51)

19

41

(17.06)
(17.46)

1024

Detail:C

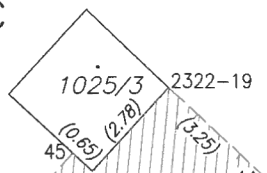

1024

1025/3
(0.65) (2.78)

2322-19
(3.25)

(3.32)

46

43

(6.16)

44

1025/4



1026

20
(5.57)

66
(4.41)

63
(4.39)

65
(2.74)

64
(1.49)

39

(21.40)
(21.91)

38

22

část:3

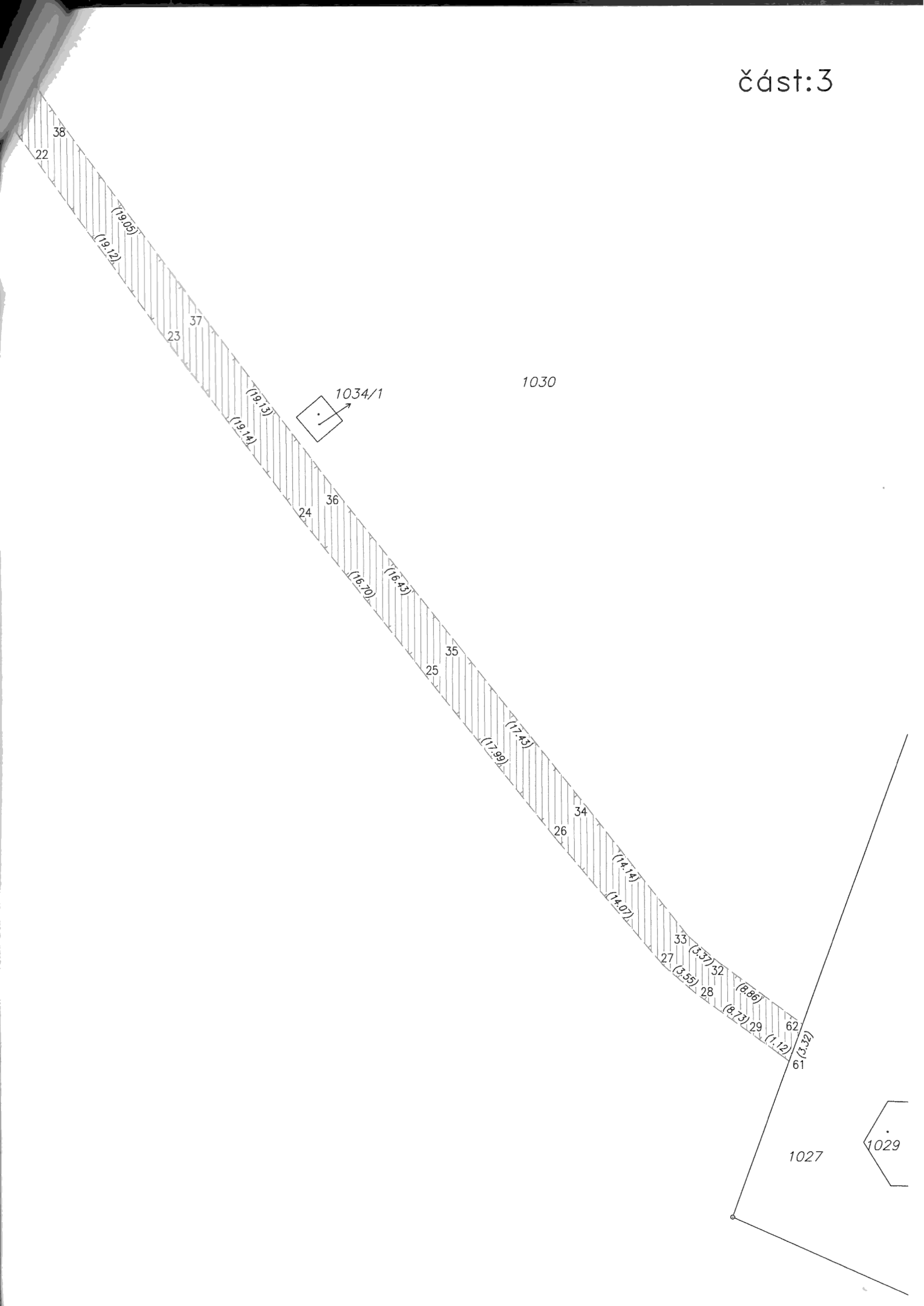

1030

1034/1

1027

1029

VÝKAZ DOSAVADNÍHO A NOVÉHO STAVU ÚDAJŮ KATASTRU NEMOVITOSTÍ

Dosavadní stav				Nový stav											
Označení pozemku parc. číslem	Výměra parcely		Druh pozemku	Označení pozemku parc. číslem	Výměra parcely		Druh pozemku	Typ stavby	Způsob využití	Způsob určení výměry	Porovnání se stavem evidence právních vztahů				
	ha	m ²			Způsob využití	ha					m ²	Způsob využití	Díl přechází z pozemku označeného v katastru nemovitostí	dřívejší poz. evidenci	Číslo listu vlastnictví
1030											1030	1			

Oprávněný : dle listiny
Druh věcného břemene : dle listiny

Seznam souřadnic (S-JTSK) Souřadnice pro zápis do KN

Č. bodu	Y	X	kód kv.	Poznámka	Č. bodu	Y	X	kód kv.	Poznámka
1745-3	466898.79	1108722.26	3	budova zděná	42	466881.04	1108704.90	3	břemeno
1745-6	466895.33	1108723.42	3	budova zděná	44	466965.71	1108687.87	3	břemeno
2322-3	466964.19	1108799.14	4	budova zděná	45	466973.75	1108706.04	3	břemeno
2322-6	466977.15	1108729.98	3	budova zděná	46	466979.47	1108719.80	3	břemeno
2322-7	466952.37	1108884.21	3	budova zděná	47	466983.66	1108728.25	3	břemeno
1	466878.91	1108705.22	3	břemeno	48	466984.11	1108730.28	3	břemeno
2	466878.45	1108702.18	3	břemeno	49	466984.35	1108738.43	3	břemeno
3	466880.29	1108701.90	3	břemeno	50	466982.05	1108757.13	3	břemeno
4	466880.18	1108701.47	3	břemeno	51	466978.64	1108776.92	3	břemeno
5	466884.49	1108700.64	3	břemeno	52	466973.68	1108799.80	3	břemeno
6	466884.57	1108700.98	3	břemeno	53	466968.99	1108822.98	3	břemeno
7	466886.61	1108700.29	3	břemeno	54	466964.45	1108849.54	3	břemeno
8	466894.08	1108721.11	3	břemeno	55	466961.56	1108864.48	3	břemeno
9	466898.20	1108719.94	3	břemeno	56	466957.86	1108883.53	3	břemeno
10	466895.22	1108724.14	3	břemeno	57	466956.94	1108884.12	3	břemeno
11	466896.64	1108727.82	3	břemeno	58	466955.80	1108889.43	3	břemeno
12	466899.06	1108732.13	3	břemeno	59	466952.79	1108888.78	3	břemeno
13	466902.69	1108736.32	3	břemeno	60	466953.71	1108884.50	3	břemeno
14	466907.15	1108739.15	3	břemeno	62	466950.10	1108883.89	3	břemeno
15	466912.60	1108741.77	3	břemeno	63	466950.52	1108881.25	3	břemeno
16	466920.40	1108744.85	3	břemeno	64	466954.24	1108881.93	3	břemeno
17	466932.95	1108749.82	3	břemeno	65	466958.27	1108862.18	3	břemeno
18	466940.22	1108750.47	3	břemeno	66	466961.32	1108846.25	3	břemeno
19	466954.73	1108707.16	3	břemeno	67	466965.38	1108822.41	3	břemeno
20	466955.08	1108703.89	3	břemeno	68	466969.40	1108801.10	3	břemeno
21	466954.28	1108700.49	3	břemeno	69	466966.73	1108800.51	4	břemeno
24	466945.66	1108675.88	3	břemeno	70	466964.76	1108796.66	3	břemeno
25	466959.89	1108699.74	3	břemeno	71	466970.10	1108797.69	3	břemeno
26	466960.75	1108708.12	3	břemeno	72	466975.05	1108776.23	3	břemeno
27	466945.08	1108754.01	3	břemeno	73	466978.43	1108760.39	3	břemeno
28	466941.21	1108753.66	3	břemeno	74	466980.01	1108740.84	3	břemeno
29	466940.44	1108754.89	3	břemeno	75	466980.55	1108730.91	3	břemeno
30	466938.58	1108755.20	3	břemeno	76	466979.89	1108730.90	3	břemeno
31	466934.10	1108754.21	3	břemeno	77	466977.34	1108727.49	3	břemeno
32	466918.24	1108747.94	3	břemeno	78	466979.47	1108727.56	3	břemeno
33	466905.85	1108742.81	3	břemeno	79	466976.76	1108721.95	3	břemeno
34	466900.32	1108739.06	3	břemeno	80	466970.68	1108707.27	3	břemeno
35	466895.62	1108733.63	3	břemeno	81	466962.85	1108689.52	3	břemeno
36	466893.52	1108729.48	3	břemeno	83	466895.54	1108724.04	3	břemeno
37	466891.03	1108722.64	3	břemeno	84	466941.92	1108675.31	6	břemeno
38	466885.66	1108707.06	3	břemeno	85	466945.82	1108673.58	6	břemeno
39	466884.72	1108705.57	3	břemeno	86	466957.07	1108668.60	6	břemeno
40	466883.72	1108705.06	3	břemeno	87	466954.16	1108669.88	6	břemeno
41	466881.22	1108705.60	3	břemeno					

GEOMETRICKÝ PLÁN pro vymezení rozsahu věcného břemene k části pozemku	Geometrický plán ověřil úředně oprávněný zeměměřický inženýr:	Stejnopis ověřil úředně oprávněný zeměměřický inženýr:
	Jméno, příjmení: [REDACTED]	Jméno, příjmení: [REDACTED]
	Číslo položky seznamu úředně oprávněných zeměměřických inženýrů: 2738/2015	Číslo položky seznamu úředně oprávněných zeměměřických inženýrů: 2738/2015
	Dne: 20.8.2019 Číslo: 39/2019	Dne: 27.8.2019 Číslo: 37/2019
	Náležitosti a přesnosti odpovídá právním předpisům.	Tento stejnopis odpovídá geometrickému plánu v elektronické podobě uloženému v dokumentaci katastrálního úřadu.
	Katastrální úřad souhlasí s očíslováním parcel.	Ověření stejnopisu geometrického plánu v listinné podobě.
<div style="background-color: black; width: 100px; height: 30px; margin-bottom: 5px;"></div> Číslo plánu: 3049-26/2019 Okres: Ostrava-město Obec: Vratimov Kat. území: Vratimov Mapový list: Ostrava 6-4/13 Dosavadním vlastníkům pozemků byla poskytnuta možnost seznámit se v terénu s průběhem navrhovaných nových hranic, které byly označeny předešlým způsobem:	<div style="background-color: black; width: 100px; height: 30px; margin-bottom: 5px;"></div>	<div style="background-color: black; width: 100px; height: 30px; margin-bottom: 5px;"></div>

Detail:C

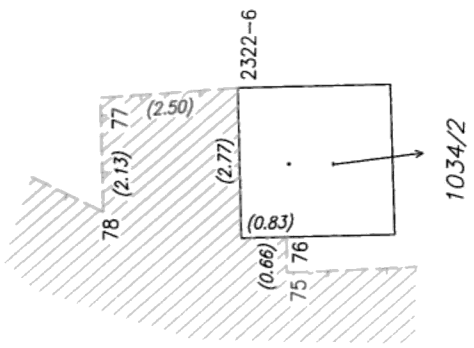

Detail:C

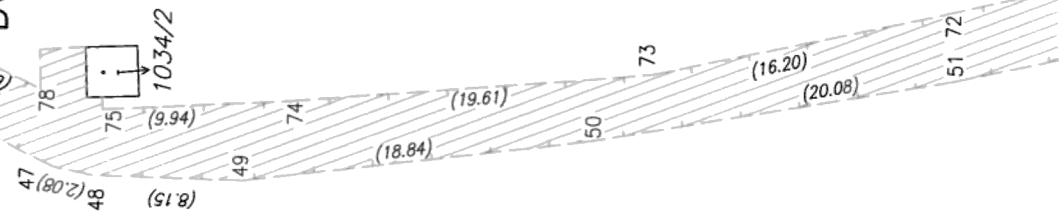

Detail:B



Detail:B

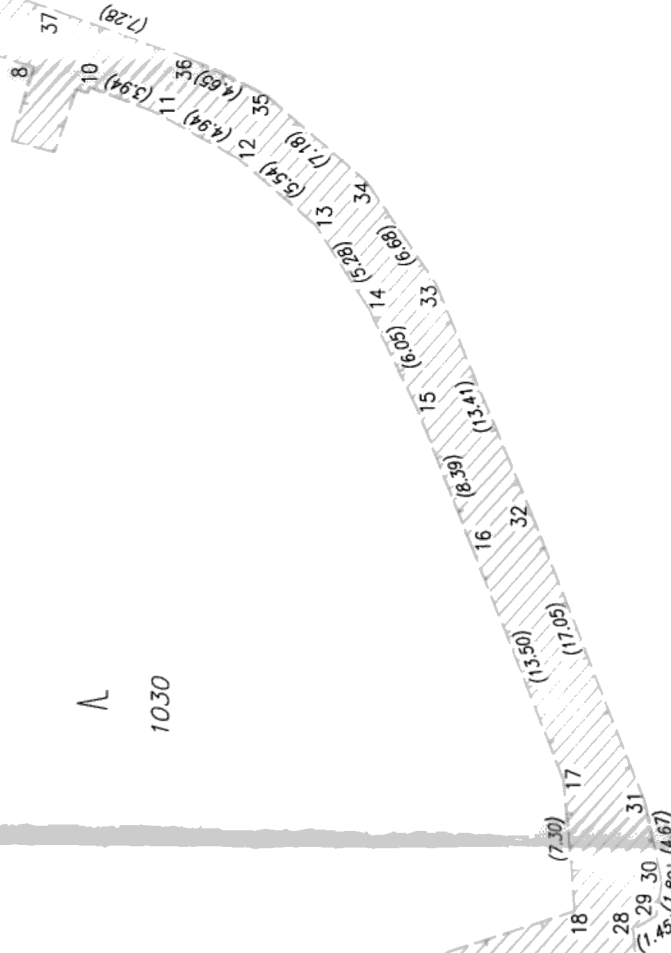

Detail:A



Detail:A

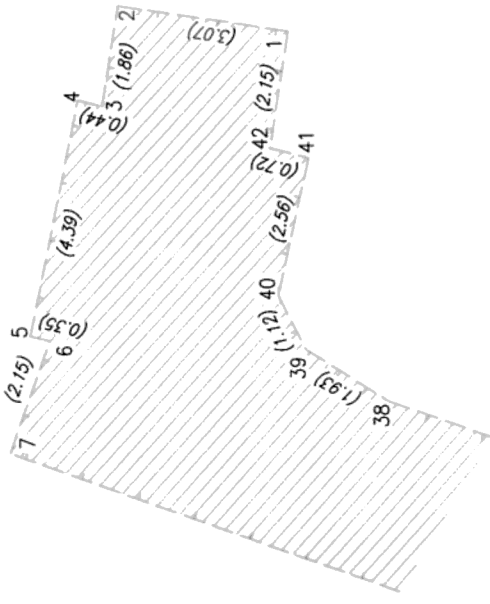

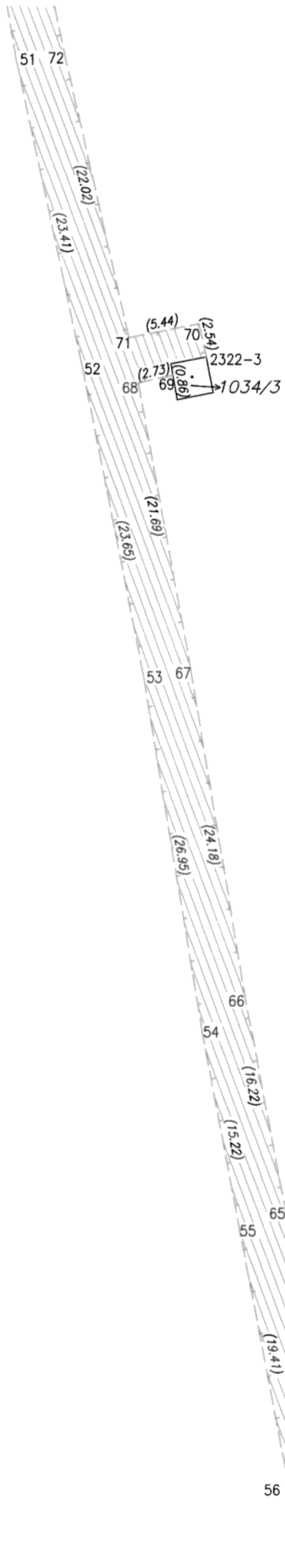

Λ
 1030

Detail:D

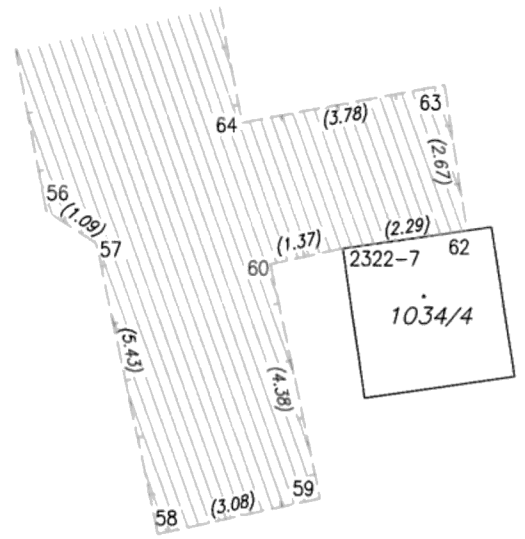

Detail:D

