

Smlouva

o vedení evidence emise cenných papírů v centrální evidenci cenných papírů

Centrální depozitář cenných papírů, a.s., se sídlem na adrese Praha 1, Rybná 14, IČ 25081489, zapsaný v obchodním rejstříku vedeném Městským soudem v Praze, oddíl B., vložka 4308,

s bankovním spojením ČSOB, a.s. nabočka Perlová Praha 1, č.ú. [REDACTED]

jednající [REDACTED]

(dále též jen „centrální depozitář“) na straně jedné,

a společnost Ministerstvo financí České republiky

s obchodní firmou:

se sídlem na adrese: Letenská 15, Praha 1

PSČ: 118 10

IČ: 00006947

zapsaná v obchodním rejstříku

jednající¹: [REDACTED]

bankovní spojení: [REDACTED]

CZ NACE²:

e-mailová adresa: [REDACTED]

(dále též jen „emitent“) na straně druhé

uzavírají ve smyslu ustanovení § 269 odst. 2 zákona č. 513/1991 Sb., Obchodní zákoník, v platném znění (dále jen „ObchZ“) a ustanovení § 94 odst. 9 zákona č. 256/2004 Sb., o podnikání na kapitálovém trhu, v platném znění (dále jen „ZPKT“) tuto smlouvu o vedení evidence emise zaknihovaných cenných papírů v centrální evidenci cenných papírů.

I.

Předmět smlouvy

1. Předmětem této smlouvy je založení a vedení evidence emise nebo emisí zaknihovaných cenných papírů (dále jen „evidence emise“), vydaných emitentem a uvedených v příloze této smlouvy (dále jen „emise cenných papírů“), v centrální evidenci cenných papírů ve smyslu ustanovení § 92 ZPKT (dále jen „centrální evidence“).
2. Pro účely této smlouvy se rozumí pod založením evidence emise zápis údajů o emitentovi a o jeho emisi do centrální evidence a pod vedením emise všechny služby centrálního depozitáře vyplývající z obecně závazných právních předpisů a poskytované emitentovi na základě této smlouvy.

II.

Podmínky poskytování služeb a jejich rozsah

1. Centrální depozitář poskytuje služby evidence emise podle příslušných ustanovení ZPKT a podle ustanovení této smlouvy. Rozsah a způsob poskytování služeb se řídí Provozním řádem Centrálního depozitáře cenných papírů, a.s. (dále jen „provozní řád“).

¹ Vyplňuje se funkce, titul, jméno, příjmení (musí být v souladu se zápisem v obchodním rejstříku nebo s příloženou plnou mocí).

² Vyplní centrální depozitář

2. Emisi cenných papírů vedené v centrální evidenci musí být přiděleno identifikační označení podle mezinárodního systému číslování pro identifikaci cenných papírů (ISIN). U investičních nástrojů přebíraných do centrální evidence z evidence Střediska cenných papírů, které tuto podmínku nesplňují, přidělí centrální depozitář ISIN ve lhůtě podle § 202 ZPKT.

III.

Forma a způsob podávání příkazů a oznámení emitenta

1. Emitent podává žádosti, příkazy a oznámení (dále jen „příkazy“) centrálnímu depozitáři
 - a) v písemné podobě na formulářích, které jsou uveřejněny na internetových stránkách centrálního depozitáře, dále jen „internetové stránky“) nebo
 - b) doručením do datové schránky centrálního depozitáře (po jejich uvedení do provozu) nebo
 - c) datovou vstupní větou přímo do centrální evidence prostřednictvím účastníka centrálního depozitáře
 - d) vyplněním požadované služby do webové aplikace ISB.
2. Příkazy podané emitentem, které mají za následek provedení změny v evidenci emise, musí být učiněny v souladu s provozním řádem, v souladu s obecně závaznými právními předpisy a doloženy doklady, které oprávněnost provedení takových změn prokazují.
3. Příkazy emitenta kótovaných cenných papírů, které mají za následek provedení změn v evidenci emise, musí být centrálnímu depozitáři oznámeny nejméně 21 kalendářních dnů před jejich zápisem. Má-li být lhůta zkrácena, musí centrální depozitář obdržet písemný souhlas příslušných regulovaných trhů.
4. Žádost o výpis z evidence emise podává emitent především prostřednictvím webové aplikace ISB, jejíž užívání je emitentovi zpřístupněno prostřednictvím certifikátu vydaného certifikační autoritou. Způsob užívání webové aplikace ISB je uveden na internetových stránkách.

IV.

Práva a povinnosti emitenta

1. Emitent je za podmínek v této smlouvě stanovených oprávněn využívat služby centrálního depozitáře.
2. Emitent je povinen bez zbytečného odkladu a v souladu s touto smlouvou a provozním řádem informovat o všech skutečnostech majících vliv na údaje zapsané do evidence emise, dále o zahájení insolvenčního řízení a o všech rozhodnutích o úpadku.
3. Emitent je též v souladu s provozním řádem povinen centrální depozitář neprodleně informovat o změně údajů týkajících se jeho osoby zapsaných do evidence emitentů.
4. Podmínky vypořádání primární emise cenných papírů, tj. vydání cenných papírů na účty majitelů, a podmínky speciálních operací s cennými papíry uvedených v provozním řádu, o které emitent v souvislosti s touto smlouvou centrální depozitář písemně požádá, jsou upravovány formou dodatků k této smlouvě.
5. Emitent dluhopisů s variabilní úrokovou sazbou je povinen centrálnímu depozitáři oznámit úrokovou sazbu pro nové úrokové období bezprostředně poté, kdy tuto sazbu stanovil. V případě, že tak neučiní, centrální depozitář povede v údajích evidence emise informaci o poslední oznámené úrokové sazbě, která bude použita k výpočtu alikvotního úrokového výnosu, který vstupuje do vypořádání obchodů a transakcí s cennými papíry.
6. Emitent má právo požádat centrální depozitář o bezplatné zveřejnění informací o konání řádných a mimořádných valných hromad, schůzích vlastníků dluhopisů, o výši vyplácených dividend a výši stanovené úrokové sazby dluhopisů na internetových stránkách centrálního depozitáře.
7. Emitent cenných papírů převáděných do centrální evidence z evidence Střediska cenných papírů zašle centrálnímu depozitáři spolu s touto smlouvou též následující dokumenty
 - a) vyplněnou žádost o přidělení ISIN, pokud emisi nebyl ISIN dosud přidělen,



- b) emisní podmínky dluhopisu, jedná-li se o emisi dluhopisů,
- c) prospekt emitenta akcií, pokud byl vytvořen,
- d) aktuální výpis z obchodního rejstříku,
- e) úředně ověřenou plnou moc, jedná-li za emitenta jiná osoba.

7. Formulář k přidělení ISIN je umístěn na internetových stránkách.

V.

Cenové, platební a fakturační podmínky

Ceny za služby poskytnuté podle této smlouvy, jakož i platební a fakturační podmínky, se řídí Ceníkem centrálního depozitáře.

VI.

Další ujednání

1. Centrální depozitář je oprávněn na svých internetových stránkách a ve Věstníku centrálního depozitáře uveřejňovat veřejně přístupné informace o emitentovi a emisi cenných papírů získané ze své evidence. Na základě dohody mezi emitentem a centrálním depozitářem může centrální depozitář stejným způsobem zveřejnit za smluvní úplaty i další informace o emitentovi a emisi cenných papírů kromě informací uvedených v čl. IV odst. 5.
2. Emitent prohlašuje, že ke dni podpisu této smlouvy jsou splněny všechny podmínky, které právní předpisy České republiky stanoví pro vydání cenných papírů emise cenných papírů.
3. Smluvní strany se dohodly, že pokud emitent podáním nesprávného, neúplného, opožděného nebo jinak chybného příkazu prokazatelně způsobí centrálnímu depozitáři zvýšení nákladů, které by mu jinak nevznikly, uhradí emitent takto vzniklé náklady v plné výši na základě centrálním depozitářem vystavené faktury.
4. Smluvní strany se dohodly, že pokud centrální depozitář nesprávným, neúplným, opožděným nebo jinak chybným zpracováním řádně podaného a jinak správného příkazu emitenta prokazatelně způsobí emitentovi zvýšení nákladů, které by mu jinak nevznikly, uhradí centrální depozitář takto vzniklé náklady v plné výši na základě emitentem vystavené faktury.
5. Náhradu podle odstavců 3 a 4 lze nárokovat nejdéle do jednoho roku ode dne, kdy se oprávněná strana prokazatelně dozvěděla o tom, že nastaly důvody pro její uplatnění podle této smlouvy.
6. Uplatněním institutu náhrady nákladů podle odstavce 3 a 4 není dotčeno právo smluvních stran na náhradu vzniklé škody ve smyslu příslušných ustanovení obecně závazných právních předpisů a není ani dotčena odpovědnost smluvních stran z těchto předpisů vyplývající.
7. Smluvní strany se dohodly, že jakékoliv spory vznikající z této smlouvy budou řešit přednostně vzájemnou dohodou.

VII.

Ukončení a zánik smluvních vztahů

1. Smlouva může být ukončena
 - a) dohodou smluvních stran,
 - b) výpovědí jedné ze smluvních stran.
2. Podmínkou pro ukončení smlouvy podle odstavce 1 písm. b) je, že v centrální evidenci není veden žádný cenný papír emise cenných papírů emitenta. Pro ukončení smlouvy tímto způsobem se sjednává dvouměsíční výpovědní lhůta, která začíná běžet prvním dnem kalendářního měsíce následujícího po dni doručení výpovědi.
3. Smlouva zaniká
 - a) zrušením emitenta s právním nástupcem v důsledku jeho sloučení, splynutí nebo rozdělení,
 - b) ukončením likvidace emitenta, vydáním potvrzení o zrušení emise na příkaz likvidátora,
 - c) přeměnou investičního fondu na otevřený podílový fond,



- d) zrušením všech emisí cenných papírů emitenta zapsaných v evidenci centrálního depozitáře v důsledku jeho rozhodnutí o přeměně podoby cenných papírů ze zaknihované na listinnou.

VIII.

Společná a závěrečná ustanovení

1. Smlouva se uzavírá na dobu neurčitou. Účinnosti nabývá dnem podpisu obou smluvních stran, ne však dříve než dnem zahájení činnosti centrálního depozitáře ve smyslu ustanovení § 202 odst. 4 ZPKT.
2. Tato smlouva může být změněna pouze písemnou dohodou smluvních stran.
3. Přílohy jsou nedílnou součástí smlouvy.
4. Tato smlouva je vyhotovena ve dvou stejnopisech s platností originálu, z nichž každá ze smluvních stran obdrží po jednom výtisku.

V Praze dne **18. 06. 2010**
Za emitenta:

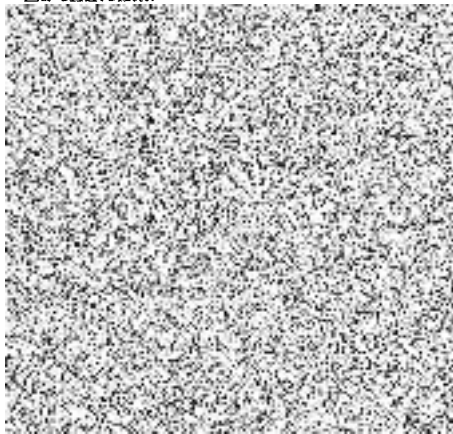

V Praze dne **18. 6. 2010**
Za centrální depozitář:

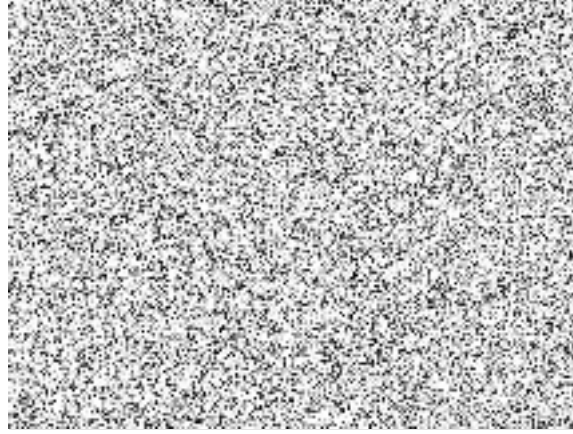

Státní dluhopisy v oběhu podle splatnosti

					stav k 31.5.2010
	Datum splatnosti	Druh dluhopisu	Datum emise	kupon %	objem v Kč
CZ0001001242	18.10.2010	Státní dluhopis 45. emise	18.07.2005	2,55	56 976 140 000
CZ0003700692	5.11.2010	Dluhopis ČKA	5.11.2003	4,00	5 000 000 000
CZ0001002158	11.04.2011	Státní dluhopis 54. emise	28.01.2008	4,10	51 798 500 000
CZ0001000764	5.10.2011	Státní dluhopis 36. emise	5.10.2001	6,55	50 272 370 000
CZ0001002505	11.04.2012	Státní dluhopis 57. emise	20.04.2009	VAR 2,68	42 287 650 000
CZ0001001887	18.10.2012	Státní dluhopis 50. emise	16.04.2007	3,55	65 986 180 000
CZ0001000814	16.06.2013	Státní dluhopis 40. emise	16.06.2003	3,70	64 963 690 000
CZ0001002729	16.09.2013	Státní dluhopis 59. emise	1.02.2010	2,80	14 515 090 000
CZ0001001143	11.04.2015	Státní dluhopis 44. emise	11.04.2005	3,80	61 689 000 000
CZ0001002737	1.09.2015	Státní dluhopis 60. emise	1.03.2010	3,40	20 874 000 000
CZ0001000749	26.01.2016	Státní dluhopis 34. emise	26.01.2001	6,95	35 000 000 000
CZ0001002331	27.10.2016	Státní dluhopis 55. emise	27.10.2008	VAR 1,65	50 106 590 000
CZ0001001903	11.04.2017	Státní dluhopis 51. emise	30.04.2007	4,00	59 240 780 000
CZ0001000822	18.08.2018	Státní dluhopis 41. emise	18.08.2003	4,60	47 035 440 000
CZ0001002471	11.04.2019	Státní dluhopis 56. emise	23.03.2009	5,00	74 884 760 000
CZ0001001317	12.09.2020	Státní dluhopis 46. emise	12.09.2005	3,75	68 048 300 000
CZ0001001945	12.09.2022	Státní dluhopis 52. emise	18.06.2007	4,70	51 881 580 000
CZ0001002547	25.05.2024	Státní dluhopis 58. emise	25.05.2009	5,70	40 525 020 000
CZ0001001796	4.12.2036	Státní dluhopis 49. emise	4.12.2006	4,20	20 074 690 000
CZ0001002059	26.11.2057	Státní dluhopis 53. emise	26.11.2007	4,85	4 760 000 000

JMENOVI TÁ HODNOTA:

10 000 Kč

Forma:

na doručitele

přehled emisí, ISIN a emisní podmínky jsou na webu MFČR:



PLNÁ MOC

Společnost Centrální depozitář cenných papírů, a.s., se sídlem na adrese Praha 1, Rybná 14, IČ 25081489, zapsaná v obchodním rejstříku vedeném Městským soudem v Praze, oddíl B, vložka 4308, jednající

tímto zmocňuje

aby každý samostatně zastupoval společnost při jednání o uzavření:

- a) smlouvy o vedení evidence emise cenných papírů v centrální evidenci cenných papírů,
- b) smlouvy o získávání informací z evidencí centrálního depozitáře cenných papírů prostřednictvím Information Service Broker,
- c) smlouvy o účastnictví v centrálním depozitáři.

včetně případných změn a dodatků (dále jen „smlouvy“).

Zmocněnec je oprávněn zastupovat společnost ve věci výše uvedených smluv a jejich uzavření v plném rozsahu, tj. včetně podepsání výše uvedených smluv.

V Praze dne 17. května 2010

Plnou moc přijímám:

V Praze dne 17. května 2010