

Nájemní smlouva

Základní škola, Brno, Masarova 11, příspěvková organizace

se sídlem: Masarova 2360/11, 628 00, Brno Líšeň

zapsaná v obchodním rejstříku vedeném u Krajského soudu v Praze, sp. zn. Pr 93

IČO: 44994044

DIČ: není plátcem DPH

bankovní spojení: Komerční banka, a.s.

číslo účtu: 

zastoupená: Mgr. Ivo Zálešákem, ředitelem školy

(dále jen „**Pronajímatel**“)

a

CETIN a.s.

se sídlem: Českomoravská 2510/19, Libeň, 190 00 Praha 9

zapsaná v obchodním rejstříku vedeném u Městského soudu v Praze, sp. zn. B 20623

IČO: 04084063

DIČ: CZ04084063

zastoupena: Ing. Pavlem Prokešem, manažerem realitních služeb, na základě pověření

identifikační kód: 

(dále jen „**Nájemce**“)

(Pronajímatel a Nájemce dále společně jako „**smluvní strany**“ a jednotlivě jako „**smluvní strana**“)

uzavřely níže uvedeného dne, měsíce a roku podle ustanovení § 2201 a násl. zákona č. 89/2012 Sb., občanský zákoník, v účinném znění (dále jen „**občanský zákoník**“) tuto Nájemní smlouvu (dále jen „**smlouva**“):

I.

Úvodní ustanovení

1. Statutární město Brno je vlastníkem nemovité věci mj. budovy č. p. 2360, stavba občanského vybavení, na adrese Brno-Líšeň, ulice Masarova 2360/11, postavené na pozemcích parc. č. 6204/1 a parc. č. 6204/2, na LV č. 10001, k. ú. Líšeň, vše zapsáno u Katastrálního úřadu pro Jihomoravský kraj, Katastrální pracoviště Brno-město (dále jen „**Budova**“). Statutárním městem Brnem bylo svěřeno právo nakládat s Budovou Městské části Brno-Líšeň /Statutem města Brna/ a tato městská část svěřila příspěvkové organizaci Základní škola, Brno, Masarova 11, příspěvková organizace, IČO: 44994044 zřizovací listinou této příspěvkové organizace ze dne 4.11.1993 ve znění jejích dodatků (dále jen „**Zřizovací listina**“) mimo jiné i právo nakládat s Budovou v rozsahu nutném pro uzavření této smlouvy, s tím, že příspěvková organizace Základní škola, Brno, Masarova 11, příspěvková organizace samostatně, tj. bez předchozího souhlasu rady Městské části Brno-Líšeň, je oprávněna sjednat nájem prostor nacházejících se na/v Budově vždy na dobu 1 roku (čl. V. Zřizovací listiny).



2. Nájemce je osobou oprávněnou mimo jiné k výkonu komunikačních činností podle zákona č. 127/2005 Sb., o elektronických komunikacích, a o změně některých souvisejících zákonů, v účinném znění (dále jen „**Zákon**“).

II. Vymezení pojmů

Pro účely této smlouvy se definují následující pojmy takto:

- a) Zařízení – základnová stanice veřejné komunikační sítě, napájecí zdroje, klimatizace, anténní stožáry a konstrukce, metalické a optické kabely a jejich trasy, přípojka nízkého napětí (dále jen „**Zařízení**“);
- b) Umístění – situování Zařízení v a na Budově;
- c) Instalace – vybudování Zařízení prostřednictvím odborné firmy, včetně nezbytných stavebních úprav;
- d) Provozování – činnost k zajištění trvalé provozuschopnosti Zařízení, tj. kontrola, údržba, opravy a úpravy, příp. výměna Zařízení nebo jeho částí;
- e) Rekonfigurace sítě – změna struktury sítě základnových stanic.

III. Předmět a účel smlouvy

1. Pronajímatel přenechává Nájemci touto smlouvou k užívání v/na Budově:
 - a) prostor sloužící k podnikání, a to část střechy Budovy o výměře 20,0 m²;
 - b) prostory v/na Budově, které jsou potřebné na kabelová propojení, tj. na vedení kabelů mezi:
 - jednotlivými technologiemi Nájemce;
 - technologií Nájemce a existujícím rozvaděčem nízkého napětí Budovy;
 - technologií Nájemce a zásuvkou pro záložní dieselaagregát umístěnou na Budově;
 - technologií Nájemce a veřejnou komunikační sítí ve vlastnictví Nájemce přivedenou do Budovy.
2. Prostor sloužící k podnikání podle čl. III. odst. 1 písm. a) této smlouvy tvoří předmět nájmu (dále jen „**Předmět nájmu**“). Poloha a rozsah Předmětu nájmu jsou zakresleny v plánu, který je jako Příloha č. 1 nedílnou součástí této smlouvy. Smluvní strany shodně prohlašují, že Předmět nájmu a jeho účel, tak jak je specifikován touto smlouvou, je vymezen dostatečně jasně, určitě a srozumitelně.
3. Nájemce je oprávněn nevýhradně užívat i prostory Budovy, které jsou nezbytné k naplnění účelu této smlouvy (např. k přístupu do/k Předmětu nájmu).
4. Účelem nájmu je užívání Předmětu nájmu k umístění a provozování Zařízení umožňujícího umístění a provozování technologie pro zajištění sítí a poskytování služeb elektronických komunikací podnikateli poskytujícími veřejně dostupné služby elektronických komunikací ve smyslu Zákona.

IV. Stav Předmětu nájmu

1. Pronajímatel prohlašuje, že Předmět nájmu je ve stavu způsobilém ke smluvenému užívání.

2. Nájemce prohlašuje, že je mu znám stav Předmětu nájmu, který odpovídá účelu nájmu shora uvedenému a že Předmět nájmu v tomto stavu do nájmu přijímá.

V. Odběr elektrické energie

Pronajímatel umožní Nájemci připojení na přívod elektrické energie a její odběr, přičemž způsob úhrady Nájemcem spotřebované elektrické energie je upraven v čl. VII této smlouvy.

VI. Doba nájmu

Nájem se sjednává na dobu určitou, a to na dobu 1 roku od data účinnosti této smlouvy.

VII. Nájemné a úhrada za služby

1. Nájemce se zavazuje platit Pronajímateli za Předmět nájmu roční nájemné stanovené dohodou smluvních stran ve výši 115.975,- Kč (slovy: sto patnáct tisíc devět set sedmdesát pět korun českých).
2. Nájemné bude uhrazeno Nájemcem na základě této smlouvy řádně a včas formou bezhotovostního převodu na účet Pronajímatele uvedený v hlavičce této smlouvy, a to ke dni 30. 9. 2021 s uvedením variabilního symbolu - 32155.
3. Pronajímatel je povinen informovat Nájemce o změně účtu, na nějž mají být hrazeny platby dle této smlouvy. Pro vyloučení všech pochybností se má za to, že uvedení jiného čísla účtu na daňovém dokladu – faktuře, vystaveném Pronajímatelem, v souladu s touto smlouvou a doručeném Nájemci, je oznámením změny účtu dle tohoto odstavce.
4. Hodnota spotřebované elektrické energie dle skutečného odběru na instalovaném elektroměru Nájemce, bude Nájemci přeúčtována Pronajímatelem 1x ročně. V případě, že dojde ke zvýšení nebo snížení ceny za elektrickou energii dodavatelem tohoto média, bude nedílnou součástí faktury – účetního dokladu, vystaveného Pronajímatelem, fotokopie faktury nebo oznámení dodavatele el. energie o této změně.
5. Je-li Nájemce v prodlení s úhradami podle této smlouvy, je Pronajímatel oprávněn požadovat úrok z prodlení ve výši stanovené zvláštním právním předpisem. Smluvní strany sjednávají, že Nájemce se nedostane do prodlení s úhradou plateb dle této smlouvy v případě, že neobdrží řádný daňový doklad vystavený Pronajímatelem.

VIII. Umístění a instalace Zařízení

1. Veškeré stavební práce související s umístěním a instalací Zařízení v/na Předmětu nájmu, práce nutné k vybudování příslušenství Zařízení a vybavení Předmětu nájmu zajistil Nájemce na vlastní náklady po převzetí Předmětu nájmu. Nájemcem instalované Zařízení a ostatní vybavení zůstávají po celou dobu trvání této smlouvy ve výlučném vlastnictví Nájemce.



2. Veškeré stavební úpravy Předmětu nájmu, zejména tahy kabelů a způsob připojení na elektrickou energii související s instalací a umístěním Zařízení v Předmětu nájmu, byly popsány v projektu.
3. Nájemce zajistí, pokud bude třeba, na vlastní náklady, přípravu dokumentace potřebné k provedení případných budoucích stavebních úprav Předmětu nájmu a souvisejících prací a úkonů, jako i veškerá potřebná rozhodnutí, povolení, vyjádření a souhlasy příslušných správních orgánů. Pronajímatel se zavazuje poskytnout Nájemci veškerou nezbytnou součinnost a souhlasí, aby tato smlouva byla použita jako podklad pro příslušné správní řízení.
4. Pronajímatel souhlasí, že úpravy Předmětu nájmu provedené Nájemcem, které budou mít charakter technického zhodnocení ve smyslu § 33 zákona 586/1992 Sb., o daních z příjmů, ve znění pozdějších předpisů (dále jen „ZDP“), bude po dobu trvání této smlouvy odepisovat Nájemce. Pronajímatel prohlašuje, že technické zhodnocení provedené Nájemcem daňově neodepisuje dle příslušných ustanovení ZDP. Zároveň Pronajímatel bere na vědomí a souhlasí s tím, že Nájemce pro potřeby daňových odpisů zařídí uvedené technické zhodnocení do příslušné odpisové skupiny tak, jak by bylo toto technické zhodnocení zaříděno v případě, kdyby bylo odepisováno Pronajímatelem.

IX.

Práva a povinnosti smluvních stran

1. Práva a povinnosti Nájemce
 - a) Nájemce bude s Předmětem nájmu řádně zacházet a bude dbát o jeho dobrý stav, učiní opatření k zabránění jeho poškození. Nájemce je oprávněn využívat Předmět nájmu v rozsahu a k účelům daným touto smlouvou.
 - b) Všechny případné budoucí stavební úpravy Předmětu nájmu znamenající jeho rozšíření musí být předloženy Pronajímateli ke schválení. Pronajímatel se zavazuje písemně se vyjádřit k takovému návrhu ve lhůtě do třiceti (30) kalendářních dnů ode dne jeho předložení. Náklady na tyto případné budoucí stavební úpravy znamenající rozšíření Předmětu nájmu uhradí Nájemce, pokud nebude písemně dohodnuto jinak.
 - c) Nájemce je povinen upozornit Pronajímatele na všechna zjištěná nebezpečí a závady, která mohou vést ke vzniku škod Pronajímateli. Stejnou povinnost má i Pronajímatel vůči Nájemci. V případě, že upozorněná strana nebezpečí a závady bez zbytečného odkladu neodstraní, je ohrožená strana oprávněna odstranit nebezpečí a závady na náklady strany v prodlení.
 - d) Nájemce je oprávněn po celý rok, dvacet čtyři (24) hodin denně, sedm (7) dní v týdnu užívat Předmět nájmu a dále je oprávněn za účelem přístupu k Předmětu nájmu nevyhradně užívat i související prostory.
 - e) Nájemce je oprávněn přizpůsobovat umístěné Zařízení včetně antén, mikrovlnného připojení a souvisejících Zařízení aktuálnímu vývoji telekomunikačních technologií, přemísťovat jej v rozsahu Předmětu nájmu a měnit jej zcela nebo částečně, pokud se tím rozsah Předmětu nájmu nerozšiřuje.
 - f) S ohledem na skutečnost, že mobilní veřejná komunikační síť Nájemce pracuje v tzv. sdíleném režimu, je k funkčnosti Zařízení a tedy k naplnění účelu této smlouvy nutné, aby na/v Zařízení byly umístěny součástky ve vlastnictví jiných podnikatelů poskytujících veřejně dostupné služby elektronických komunikací ve smyslu Zákona, přičemž pro účely této smlouvy jsou tyto považovány za součást

Zařízení a Nájemce je k jejich umístění a provozování oprávněn a nese za jejich umístění a provoz plnou odpovědnost.

- g) V případě oprav, úprav a údržby Předmětu nájmu prováděných Pronajímatelem je Nájemce povinen umožnit jejich provedení a poskytnout potřebnou součinnost (např. dočasná překládka, přemístění Zařízení, nadzvednutí kabelů, demontáž Zařízení). Nájemce v těchto případech nebude požadovat po Pronajímatelem náhradu nákladů, které mu v souvislosti s tím vzniknou a Pronajímatel není povinen Nájemci takové náklady hradit. Pronajímatel je povinen Nájemci nahlásit provádění těchto činností alespoň jeden (1) měsíc před zahájením prací (s výjimkou havárií).
- h) Nájemce je oprávněn přenechat Předmět nájmu do užívání jiným subjektům pouze na základě písemného souhlasu Pronajímatele.
- i) Nájemce je oprávněn převést svá práva a závazky vyplývající z této smlouvy na třetí osobu pouze na základě písemného souhlasu Pronajímatele.
- j) Nájemce odpovídá za provoz Zařízení a pokud po instalaci a spuštění Zařízení Nájemce dojde k radiovému rušení prokazatelně způsobeném tímto Zařízením na řádně instalovaném a technickým normám odpovídajícím zařízení Pronajímatele, je povinen Nájemce takové rušení na své náklady neprodleně odstranit. Ve sporných případech může kterákoliv strana požádat o rozhodnutí Český telekomunikační úřad (dále jen „ČTÚ“). Pokud bude rozhodnutí ČTÚ takové, že provoz zařízení musí být ukončen, je kterákoliv ze smluvních stran oprávněna vypovědět tuto smlouvu s dvouměsíční výpovědní dobou.

2. Práva a povinnosti Pronajímatele

- a) Pronajímatel předal Nájemci Předmět nájmu ve stavu způsobilém ke smluvenému účelu užívání.
- b) Pronajímatel je povinen udržovat Předmět nájmu ve stavu způsobilém ke smluvenému užívání a zabezpečovat řádné plnění činností, jejichž výkon je s užíváním Předmětu nájmu spojen a zajistit Nájemci nerušený výkon nájemního práva.
- c) Pronajímatel umožní určeným zaměstnancům Nájemce či třetím oprávněným subjektům přístup do Předmětu nájmu kdykoliv a do ostatních částí Budovy po předchozím oznámení Nájemce vždy, kdy takový vstup může být nezbytný k instalaci, obsluze, prohlídce či údržbě Zařízení. Zaměstnanci Nájemce při vstupu předloží zaměstnanecký průkaz Nájemce, v případě pochybností i občanský průkaz. Třetí opravné osoby budou vždy v doprovodu zaměstnance Nájemce, případně bude jejich vstup předem Pronajímatelem oznámen s předložením seznamu těchto osob. Nájemce oznámí Pronajímatelem každý jednotlivý vstup kontaktním osobám Pronajímatele, tj. školník [REDACTED]
- d) Pronajímatel má právo vstupu do Předmětu nájmu v mimořádných případech (havárie Zařízení, hrozící nebezpečí požáru, podezření z vniknutí neoprávněné osoby) a každý takovýto vstup neprodleně oznámí Nájemci. Pronajímatel je povinen v případě vstupu dle předchozí věty řídit se písemnými pokyny Nájemce, které byly Pronajímatelem předány Nájemcem ke dni uzavření této smlouvy.
- e) Pronajímatel je povinen předem oznámit Nájemci jeho úmysl pronajmout či zřídit jiné právo k Předmětu nájmu pro třetí osobu a v případě, že by pronajmem nebo zřízením jiného práva mohlo dojít k ohrožení či omezení účelu nájmu podle této smlouvy, je Pronajímatel povinen písemně požádat o souhlas Nájemce.



- f) Pronajímatel umožní Nájemci umístit jednotlivá kabelová propojení ve smyslu čl. III odst. 1 písm. b) této smlouvy, a to v čase a v rozsahu potřebném k plnění účelu této smlouvy a při zachování stávajících podmínek nájmu, především výše nájemného.
- g) Pronajímatel nemá právo na úhradu pohledávky vůči Nájemci zadržet movité věci, které má Nájemce na nebo v Předmětu nájmu.
- h) V případě převodu vlastnického práva k Budově nebo její části je Pronajímatel povinen nejpozději ke dni převodu vlastnického práva k Budově nebo její části prokazatelně seznámit nového vlastníka s obsahem této smlouvy. Pronajímatel je povinen oznámit Nájemci, že uzavřel smlouvu o převodu vlastnického práva k Budově nebo její části a že dle předchozí věty seznámil nového vlastníka s touto smlouvou.

X. Skončení nájmu

1. Nájem sjednaný touto smlouvou končí uplynutím doby, na kterou byl sjednán, dohodou smluvních stran nebo výpovědí.
2. Smluvní strany ujednaly, že Pronajímatel je oprávněn smlouvu vypovědět z důvodů uvedených v § 2309 občanského zákoníku a dále v těchto případech:
 - a) pokud Nájemce i přes písemnou výzvu Pronajímatele k nápravě, která nebude kratší než patnáct (15) dní, užívá Předmět nájmu v rozporu s touto smlouvou;
 - b) pokud Nájemce provádí nebo provede na Předmětu nájmu nepovolené stavební úpravy.
3. Smluvní strany ujednaly, že Nájemce je oprávněn smlouvu vypovědět pouze z důvodů uvedených v § 2308 občanského zákoníku. Smluvní strany dále ujednaly právo Nájemce vypovědět tuto smlouvu v případě
 - a) rekonfigurace sítě;
 - b) že se změnil vlastník Budovy nebo její části a Pronajímatel porušil jakoukoliv povinnost dle ustanovení čl. IX odst. 2 písm. h) této smlouvy;
 - c) poškození Zařízení v takovém rozsahu, že jej není možné dále provozovat.
4. Výpovědní doba je tři (3) měsíce a počíná běžet od prvního dne měsíce následujícího po měsíci, v němž byla výpověď doručena druhé smluvní straně. Smluvní strany dojednaly, že na doručení písemností a lhůty s tím spojené se použijí příslušná ustanovení občanského soudního řádu, včetně ustanovení o náhradním doručení.
5. Ustanovení § 2223 a § 2230 občanského zákoníku se neuplatní.
6. V případě skončení nájmu ze strany Pronajímatele smluvní strany vylučují právo nájemce na náhradu za výhodu Pronajímatele, kterou získá převzetím zákaznické základny vybudované vypovězeným Nájemcem dle úpravy ustavení § 2315 občanského zákoníku.

XI. Vypořádání při skončení nájmu

Při ukončení nájmu je Nájemce povinen vrátit Pronajímateli Předmět nájmu ve stavu, v jakém jej převzal, s přihlédnutím k jeho běžnému opotřebení a Pronajímatelem schváleným stavebním úpravám, pokud nebude pro stavební úpravy ujednáno jinak.

Smluvní strany vypořádají vzájemné dluhy do šedesáti (60) kalendářních dnů od skončení nájmu.

XII. **Zvláštní ujednání**

1. Pronajímatel prohlašuje, že na Předmětu nájmu neváznou žádná práva a povinnosti, které by bránily jeho řádnému užívání dle této smlouvy, a že ke dni podpisu této smlouvy nejsou Pronajímateli známy skutečnosti, které by mohly mít bezprostřední vliv na rozhodnutí Nájemce uzavřít tuto smlouvu.
2. Vyskytnou-li se události, které jedné nebo oběma smluvním stranám částečně nebo úplně znemožní plnění jejich povinností podle této smlouvy, jsou povinni se o tomto bez zbytečného odkladu informovat a společně podniknout kroky k jejich překonání. Nesplnění této povinnosti zakládá právo na náhradu škody pro stranu, která se porušení smlouvy v tomto bodě nedopustila.
3. Stane-li se některé ustanovení této smlouvy neplatné či neúčinné, nedotýká se to ostatních ustanovení této smlouvy, která zůstávají platná a účinná. Smluvní strany se v tomto případě zavazují dohodou nahradit ustanovení neplatné/neúčinné novým ustanovením platným/účinným, které nejlépe odpovídá původně zamýšlenému účelu ustanovení neplatného/neúčinného. Do této doby platí odpovídající úprava obecně závazných právních předpisů České republiky.
4. Nájemce přijal a dodržuje interní korporátní compliance program navržený tak, aby byl zajištěn soulad činnosti Nájemce s platnými a účinnými právními předpisy, pravidly etiky a morálky, a zahrnující opatření, jejichž cílem je předcházení a odhalování porušování uvedených předpisů a pravidel (program Corporate Compliance - <https://www.cetin.cz/corporate-compliance>).

Pronajímatel (a jakákoliv fyzická nebo právnická osoba, která s ním spolupracuje a kterou využívá pro plnění povinností z této smlouvy nebo v souvislosti s jejím uzavřením a realizací, tj. pracovníci, zástupci nebo externí spolupracovníci) ctí a dodržuje platné a účinné právní předpisy včetně mezinárodních smluv, základní morální a etické principy. Pronajímatel odmítá jakékoliv deliktní jednání a tohoto se zdržuje. Pronajímatel prohlašuje, že podle jeho nejlepšího vědomí a svědomí on ani žádný jeho pracovník, zástupce nebo externí spolupracovník neporušili v souvislosti s uzavřením této smlouvy žádný platný a účinný právní předpis. Pronajímatel prohlašuje, že jeho činnost je legální a veškeré jeho prostředky pocházejí výhradně z legálních zdrojů.

Pronajímatel je povinen činit veškerá náležitá opatření a vyvíjet co největší úsilí, aby zabránil tomu, že on nebo jakýkoli jeho pracovník, zástupce nebo externí spolupracovník poruší v souvislosti s realizací této smlouvy jakýkoliv platný a účinný právní předpis.





Aniž by byla dána jakákoliv souvislost s předmětem činnosti dle této smlouvy, Pronajímatel prohlašuje, že uplatňuje a bude uplatňovat veškerá náležitá opatření a že vyvíjí a bude vyvíjet co největší úsilí, aby v rámci jeho činnosti nebo zájmu nedošlo k jednání nebo situaci, která by způsobila takové významné ohrožení nebo narušení jeho reputace, jež by mohlo mít negativní dopad na reputaci s ním spolupracujících subjektů.

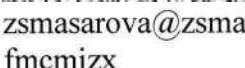

Vystupuje-li Pronajímatel pro Nájemce nebo jeho jménem, dává dodržování uvedených zásad najevo.

XIII. Kontaktní údaje

1. **Pronajímatel:** Základní škola, Brno, Masarova 11, příspěvková organizace
Adresa pro doručování: Masarova 236/11, 628 00 Brno
Kontaktní osoba: 
Tel.: 
E-mail: zsmasarova@zsmasarova.cz
Datová schránka: fmcmjzx

2. **Nájemce:**
Adresa pro doručování: CETIN a.s.
Nemovitosti, Českomoravská 2510/19, Libeň, 190 00
Praha 9
Kontaktní telefonní linka: + 
Kontaktní e-mail: a 
Kontaktní telefonní linka: + 
Kontaktní e-mail: c 
Datová schránka: qa7425t

3. V případě jakýchkoli změn v odst. 1. a 2. tohoto článku, jsou smluvní strany povinny se vzájemně neprodleně informovat. Smluvní strany konstatují, že ke změně údajů podle tohoto článku není potřeba uzavírat dodatek k této smlouvě a postačí pouze písemné sdělení druhé smluvní straně.

4. Smluvní strany ujednaly, že jakákoli písemná komunikace podle této smlouvy je platně vykonána
 - a) v případě osobního doručování v okamžiku odevzdání písemnosti;
 - b) v případě doručování do datové schránky v okamžiku doručení do datové schránky;
 - c) při doručování poštou v okamžiku předání písemnosti na poštu. V případě, že adresát odmítne převzetí písemnosti, je den, kdy adresát odmítnul písemnost převzít dnem doručení. Pro případ nemožnosti doručení pošty na adresy shora uvedené, je dnem doručení patnáctý den ode dne jeho odevzdání za účelem poštovní přepravy;
 - d) v případě doručování e-mailem jeho doručením v čitelné podobě.

XIV. Ochrana osobních údajů

1. Za účelem plnění práv a povinností vyplývajících z této smlouvy nebo vzniklých v souvislosti s touto smlouvou si smluvní strany navzájem předávají nebo mohou předávat osobní údaje (dále jen „**Osobní údaje**“) ve smyslu čl. 4 odst. 1 Nařízení Evropského parlamentu a Rady (EU) č. 2016/679 ze dne 27. 4. 2016, o ochraně fyzických osob v souvislosti se zpracováním osobních údajů a o volném pohybu těchto

údajů a o zrušení směrnice 95/46/ES (obecné nařízení o ochraně osobních údajů) (dále jen „GDPR“) subjektů údajů, kterými jsou zejména zástupci, zaměstnanci nebo zákazníci druhé smluvní strany či jiné osoby pověřené druhou smluvní stranou k výkonu či plnění práv a povinností vyplývajících z této smlouvy nebo vzniklých v souvislosti s touto smlouvou. Přejímající smluvní strana je tak vzhledem k předávaným Osobním údajům v pozici správce.

2. Účelem předání Osobních údajů je plnění této smlouvy, smluvní strany prohlašují, že předávané Osobní údaje budou zpracovávat pouze k naplnění tohoto účelu, a to v souladu s platnými právními předpisy, zejména v souladu s GDPR.
3. Smluvní strany prohlašují, že pro předání Osobních údajů druhé smluvní straně disponují platným právním titulem v souladu s čl. 6 odst. 1 GDPR.
4. Smluvní strany berou na vědomí, že za účelem plnění této smlouvy, může docházet k předání Osobních údajů z přejímající smluvní strany třetí osobě, zejména osobě, prostřednictvím které přejímající smluvní strana vykonává či plní práva a povinnosti vyplývající z této smlouvy nebo vzniklá v souvislosti s touto smlouvou.
5. Předávající smluvní strana zajistila nebo zajistí splnění veškerých zákonných podmínek nezbytných pro předání Osobních údajů vůči subjektům údajů, zejména informuje subjekty údajů o skutečnosti, že došlo k předání konkrétních Osobních údajů přejímající smluvní straně, a to za účelem plnění této smlouvy. V případě, že přejímající smluvní stranou je Nájemce, předávající smluvní strana seznámí subjekty údajů rovněž i s podmínkami zpracování Osobních údajů, včetně rozsahu zvláštních práv subjektu údajů, které jsou uvedeny v Zásadách zpracování osobních údajů dostupných na adrese <https://www.cetin.cz/zasady-ochrany-osobnich-udaju>. Splnění povinnosti uvedené v tomto odstavci je předávající smluvní strana povinna přejímající smluvní straně na výzvu písemně doložit.

XV.

Závěrečná ujednání

1. Na právní vztahy touto smlouvou neupravené se použijí příslušná ustanovení občanského zákoníku.
2. Jsou-li v této smlouvě uvedeny přílohy, tvoří její nedílnou součást. Slova s významem v jednotném čísle v případech, kdy to umožňují souvislosti, zahrnují rovněž číslo množné a naopak.
3. Veškeré změny a doplňky této smlouvy musí být učiněny písemně ve formě dodatku k této smlouvě a podepsány oprávněnými zástupci obou smluvních stran, jinak jsou neplatné. Toto ustanovení se nevztahuje na ty články této smlouvy, ve kterých je možnost změny formou oznámení druhé straně.
4. Smlouva je vyhotovena ve dvou (2) výtiscích s platností originálu, přičemž každá ze smluvních stran obdrží jedno (1) vyhotovení.
5. Účastníci této smlouvy prohlašují, že smlouva byla sjednána na základě jejich pravé a svobodné vůle, že si její obsah přečetli a bezvýhradně s ním souhlasí, což stvrzují svými vlastnoručními podpisy.



6. Smluvní strany prohlašují, že platnost smlouvy nastává dnem podpisu oběma smluvními stranami a účinnost smlouvy nastává dne 1. 8. 2021, avšak s výjimkou ujednání tohoto odstavce, který nabývá účinnosti dnem uzavření této smlouvy. Pronajímatel, jako subjekt povinný dle zákona č. 340/2015 Sb., o zvláštních podmínkách účinnosti některých smluv, uveřejňování těchto smluv a o registru smluv (zákon o registru smluv), v platném znění (dále jen „**Zákon o registru smluv**“) se zavazuje nejpozději do 31. 7. 2021 uveřejnit obsah této smlouvy a tzv. metadata a splnit další povinnosti v souladu se Zákonem o registru smluv. Pronajímatel se zavazuje doručit Nájemci potvrzení o uveřejnění této smlouvy dle Zákonu o registru smluv vydané správcem registru smluv nejpozději následující den po jeho obdržení. Nebude-li tato smlouva uveřejněna v souladu se Zákonem o registru smluv do tří (3) měsíců po jejím uzavření, zavazuje se Pronajímatel uzavřít s Nájemcem novou smlouvu, která svým obsahem bude hospodářsky odpovídat znění této smlouvy (příčemž určení lhůt, dob a termínů bude odpovídat tomuto principu a časovému posunu), a to do sedmi (7) dnů od doručení výzvy Nájemce druhé smluvní straně. Nájemce prohlašuje, že informace obsažené ve výkresu, který tvoří přílohu č. 1 této smlouvy, nepodléhají povinnosti zveřejnění dle Zákonu o registru smluv a Pronajímatel se zavazuje přílohu č. 1 nezveřejnit.
7. Tato smlouva plně nahrazuje Předchozí smlouvu.

V Brně dne 28.7.2021

V Praze dne 27.7.2021

za Pronajímatele:
**Základní škola, Brno, Masarova 11,
příspěvková organizace**

za Nájemce:
CETIN a.s.

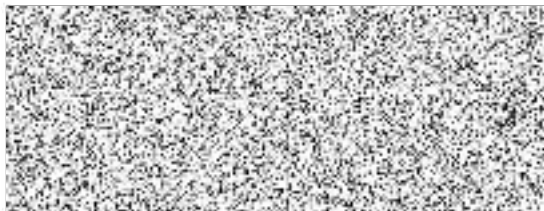

ředitel školy



manažer realitních služeb
na základě pověření

