



Městská část Praha 10, sídlem Vršovická 1429/68, Praha 10, IČ 00063941, zastoupená Ing. Vladimírem Novákem, starostou; ke smluvnímu jednání oprávněna Mgr. Martina Mottlová, vedoucí odboru školství, na straně jedné
(dále jen „MČ Praha 10“)

a

Základní škola, Praha 10, Hostýnská 2/2100, sídlem 108 00 Praha 10, Hostýnská 2100/2, IČ 47611171, jednající ředitelem [REDAKCE] na straně druhé
(dále jen „Škola“)

a

společnost PRAHA 10 – Rekreace, a.s., sídlem Vršovická 1429/68, Praha 10, IČ 28213963, jednající Mgr. Bohdanem Urbanem, jediným členem představenstva, zapsaná v obchodním rejstříku vedeném MS v Praze, oddíl B, vložka 13417 na straně třetí
(dále jen „společnost Rekreace“)

uzavírají následující

**smlouvu o spolupráci a součinnosti při realizaci projektu
„Škola v přírodě“ v Horském hotelu v Krkonoších.**

**I.
Úvod**

1. Úvodem smlouvy strany konstatují, že:
 - 1.1 MČ Praha 10 jako zřizovatel svým rozhodnutím ve smyslu ustanovení § 27 zákona č. 250/2000 Sb., o rozpočtových pravidlech územních rozpočtů, ve znění předpisů pozdějších, zřídila Školu jako příspěvkovou organizaci hospodařící, mimo jiné, s prostředky poskytnutými MČ Praha 10 jako zřizovatelem;
 - 1.2 MČ Praha 10 jako jediný akcionář založila společnost PRAHA 10 – Majetková, a.s., sídlem Praha 10, Vršovická 68, IČ 27205703 s tím, že tato společnost následně jako jediný zakladatel a akcionář založila společnost Rekreace s tím, že záměr založení společnosti Rekreace byl v souladu s ustanovením § 94 odst. 2) písm. g) zák. č. 131/2000 Sb., o hlavním městě Praze, schválen rozhodnutím Rady MČ Praha 10, přičemž k tomuto rozhodnutí byl dle ustanovení § 94 odst. 1 zák. č. 131/2000 Sb., o hlavním městě Praze, za použití ustanovení § 70 odst. 2 citovaného zákona udělen souhlas nadpoloviční většiny všech členů Rady MČ Praha 10;
 - 1.3 společnost Rekreace je vlastníkem nemovitého majetku (stavby a pozemky) situovaného v katastrálním území Janské Lázně a tvořícího areál tzv. Horského hotelu Černá hora (dále jen „Horský hotel“).
2. Úvodem smlouvy MČ Praha 10 dále prohlašuje, že záměrem založení společnosti Rekreace bylo resp. je, mimo jiné, umožnit občanům Městské části Praha 10 cenově dostupnou rekreaci resp. rekreaci financovanou z rozpočtových prostředků MČ Praha 10, a to v zařízeních vlastněných MČ Praha 10 resp. subjekty ovládanými MČ Praha 10.
3. V souladu se záměrem deklarovaným v předchozím odstavci smlouvy rozhodla MČ Praha 10 o realizaci projektu uspořádání škol v přírodě pro žáky základních škol se sídlem na území Městské části Praha 10 zřízených MČ Praha 10 jako zřizovatelem, a to z rozpočtových prostředků MČ Praha 10 a při využití Horského hotelu. Realizace projektu byla schválena usnesením Rady MČ Praha 10 č. 811 ze dne 15. 10. 2008. Výše neinvestičního příspěvku poskytnutého Škole v celkové výši resp. v členění na jednoho žáka/pedagoga Školy, jakož i termín pořádání „Školy v přírodě“ jsou specifikovány v dokumentu, který jako příloha č. 1 tvoří nedílnou součást této smlouvy.

II. Předmět smlouvy

Předmětem této smlouvy je úprava spolupráce a součinnosti stran pro realizaci projektu uspořádání „Školy v přírodě“ pro žáky a pedagogy Školy hrazené z rozpočtových prostředků MČ Praha 10, a to v Horském hotelu, vše v počtu a v termínu stanoveném v příloze č. 1 smlouvy.

III. Poskytnutí příspěvku

1. MČ Praha 10 se zavazuje, že poskytnutý neinvestiční příspěvek Škole účelově určený na úhradu ceny za pobyt žáků a pedagogů Školy na tzv. „Školu v přírodě“ v Horském hotelu převede Škole na její účet č. [redacted] ve lhůtě do 24. 3. 2017. MČ Praha 10 jako organizátor projektu definovaného v čl. I. odst. 3 této smlouvy současně garantuje zajištění účasti žáků a pedagogů na „Škole v přírodě“ v termínu a počtu stanoveném v příloze č. 1 této smlouvy.
2. Poskytnutý neinvestiční příspěvek je Škola povinna:
 - 2.1 použít výlučně k účelu, ke kterému jí byl poskytnut;
 - 2.2 řádně vyúčtovat a případný nevyčerpaný neinvestiční příspěvek vrátit zpět na účet MČ Praha 10.
3. Konkrétní podmínky pro nakládání Školy s poskytnutým neinvestičním příspěvkem účelově určeným na úhradu ceny za pobyt žáků a pedagogů Školy na tzv. „Školu v přírodě“ v Horském hotelu jsou stanoveny v rozhodnutí MČ Praha 10 specifikovaném v čl. I. odst. 3 této smlouvy a Škola je povinna tyto podmínky plně respektovat.

IV. Organizace „Školy v přírodě“

1. Ke splnění předmětu této smlouvy se společnost Rekreace zavazuje pro Školu resp. pro žáky a pedagogy Školy v Horském hotelu zajistit pobyt na „Škole v přírodě“, a to v počtu žáků a pedagogů v termínu specifikovaném v příloze č. 1 smlouvy. V této souvislosti se strany zavazují postupovat ve vzájemné součinnosti, zejména se včas vzájemně informovat o skutečnostech týkajících se pobytu na „Škole v přírodě“ tak, aby informace (např. termín odjezdu a příjezdu) byly všem stranám známy v dostatečném časovém předstihu, nejpozději však 5 pracovních dní předem.
2. Pro účely výkladu této smlouvy pobyt na „Škole v přírodě“ zahrnuje:
 - 2.1 zajištění dopravy žáků a pedagogů Školy autobusem od místa sídla Školy do Janských Lázní a zpět;
 - 2.2 zajištění dopravy žáků a pedagogů Školy lanovkou z Janských Lázní na Černou horu a zpět (jiným vhodným způsobem s přihlédnutím k věku a počtu dětí a klimatickým podmínkám, nebude-li lanovka v provozu);
 - 2.3 ubytování žáků a pedagogů Školy v Horském hotelu včetně služeb souvisejících s ubytováním, tj. zejména zajištění dopravy ubytovaných osob včetně zavazadel a případného dalšího materiálu od autobusu k lanové dráze a zpět a od lanové dráhy na Černé Hoře do Horského hotelu na Černé Hoře a zpět, zajištění audiovizuální projekční techniky a vybavení pro volnočasové aktivity žáků a zajištění dopravy poštovních zásilek z pošty v Janských Lázních do Horského hotelu a zpět;
 - 2.4 zajištění stravování žáků a pedagogů Školy v Horském hotelu (snídaně, oběd, večeře, svačiny, pitný režim);
 - 2.5 zdravotní dosažitelnost – odvoz nemocných a zraněných dětí a pedagogů, včetně nezbytného doprovodu, vhodným způsobem k lékaři a zpět v případě, že odvoz nemocných zajišťuje společnost Rekreace.

3. Plnění pod bodem 2.1 a 2.2 předchozího odstavce si zajišťuje Škola přímo u příslušné třetí osoby, a to na základě přímého smluvního vztahu se třetí osobou poskytující předmětné služby a za využití neinvestičního příspěvku poskytnutého MČ Praha 10.
4. Plnění pod bodem 2.3, 2.4 a 2.5 odstavce 2 tohoto článku smlouvy poskytuje Škole resp. pro žáky a pedagogy Školy zajišťuje společnost Rekreace. V případě, že Škola bude mít jakékoli výhrady k rozsahu či kvalitě služeb poskytovaných resp. zajišťovaných společností Rekreace, zavazuje se takové případné výhrady uplatnit u společnosti Rekreace bez zbytečného odkladu tak, aby společnost Rekreace mohla zajistit zjednání nápravy u subjektu zajišťujícího pro společnost Rekreace provoz Horského hotelu. Výslovně se sjednává, že výhrady k rozsahu či kvalitě služeb poskytovaných resp. zajišťovaných společností Rekreace uplatní Škola neprodleně, nejpozději však do sedmi dnů od ukončení pobytu. Neuplatní-li Škola nejpozději do sedmi dnů od ukončení pobytu trvání „Školy v přírodě“ žádné námítky, má se za to, že služby společnosti Rekreace pro naplnění předmětu této smlouvy byly poskytnuty řádně a včas.

V.

Cena za služby

1. Za zajištění pobytu ve „Škole v přírodě“ tj. za poskytnutí plnění definovaných v čl. IV. odst. 2 bod 2.3, 2.4 a 2.5 náleží společnosti Rekreace cena stanovená přílohou č. 2 této smlouvy. Pro případ, že z jakéhokoli důvodu bude skutečný počet žáků a pedagogů Školy zúčastněných na „Škole v přírodě“ nižší než počet stanovený v příloze č. 1 smlouvy, náleží společnosti Rekreace odstupné (stornopoplatek) ve výši stanovené v příloze č. 2 této smlouvy za každého nezúčastněného žáka a pedagoga Školy a každý neuskutečněný den pobytu oproti počtu stanovenému v příloze č. 1 smlouvy.
2. Cena za zajištění pobytu na „Škole v přírodě“ kalkulovaná dle předchozího odstavce (včetně případných stornopoplateků) je splatná na základě daňového dokladu (faktury) vystaveného Škole společností Rekreace. Vystavený daňový doklad musí obsahovat tyto údaje:
 - 2.1 označení daňového dokladu (faktury) a jeho číslo;
 - 2.2 identifikaci společnosti Rekreace;
 - 2.3 identifikaci Školy;
 - 2.4 bankovní spojení;
 - 2.5 splatnost v délce 14 dnů ode dne doručení Škole;
 - 2.6 předmět plnění smlouvy;
 - 2.7 celkovou fakturovanou částku včetně DPH (at' již ceny za zajištění pobytu na „Škole v přírodě“ dle specifikace ceny podle odst. 4 tohoto článku smlouvy nebo stornopoplatku za nižší než sjednaný počet osob účastnících se pobytu na „Škole v přírodě“).
3. Společnost Rekreace prohlašuje, že celý předmět plnění dle této smlouvy je z hlediska zákona č. 235/2004 Sb., o dani z přidané hodnoty, považován za cestovní službu a pro stanovení a způsob účtování DPH bude použit zvláštní režim dle § 89 zákona č. 235/2004 Sb., o dani z přidané hodnoty.
4. Cena stanovená dle odstavce 1 tohoto článku smlouvy se sjednává jako cena pevná a zahrnující veškeré náklady společnosti Rekreace spojené se zajištěním pobytu žáků a pedagogů Školy na „Škole v přírodě“. Sjednaná cena nezahrnuje žádné další plnění společnosti Rekreace nad rámec služeb specifikovaných v čl. IV. odst. 2 bod 2.3, 2.4 a 2.5 smlouvy a nezahrnuje náklady Školy spojené se zajištěním platů pedagogů na „Škole v přírodě“.

VI. Odpovědnost

1. Za škodu vzniklou v souvislosti s realizací předmětu této smlouvy nese společnost Rekrece odpovědnost v rozsahu stanoveném analogicky dle rozsahu odpovědnosti stanoveném zákonnými předpisy pro subjekty poskytující ubytovací služby. Pro odstranění jakýchkoli nejasností se výslovně stanovuje, že společnost Rekrece nepřebírá jakoukoli odpovědnost za škodu vzniklou v souvislosti s aktivitami uskutečňovanými Školou resp. pedagogy Školy v době trvání „Školy v přírodě“.
2. Škola se zavazuje, že v rozsahu dokumentů poskytnutých společností Rekrece bez zbytečného odkladu (nejlépe první den pobytu) seznámí žáky s provozním řádem a protipožární směrnici Horského hotelu.

VII. Trvání smlouvy

1. Tato smlouva je uzavřena na dobu určitou od 20. 3. 2017 do 24. 4. 2017.
2. Před splněním předmětu smlouvy může být smlouva zrušena dohodou smluvních stran v písemné formě, přičemž účinky zrušení smlouvy nastanou k okamžiku stanoveném v takovéto dohodě. Nebude-li takovýto okamžik dohodou stanoven, pak tyto účinky nastanou ke dni uzavření takovéto dohody.

VIII. Závěrečná ustanovení

1. Návrh na uzavření této smlouvy nelze přijmout s dodatkem nebo s odchylkou.
2. Tuto smlouvu nelze uzavřít, aniž by byly ujednány všechny náležitosti, jež se dle záměru stran v ní měly ujednat.
3. Obsah závazku založeného touto smlouvou nebude utvářen zvyklostmi. Význam pro něj nemá ani zavedená praxe stran.
4. Tato smlouva představuje jedinou a úplnou dohodu mezi stranami týkající se předmětu smlouvy a nahrazuje veškeré předchozí dohody, návrhy, nabídky, dohody o porozumění a jakákoli jiná ujednání mezi stranami týkající se téhož předmětu. Změny této smlouvy jsou možné pouze formou písemných dodatků k této smlouvě, schválených a podepsaných všemi smluvními stranami
5. Nakládání s poskytnutým neinvestičním příspěvkem se řídí režimem zákona č. 250/2000 Sb., o rozpočtových pravidlech územních rozpočtů, ve znění předpisů pozdějších a dalšími obecně závaznými právními předpisy.
6. V ostatním se práva a povinnosti stran ve smyslu ustanovení § 1746 odst. 2 zákona č. 89/2012 Sb., občanský zákoník, přiměřeně řídí režimem citovaného zákona. Smluvní strany se výslovně dohodly, že výslovně vylučují v rozsahu maximálně přípustném dle kogentních ustanovení právních předpisů aplikaci ustanovení §§ 1852 až 1867 zákona č. 89/2012 Sb., občanský zákoník, na jejich smluvní vztah založený touto smlouvou. Tím není dotčena platnost ujednání čl. VI. odst. 1 této smlouvy.
7. Jakákoli oznámení budou učiněna v písemné formě a doručena osobně, faxem nebo zasláním doporučeně poštou. Oznámení učiněné výše uvedeným způsobem bude považováno za doručené okamžikem doručení (v případě osobního doručení) nebo v době uvedené na potvrzení o úspěšném odeslání faxové zprávy (v případě zaslání faxem) nebo okamžikem obdržení ověření o doručení (v případě doručení poštou). Doručovací adresou se rozumí adresy uvedené shora v záhlaví smlouvy u každé smluvní strany.

8. Tato smlouva je vyhotovena ve čtyřech stejnopisech s platností originálu, z nichž dva obdrží MČ Praha 10 a po jednom stejnopisu další smluvní strany.
9. Nedílnou součástí této smlouvy jsou následující přílohy:
 - 9.1 příloha č. 1 - Specifikace počtu žáků a pedagogů Školy a termínu konání „Školy v přírodě“; specifikace neinvestičního zúčtovatelného příspěvku poskytnutého Škole
 - 9.2 příloha č. 2 - Specifikace ceny za ubytování a stravu žáků a pedagogů na „Škole v přírodě“, specifikace stornopoplatků v případě nesplnění smluvních podmínek
10. Smlouva nabývá platnosti a účinnosti dnem jejího podpisu poslední smluvní stranou.
11. Smluvní strany potvrzují autentičnost Smlouvy a prohlašují, že si Smlouvu (včetně příloh) přečetly, s jejím obsahem (včetně obsahu Příloh) souhlasí, že Smlouva byla sepsána na základě pravdivých údajů, z jejich pravé a svobodné vůle a nebyla uzavřena na jinak jednostranně nevýhodných podmínkách, což stvrzují podpisem svého oprávněného zástupce.

V Praze dne 20 -03- 2017



Městská část Praha 10
Mgr. Martina Mottlová

V Praze dne 20 -03- 2017



Základní škola, Praha 10, Hostynská 2/2100



V Praze dne 20 -03- 2017

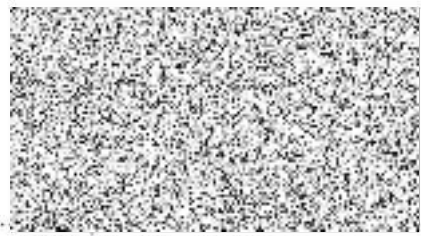

PRAHA 10 – Rekreace, a.s.
Mgr. Bohdan Urban



PRAHA 10 - Rekreace, a.s.
Vršovická 68/1429
101 38 Praha 10 - Vršovice
IČO: 282 13 963 ①

Příloha č. 1

Specifikace počtu žáků a pedagogů Školy a termínu konání „Školy v přírodě“; specifikace neinvestičního zúčtovatelného příspěvku poskytnutého Škole

A. Specifikace počtu žáků a pedagogů Školy a termínu konání „Školy v přírodě“

- | | |
|-------------------------------------|-------------------------------|
| 1. Termín pořádání školy v přírodě: | od 24. 3. 2017 do 31. 3. 2017 |
| 2. Počet žáků: | 100 |
| 3. Počet pedagogů: | 11 |

B. Výše neinvestičního zúčtovatelného příspěvku poskytnutého Škole

1. Zúčtovatelný příspěvek na pobyt žáků a pedagogů (ubytování; strava) na škole v přírodě: 517,50 Kč na každý den pobytu jednoho žáka nebo pedagoga školy

2. Zúčtovatelný příspěvek na dopravu:
 - 2.1 50 000,- na úhradu dopravy autobusem od místa sídla Školy do Janských Lázní a zpět.
 - 2.2 17 000,- Kč na úhradu dopravy Školy lanovkou z Janských Lázní na Černou horu a zpět ve smyslu čl. IV. bod 2.2. smlouvy a v případě návštěvy zdravotnického zařízení z Černé hory do Janských Lázní ve smyslu čl. čl. IV. bod 2.5. smlouvy
 - 2.3 Překročí-li náklady na dopravu dle tohoto bodu 2., výši zúčtovatelného příspěvku, jde toto překročení na vrub Školy, nerozhodne-li MČ Praha 10 jinak.

Celková výše neinvestičního příspěvku poskytnutého Škole tak činí: 470 000,- Kč.

Příloha č. 2

Specifikace ceny za ubytování a stravu žáků a pedagogů na „Škole v přírodě“, specifikace stornopoplatků v případě nesplnění smluvních podmínek

Za zajištění pobytu na škole v přírodě se v souladu s čl. V. odst. 1 smlouvy stanoví následující ceny:

1. Cena za ubytování a stravu žáků a pedagogů na škole v přírodě činí 517,50 Kč včetně DPH hrazených z neinvestičního příspěvku MČ Praha 10 a bude společností Rekreace účtována ve výši dle skutečného počtu žáků a pedagogů a dnů pobytu.
2. Cena za služby související s ubytováním činí 34,50 Kč včetně DPH. Tato částka je hrazena z příspěvků rodičů vyjíždějících žáků a bude společností Rekreace účtována ve výši dle skutečného počtu žáků a dnů pobytu.
3. Stornopoplatek ve výši 345,- Kč včetně DPH za každého nezúčastněného žáka a pedagoga Školy a každý neuskutečněný den pobytu oproti počtu stanovenému v příloze č. 1 smlouvy.