

SMLOUVA O PACHTU – POZEMKY V DOBÝVACÍM PROSTORU

č.: 124071/2017

uzavřená ve smyslu ust. § 2332 a násl. zák. č. 89/2012 Sb., občanský zákoník,
(dále jen „občanský zákoník“)

Smluvní strany:

Lesy České republiky, s.p.

se sídlem Hradec Králové, Přemyslova 1106/19, Nový Hradec Králové, PSČ 500 08,
zapsaný v Obchodním rejstříku vedeném Krajským soudem v Hradci Králové, oddíl AXII, vložka 540
zastoupený Ing. Danielem Szórádem, Ph.D., generálním ředitelem

IČO: 42196451, DIČ: CZ42196451

bankovní spojení: Komerční banka, a.s., pobočka Blansko,

číslo účtu: [REDAKCE]

(dále jen „propachtovatel“) na straně jedné

a

KAMENOLOMY ČR s.r.o.

se sídlem Ostrava-Svinov, Polanecká č. p. 849, PSČ 721 00
zapsaná v obchodním rejstříku u Krajského soudu v Ostravě, oddíl C, vložka 24982

zastoupená [REDAKCE] a [REDAKCE], jednatelem

IČO: 49452011, DIČ: CZ49452011

bankovní spojení: Česká spořitelna, a.s.

číslo účtu: [REDAKCE]

(dále jen „pachtýř“) na straně druhé

uzavírají níže uvedeného dne, měsíce a roku tuto

**SMLOUVU
O PACHTU:**

I.

Předmět smlouvy

1. Propachtovatel prohlašuje, že má právo hospodařit k níže uvedenému pozemku, který je ve vlastnictví České republiky, a to:

Číslo parcely	Druh pozemku	Výměra v m ²	Propachtovávaná výměra v m ²	Katastrální území	LV	Obec
7328	ostatní plocha	2 932	2 932	Doubravice nad Svitavou	138	Doubravice nad Svitavou
Celkem:			2 932			

Uvedený pozemek (dále jen „**předmětný pozemek**“ nebo „**předmět pachtu**“) je zapsaný v katastru nemovitostí u Katastrálního úřadu pro Jihomoravský kraj, Katastrální pracoviště Blansko.

2. Propachtovatel se zavazuje přenechat na základě této Smlouvy předmět pachtu uvedený v odst. 1. tohoto článku o celkové propachtované výměře 2.932 m² do pachtu pachtýři k dočasnému úplatnému užívání a požívání s tím, že pachtýř se zavazuje předmět pachtu využívat výlučně za účelem provádění hornické činnosti, a to k dobývání výhradního ložiska křemitého dioritu v dobývacím prostoru Lhota Rapotina a činností s touto těžbou souvisejícím, evidenční číslo 7 0508. Veškeré věci, záležitosti či jednání související s využitím předmětu pachtu za sjednaným účelem je povinen obstarat pachtýř, a to na svůj náklad a v mezích stanovených touto Smlouvou. Oprávnění k dobývacímu prostoru pachtýř doložil Potvrzením o zaevidování dobývacího prostoru vydané Obvodním báňským úřadem v Brně, č. j. 06709/2006/001/01 ze dne

12. 9. 2006. Výše uvedené potvrzení je nedílnou přílohou č. 1 k této smlouvě (dále jen „Smlouva“).
3. Smluvní strany prohlašují, že hranice předmětu pachtu jsou jim spolehlivě známy a nevzbuzují jakýchkoli pochybností. Předmět pachtu je graficky znázorněn v Mapě ploch dotčených hornickou činností - stav k 7/2012 v měřítku 1 : 2 000. Mapa ploch dotčených hornickou činností je nedílnou přílohou č. 2 k této Smlouvě.
Dále je předmět pachtu graficky znázorněn ve snímku katastrální mapy v měřítku 1 : 1 000, který tvoří nedílnou přílohu č. 3 k této Smlouvě.
4. Pachtýř prohlašuje, že se se stavem předmětu pachtu řádně a dostatečně seznámil a že jej shledává ke dni uzavření této Smlouvy způsobilým ke smluvenému účelu pachtu dle této Smlouvy. Dobývací prostor Lhota Rapotina, evidenční číslo 7 0508, je stanoven na základě Rozhodnutí Obvodního báňského úřadu Brno, č. j.: 6288/00 o změně plošného rozsahu dobývacího prostoru Lhota Rapotina, evidenční číslo 7 0508 ze dne 15. 2. 2001. Rozhodnutí o stanovení dobývacího prostoru je nedílnou přílohou č. 4 k této Smlouvě.
Hranice dobývacího prostoru je graficky znázorněna v Mapě vlastnických vztahů na podkladu DKM v měřítku 1 : 1 000. Mapa vlastnických vztahů je nedílnou přílohou č. 5 k této Smlouvě.
5. Z pachtu je vyřazeno právo výkonu myslivosti a rybářské právo.
6. Smluvní strany ujednaly, že předmětem pachtu dle této Smlouvy nejsou trvalé porosty nacházející se na předmětu pachtu.
7. Právo pachtu podle této Smlouvy dále nezakládá pachtýři jakákoliv práva k trvalým porostům nacházejícím se na předmětu pachtu. Pachtýř je povinen zejména upozornit na kalamitu, škodu na porostech, apod.
8. Nárok na náhrady dle zvláštních právních předpisů, např. v případech, na něž dopadá vyhláška Ministerstva zemědělství č. 55/1999 Sb., o způsobu výpočtu výše újmy nebo škody způsobené na lesích, náleží propachtovateli.

II.

Účel pachtu

1. Pachtýř se zavazuje předmět pachtu uvedený v článku I. odst. 1. této Smlouvy užívat výlučně k podnikatelským účelům, a to k hornické činnosti podle ust. § 2 zákona č. 61/1988 Sb., o hornické činnosti, výbušninách a o státní báňské správě, ve znění pozdějších předpisů, spočívající v dobývání výhradního ložiska křemitého dioritu a k činnostem s danou těžbou souvisejícím, a to na základě Rozhodnutí Obvodního báňského úřadu Brno, č. j.: 08-818/05-511-Kul-II.vyř o povolení hornické činnosti – otvirky, přípravy a dobývání výhradního ložiska v dobývacím prostoru Lhota Rapotina, evidenční číslo 7 0508 ze dne 1. 4. 2005 s nabytím právní moci dne 27. 4. 2005. Výše uvedené rozhodnutí tvoří nedílnou přílohu č. 6 k této Smlouvě.
2. Předmětem podnikání pachtýře je mimo jiné hornická činnost a činnost prováděná hornickým způsobem podle zák. č. 61/1998 Sb., ve znění pozdějších předpisů a to na základě Oprávnění vydaném Obvodním báňským úřadem pro území krajů Moravskoslezského a Olomouckého, č. j.: SBS/33810/2013/OBÚ-05/415.3/Ing.Kt/4 ze dne 25. 11. 2013 s nabytím právní moci dne 30. 12. 2013. Rozhodnutí je nedílnou přílohou č. 8 k této Smlouvě.

III.

Trvání pachtu

1. Propachtovatel na základě této Smlouvy přenechává pachtýři a pachtýř od propachtovatele přebírá do dočasného úplatného užívání a požívání předmět pachtu uvedený v čl. I. odst. 1. této Smlouvy o celkové propachtované výměře 2.932 m², a to na dobu určitou **od 1. 8. 2017 do 31. 7. 2022.**
2. Smluvní strany mohou v posledních šesti měsících pachtu sjednat formou dodatku ke stávající Smlouvě prodloužení pachtovního vztahu založeného touto Smlouvou, maximálně však o pět let, opakovaně až na dobu předpokládaného výkonu souvisejícího s prováděním hornické činnosti včetně následné sanace a rekultivace pozemků.

3. Pacht dle této Smlouvy skončí:
 - a) uplynutím doby, na níž byl sjednán,
 - b) písemnou dohodou smluvních stran,
 - c) písemnou výpovědí s výpovědní dobou učiněnou kteroukoli ze smluvních stran za níže uvedených podmínek,
4. Před uplynutím sjednané doby pachtu lze tento skončit výpovědí ze strany propachtovatele z těchto důvodů:
 - a) pachtýř je o více než jeden měsíc v prodlení s placením pachtovného, a to i přes písemnou výzvu propachtovatele k dodatečné úhradě dluhu pachtýře,
 - b) pachtýř užívá předmět pachtu v rozporu s ustanoveními této Smlouvy i přes písemnou výzvu propachtovatele k odstranění závadného stavu s určením přiměřené lhůty ke zjednáání nápravy,
 - c) pachtýř přenechal bez předchozího písemného souhlasu propachtovatele předmět pachtu nebo jeho část do užívání jinému,
 - d) pachtýř porušil své povinnosti plynoucí z této Smlouvy, a to i přes předchozí písemnou výzvu propachtovatele,
 - e) pachtýř na předmětu pachtu umístil jakékoli stavby bez předchozího písemného souhlasu propachtovatele,
 - f) pachtýř ztratil oprávnění k provozování činnosti, pro kterou si předmět pachtu propachtoval,
 - g) předmět pachtu přestal být využitelný pro sjednaný účel pachtu.
5. Před uplynutím sjednané doby pachtu lze tento skončit výpovědí ze strany pachtýře z těchto důvodů:
 - a) pachtýř ztratil oprávnění k provozování činnosti, pro kterou si předmět pachtu propachtoval,
 - b) propachtovatel porušil své povinnosti vůči pachtýři vyplývající z této Smlouvy, a to i přes předchozí písemnou výzvu pachtýře,
 - c) předmět pachtu přestal být využitelný pro sjednaný účel pachtu.
6. Pro výpověď dle odst. 4. a odst. 5. tohoto článku se sjednává tříměsíční výpovědní doba, která počíná běžet od prvního dne kalendářního měsíce následujícího po měsíci, v němž byla výpověď doručena druhé smluvní straně.
7. Ke dni skončení pachtu je pachtýř povinen odevzdat propachtovateli předmět pachtu ve stavu odpovídajícímu způsobu využití pro účely dle čl. II. odst. 1. této Smlouvy a po sanaci a rekultivaci pozemku provedené na náklady pachtýře dle příslušného rozhodnutí orgánu státní správy. Toto ustanovení se netýká porostů, které se na předmětných pozemcích nacházejí. O předání bude sepsán písemný protokol opatřený datem a podpisy oprávněných pracovníků propachtovatele a pachtýře.

IV. Pachtovné

1. Pachtýř se zavazuje platit propachtovateli za předmět pachtu pachtovné ve výši 10,09 Kč/m²/rok (cena základní bez rozlišení ploch dle způsobu využití). Celkové roční pachtovné tak činí 29.584,- Kč (slovy: dvacetdevět tisíc pět set osmdesát čtyři korun českých). Takto ujednané pachtovné bylo stanoveno dohodou.
2. Pachtovné dle předchozího odstavce tohoto článku je bez daně z přidané hodnoty. K takto ujednanému pachtovnému bude tedy připočtena daň z přidané hodnoty ve výši stanovené platnými a účinnými předpisy o dani z přidané hodnoty pro dané období.
3. Propachtovatel bude pachtovné fakturovat jedenkrát ročně, a to vždy k 30. 9. běžného roku a toto datum je zároveň datem uskutečnění zdanitelného plnění. Lhůta splatnosti faktury činí 30 kalendářních dnů ode dne jejího vystavení. Dnem úhrady se rozumí den připsání částky ve prospěch účtu propachtovatele. Úhrada pachtovného bude prováděna ve prospěch účtu organizační jednotky propachtovatele uvedeného v záhlaví této Smlouvy. V případě zahájení a nebo ukončení pachtovního vztahu založeného touto Smlouvou v průběhu roku bude poměrně upravena výše pachtovného. Pachtýř se zavazuje platit propachtovateli pachtovné v souladu s touto Smlouvou, zejména řádně a včas.

4. Faktura je řádně vystavena, pokud splňuje veškeré náležitosti daňového a účetního dokladu podle příslušných právních předpisů a další náležitosti dle této Smlouvy, pokud byly smluvními stranami ujednány. V případě, že faktura nebyla vystavena řádně, je smluvní strana, které je faktura určena, oprávněna fakturu vrátit, a to ve lhůtě pěti pracovních dnů od jejího doručení s uvedením chybných či chybějících náležitostí. Pokud bude faktura v uvedené lhůtě oprávněně vrácena, je smluvní strana, které byla faktura vrácena, povinna řádně vystavit a doručit bezvadnou (opravenou či doplněnou) fakturu, a to ve lhůtě pěti pracovních dnů od jejího vrácení. Nová lhůta splatnosti počíná běžet ode dne vystavení bezvadné (tj. opravené či doplněné) faktury.
5. Pachtýř bere na vědomí, že propachtovatel se rozhodl uplatnit na vztah založený touto Smlouvou, tj. pacht pozemku, daň z přidané hodnoty, a to ve smyslu zákona č. 235/2004 Sb., o dani z přidané hodnoty, ve znění pozdějších předpisů.
6. Pachtovné bude na každé další roky valorizováno vždy k 1. 1. aktuálního kalendářního roku podle skutečně dosažené míry inflace vyjádřené přírůstkem průměrného indexu spotřebitelských cen za 12 posledních měsíců předchozího kalendářního roku zveřejněného Českým statistickým úřadem. Pachtovné bude automaticky upravováno bez písemného oznámení pachtýři. K prvnímu zvýšení pachtovného o inflaci takto dojde s účinností od 1. 1. 2018.

V.

Práva a povinnosti smluvních stran

4. Pachtýř je povinen s předmětem pachtu řádně hospodařit dle dohodnutého a příslušnými úřady povoleného účelu, užívat jej v souladu s ustanoveními této Smlouvy a v záležitostech touto Smlouvou neupravených v souladu s obecně platnými právními předpisy a na své náklady řádně udržovat na něm se nacházející předměty a zařízení, pokud se jedná o běžné záležitosti spojené s jeho využíváním.
5. Pachtýř se zavazuje neprovádět žádné úpravy na předmětu pachtu bez předchozího písemného souhlasu propachtovatele.
6. Pachtýř je povinen umožnit propachtovateli vstup na předmět pachtu za účelem zjištění jeho stavu a kontroly jeho užívání pachtýřem v souladu s touto Smlouvou.
7. Pachtýř je povinen na předmětu pachtu umožnit propachtovateli výkon činností souvisejících s hospodařením v lese dle z. č. 289/1995 Sb., lesní zákon, ve znění pozdějších předpisů, a platného lesního hospodářského plánu, nebude-li příslušným rozhodnutím orgánů státní správy rozhodnuto jinak. Pachtýři se zakazuje jakékoli kácení trvalých porostů bez předchozího písemného souhlasu propachtovatele.
8. Pachtýř není oprávněn umístit na předmětu pachtu jakékoli stavby bez předchozího písemného souhlasu propachtovatele.
9. Propachtovatel je oprávněn kontrolovat, jak pachtýř plní povinnosti, které pro něj vyplývají z této Smlouvy.
10. Rozhodne-li příslušný orgán státní správy pravomocným rozhodnutím o uložení pokuty propachtovateli v souvislosti s porušením zákonných povinností, ke kterým došlo jednáním nebo opomenutím pachtýře dle této Smlouvy, je pachtýř povinen zaplatit propachtovateli částku ve výši uložené pokuty včetně případných dalších nákladů propachtovatele s tímto spojených, zejména pak nákladů řízení, a to vše do 5 pracovních dnů od doručení písemné výzvy propachtovatele k úhradě.
11. Pachtýř není oprávněn přenechat bez předchozího písemného souhlasu propachtovatele předmět pachtu nebo jeho část do užívání třetí osobě.
12. Pachtýř se zavazuje na vlastní náklady odstranit újmu, která na předmětu pachtu jeho činností nebo činností třetích osob vznikne, a to ve lhůtě 30 kalendářních dnů od doručení písemné výzvy propachtovatele k odstranění újmy.
13. Pachtýř se zavazuje neuskładňovat a nelikvidovat odpady vzniklé jeho činností nebo činností třetích osob na předmětu pachtu. Za odvoz odpadu z předmětu pachtu a jeho následnou likvidaci

odpovídá výlučně pachtýř. Likvidaci provede pachtýř na vlastní náklady do 7 dnů od zjištění závadného stavu.

14. Pachtýř se zavazuje, že zabezpečí výkon hornické činnosti, činnosti prováděné hornickým způsobem a činností souvisejících tak, aby nedocházelo k újmě na okolních lesních porostech na pozemcích, které nejsou součástí předmětu pachtu a nebyly dotčeny zájmy ochrany přírody.
15. Pachtýř nese plnou odpovědnost za veškerou újmu, která jím prováděnou činností nebo porušením jeho povinností založené touto Smlouvou či právním předpisem vznikne propachtovateli či třetím osobám, a to i v případě, že by újma vznikla v důsledku činnosti pachtýřem najatých právnických či fyzických osob v souvislosti s prováděnou činností.
16. Smluvní strany ujednávají, že právo pachtu dle této Smlouvy se nezapíše do veřejného seznamu.
17. Smluvní strany sjednávají pro případ porušení povinností uvedených v článku V. této Smlouvy smluvní pokutu ve výši 10 % aktuálního ročního pachtovného, nejméně však 5 000 Kč, za každý jednotlivý případ. Stanovením smluvní pokuty není dotčeno právo poškozené strany na náhradu škody a zaplacená smluvní pokuta se na náhradu škody nezapočítává. Smluvní pokuta je splatná do 15 dnů od doručení výzvy smluvní straně, která porušila své povinnosti.

VI.

Ostatní ujednání

Pachtýř se zavazuje nevydávat stanoviska či vyjádření třetím osobám k dotčení či omezení ve využívání předmětu pachtu nebo jeho částí.

VII.

Sankční ujednání

Pro případ prodlení s úhradou pachtovného se pachtýř zavazuje zaplatit propachtovateli smluvní pokutu ve výši 0,5 % z dlužné částky za každý i započatý den prodlení. Právo propachtovatele na náhradu újmy vzniklé z porušení smluvních povinností pachtýře či právo tuto Smlouvu vypovědět ve smyslu čl. III. této Smlouvy tím není dotčeno.

VIII.

Závěrečná ustanovení

1. Pokud není v této Smlouvě ujednáno jinak, řídí se vztahy mezi smluvními stranami příslušnými obecně platnými právními předpisy, zejména pak občanským zákoníkem.
2. V případě změny identifikačních údajů smluvních stran se tyto zavazují vzájemně se o této skutečnosti bez zbytečného odkladu písemně informovat.
3. Tuto Smlouvu lze měnit a doplňovat pouze písemnými vzestupně číslovanými dodatky podepsanými oprávněnými zástupci obou smluvních stran.
4. Tato Smlouva nabývá platnosti dnem jejího podpisu oběma smluvními stranami, účinností dnem 1. 8. 2017.
5. Smluvní strany se dohodly, že ke dni účinnosti této Smlouvy se dohodou smluvních stran ruší nájemní smlouva č. 144/258/2012 ze dne 9. 8. 2012 a nahrazuje se v plném rozsahu touto Smlouvou.
6. Tato Smlouva je vyhotovena ve čtyřech stejnopisech, z nichž po dvou vyhotoveních obdrží každá ze smluvních stran.
7. Propachtovatel je oprávněn zveřejnit Smlouvu a její dodatky včetně metadat v rozsahu a způsobem dle zákona č. 340/2015 Sb., o zvláštních podmínkách účinnosti některých smluv, uveřejňování těchto smluv a o registru smluv (zákon o registru smluv), příp. dle zákona č. 134/2016 Sb., o zadávání veřejných zakázek. Zveřejnění zajistí propachtovatel. Pachtýř je se zveřejněním Smlouvy včetně metadat srozuměn.
8. Smluvní strany prohlašují, že si tuto Smlouvu přečetly a na důkaz správnosti a souhlasu připojují prosty omylu své vlastnoruční podpisy.
9. Nedílnou součástí této smlouvy jsou tyto přílohy:

— Příloha č. 1: Potvrzení Obvodního báňského úřadu v Brně, č. j. 06709/2006/001/01 o zaevidování dobývacího prostoru ze dne 12. 9. 2006

- Příloha č. 2: Mapa ploch dotčených hornickou činností - stav k 7/2012 v měřítku 1 : 2 000 s grafickým znázorněním předmětu pachtu
- Příloha č. 3: Snímek katastrální mapy v měřítku 1 : 1 000 s grafickým znázorněním předmětu pachtu
- Příloha č. 4: Rozhodnutí Obvodního báňského úřadu Brno, č. j.: 6288/00 o změně plošného rozsahu dobývacího prostoru Lhota Rapotina, evidenční číslo 7 0508 ze dne 15. 2. 2001
- Příloha č. 5: Mapa vlastnických vztahů na podkladu DKM v měřítku 1 : 1 000 s grafickým znázorněním hranice dobývacího prostoru Lhota Rapotina
- Příloha č. 6: Rozhodnutí Obvodního báňského úřadu Brno, č. j.: 08-818/05-511-Kul-II.vyř o povolení hornické činnosti – otvírky, přípravy a dobývání výhradního ložiska v dobývacím prostoru Lhota Rapotina, evidenční číslo 7 0508 ze dne 1. 4. 2005
- Příloha č. 7: Oprávnění Obvodního báňského úřadu pro území krajů Moravskoslezského a Olomouckého, č. j.: SBS/33810/2013/OBÚ-05/415.3/Ing.KV/4 ze dne 25. 11. 2013

V Hradci Králové, dne 31. 1. 2017

V Ostravě, dne 20. 2. 2017

Propachtovatel:

Lesy České republiky, s.p. [06]

Pachtýř:

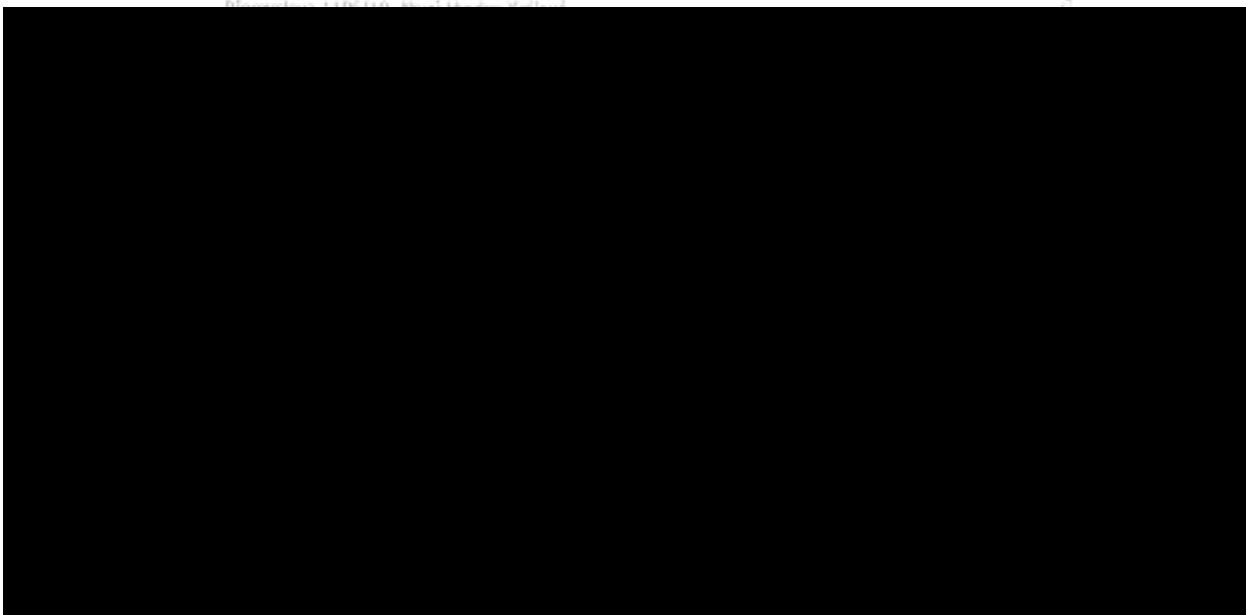

přezkoumal





KAMENOLOMY ČR S.R.O.	
POLANECKÁ 849, 721 08 OSTRAVA-SVINOV	
DOŠLO	115-09-2006 620
K VYŘÍZENÍ	Kavica
NA VĚDOMÍ	

STÁTNÍ BÁŇSKÁ SPRÁVA

Obvodní báňský úřad v Brně

Č.j. 06709/2006/001/01

V Brně dne 12.9.2006

POTVRZENÍ O ZAEVIDOVÁNÍ DOBÝVACÍHO PROSTORU

Na základě žádosti organizace KAMENOLOMY ČR s.r.o., Ostrava – Svinov, Polanecká č.p. 849, PSČ 721 08, IČ: 49452011, doložené notářským zápisem ze dne 13.6.2006, zn: N 746/2006 a NZ 640/2006, o uzavření smlouvy o fúzi sloučením mezi společnostmi KAMENOLOMY ČR s.r.o., Ostrava – Svinov, Polanecká č.p. 849, PSČ 721 08, IČ: 49452011 a Kamenolomy ČR Herous s.r.o., Lhota Rapotina 142, 679 01 Skalice nad Svitavou, IČ: 61853089 a právního důvodu výmazu společnosti Kamenolomy ČR Herous s.r.o., Lhota Rapotina 142, 679 01 Skalice nad Svitavou, IČ: 61853089, o zrušení společnosti bez likvidace s přechodem jmění na právního nástupce společnost KAMENOLOMY ČR s.r.o., Ostrava – Svinov, Polanecká č.p. 849, PSČ 721 08, IČ: 49452011, na kterou jako na univerzálního právního nástupce, přešlo jmění zanikající společnosti v plném rozsahu, mimo jiné i níže uvedeného dobývacího prostoru, který dnem 1.9.2006 přešel na organizaci

KAMENOLOMY ČR s.r.o.

Ostrava – Svinov, Polanecká č.p. 849, PSČ 721 08
IČ: 49452011

Dobývací prostor

LHOTA RAPOTINA

evidenční číslo 7 0508,

nacházející se na katastrálním území:

Lhota Rapotina, Doubravice nad Svitavou a Újezd u Boskovic

v okrese: Blansko

o plošném rozsahu: 0,2746681 km²

stanoven pro dobývání: křemitého dioritu

Zaevidování změny dobývacího prostoru v evidenci dobývacích prostorů vedené Obvodním báňským úřadem v Brně bylo provedeno v souladu s vydaným oprávněním číslo: 38/2005, pro organizaci KAMENOLOMY ČR s.r.o., Ostrava – Svinov, Polanecká č.p. 849, PSČ 721 08, IČ: 49452011, vydané Obvodním báňským úřadem v Ostravě, pod č.j. 1828/2005-415.3/Ing.Ny/Nb, dne 29.3.2005, které nabylo právní moci dne 19.4.2005.



předseda Obvodního báňského úřadu v Brně

Rozdělovník:

1. Kamenolomy ČR Herous s.r.o., Lhota Rapotina 142, 679 01 Skalice nad Svitavou
2. KAMENOLOMY ČR s.r.o., Polanecká č.p. 849, 721 08 Ostrava – Svinov
3. Obecní úřad Lhota Rapotina, 679 01 SKALICE NAD SVITAVOU
4. Obecní úřad Doubravice nad Svitavou, náměstí Svobody 31, 679 11 Doubravice nad Svitavou
5. Obecní úřad Újezd u Boskovic, Újezd u Boskovic 66, 680 01 Újezd u Boskovic
6. Městský úřad Boskovice, Stavební úřad, Masarykovo nám. 1/2, 680 18 Boskovice
7. Krajský úřad Jihomoravského kraje, Odbor životního prostředí, Žerotínovo nám. 3/5, 602 00 Brno
8. Ministerstvo životního prostředí, odbor výkonu státní správy VII, Mezírka 1, 602 00 BRNO
9. Ministerstvo průmyslu a obchodu, odbor surovinové a energetické politiky, Na Františku 32, 110 15 PRAHA
10. Český báňský úřad v Praze, Kozí 4, PRAHA 1
11. Česká geologická služba - GEOFOND ČR, Odbor informací o nerostných surovinách, Kostelní 26, 176 06 PRAHA



Souřadnicový systém JTSK
Výškový systém Bpv

KLAD LISTŮ:



Boskovice 7-6

VYSVĚTLIVKY :

- chráněné krajinné území
- hranice DP
- hranice pozemků dle KN

PLOCHA ZÁKLADNÍ

*** KAMENOLOMY ČR s.r.o.**

KAMENOLOM LHOTA RAPOTÍN / DP LHOTA RAPOTÍN
MAPA PLOCH DOTČENÝCH HORNICKOU ČINNOSTÍ
STAV SKUTEČNÉHO ZPŮSOBU VYUŽITÍ POZEMKŮ

(NA PODKLADU NADIGITALIZOVANÉ KATASTRÁLNÍ MAPY - STAV 7/2012)

kat.území	Dobruvice nad Svitavou	mřížko	1:2000
kraj	Jihomoravský	datum	07/2012
zpracoval	Ing. Aleš Janas		
investar	KAMENOLOMY ČR s.r.o.		

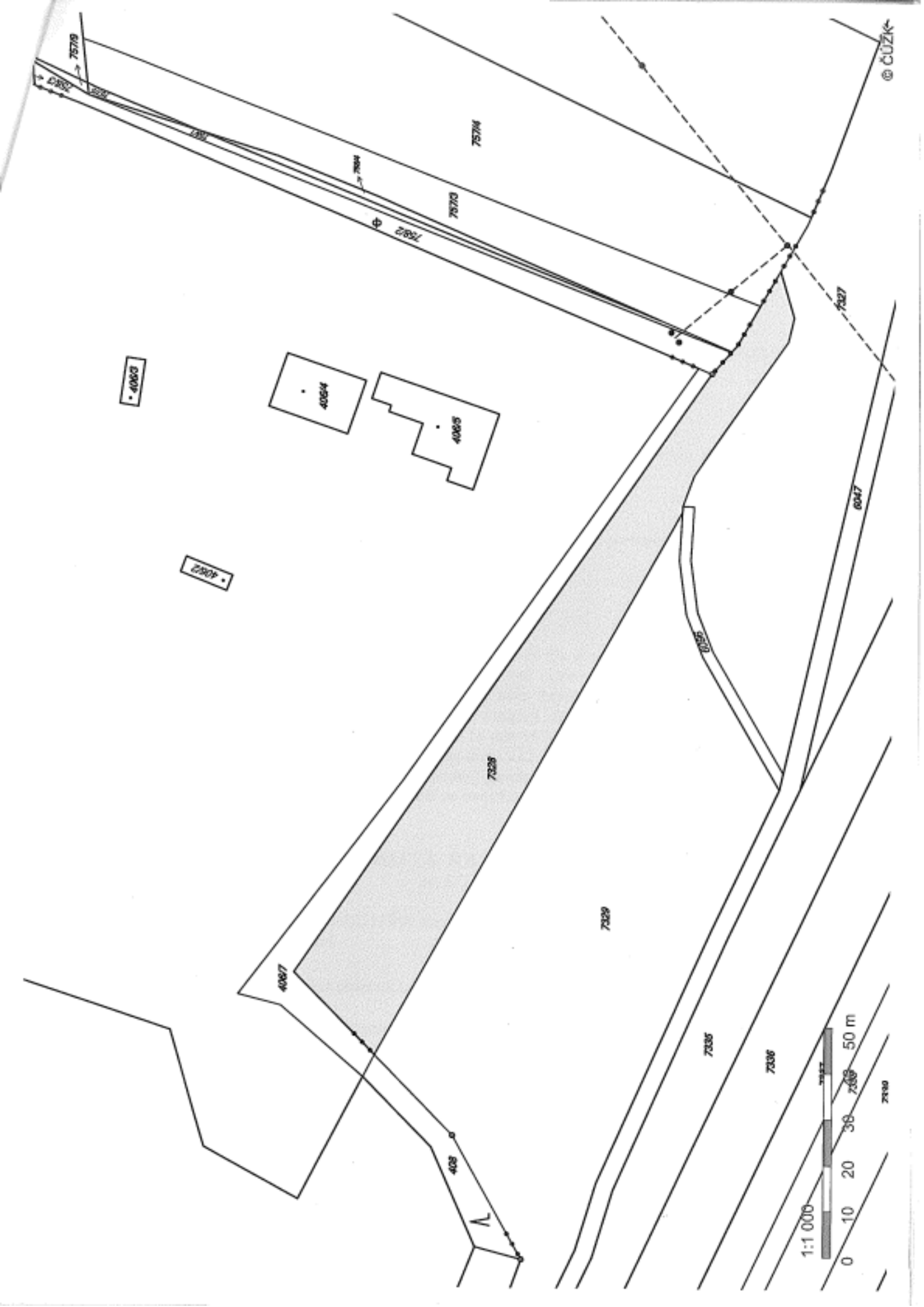



NABÝLO PRÁVNÍ MOCI
DNE: 2.3.2001

Podpis: *Molho*

Datum: 22.9.2004



OBVODNÍ BÁŇSKÝ ÚŘAD BRNO

V Brně dne 15.2.2001

č.j. 6288/00

ROZHODNUTÍ

Obvodní báňský úřad v Brně, jako věcně a místně příslušný orgán státní správy,
k návrhu organizace

Štěrkovna Herous, spol. s r.o.
Lhota Rapotina, 679 11 Doubravice nad Svitavou
IČO: 49449109

mění

podle ustanovení § 27 odst. 1 zákona č. 44/1988 Sb. o ochraně a využití nerostného bohatství v platném znění, v součinnosti s dotčenými orgány státní správy tj. s referátem regionálního rozvoje, Okresního úřadu v Blansku, nám. Republiky 1, 678 27 Blansko ze dne 20.9.2000, zn: RRR/1057/00-Se a v dohodě s orgány životního prostředí tj. referátem životního prostředí Okresního úřadu Blansko ze dne 16.10.2000, č.j. RŽP/2392/00-Ry a ze dne 18.10.2000, č.j. RŽP/2405/00/Bi, resp. ze dne 13.12.2000, č.j. OBÚ v Brně 6288/00 a na základě udělení předchozího souhlasu k podání návrhu na změnu (rozšíření) dobývacího prostoru Ministerstvem životního prostředí ze dne 28.2.2000, č.j. 860/594/200-POH, dobývací prostor

LHOTA RAPOTINA ev. č. 7 0508

o původním plošném obsahu 0,2117260 km² následovně.
Obvodní báňský úřad v Brně

ruší

vrchol 77 a 1-94 dobývacího prostoru Lhota Rapotina,

Seznam zrušených souřadnic vrcholů

Vrchol	Souřadnice X	Souřadnice Y
77	1 132 324,09	592 745,81
1-94	1 132 400,94	592 807,24

stanovuje

nové hranice dobývacího prostoru Lhota Rapotina, o plošném obsahu 0,27466807 km², které tvoří nepravidelný obrazec o vrcholech 45, 21, 58, 59, 1 - 99, 2 - 99, V 5 -73, V 6.D - 74, V 12 - 74, 2 - 94 a 3 - 94, které jsou určeny souřadnicemi v platném souřadnicovém systému JTSK.

Seznam souřadnic vrcholů

Vrchol	Souřadnice X	Souřadnice Y
45	1 132 223,56	593 131,29
21	1 131 960,57	592 995,27
58	1 131 973,03	592 747,58
59	1 132 012,19	592 666,44
1 - 99	1 132 138,00	592 592,30
2 - 99	1 132 212,10	592 516,60
V 5 -73	1 132 242,03	592 536,30
V 6.D - 74	1 132 353,55	592 594,36
V 12 - 74	1 132 552,96	592 865,61
2 - 94	1 132 547,50	592 870,18
3 - 94	1 132 431,93	593 267,70

Dobývací prostor je pod povrchem omezen svislými rovinami vedenými povrchovými hranicemi a výškové ohraničení je stanoveno na kotu 310 m.n.m.. Hranice dobývacího prostoru jsou navrženy tak, aby byly respektovány zájmy hospodárného dobývání výhradního ložiska nevyhrazeného nerostu křemenného dioritu a současně, aby byly respektovány zájmy dotčených právnických i fyzických osob, jichž se těžební činnost na ložisku dotýká. Současný návrh respektuje majetkoprávní vztahy k pozemkům dotčených hornickou činností.

- Dobývací prostor se nachází na katastrálních územích Lhota Rapotina na rozloze 0.23485890 km², Doubravice nad Svitavou na rozloze 0.00263500 km² a Újezd u Boskovic na rozloze 0.03717417 km².
- Dobývací prostor (rozšířená část) je stanoven na pozemcích p.č. 403/3, 397/4, 1270, 1268/3, 1272, 1342 v katastrálním území Lhota Rapotina a na pozemcích p.č. 789, 790/2, 793, 794, 796, 797/6, 1028, 790/1, 797/1, 797/3, 797/4, 797/5, 759/2 a 2028 v katastrálním území Újezd u Boskovic.
- Identifikační čísl kat. území Lhota Rapotina - 681148.
- Identifikační čísl kat. území Doubravice nad Svitavou - 631329
- Identifikační čísl kat. území Újezd u Boskovic - 773875
- Okres Blansko - kód okresu CZ0621.
- ZUJ obce Lhota Rapotina - 581925.
- ZUJ obce Doubravice nad Svitavou - 581542.
- ZUJ obce Újezd u Boskovic - 534692.

Dobývací prostor byl stanoven pro dobývání výhradního ložiska nevyhrazeného nerostu křemenného dioritu a byl stanoven rozhodnutím GR Čs. kamenoprůmyslu ze dne 30.5.1969 č.j. 0285/65 o výměře 0,131051 km². Následně byl tento dobývací prostor rozhodnutím Obvodního báňského úřadu v Brně č. j. 1107/96-465-08 ze dne 17.4.1996 změněn (zvětšen) o 0,080675 km², na celkovou výměru 0,211726 km².

Přepočtem vytěžitelných zásob ve schváleném dobývacím prostoru Lhota Rapotina bylo k 31.12.1999 zjištěno celkem 14 539 000 m³ bilančních volných zásob z celkového množství 24 889 000 m³.

Přepočtem vytěžitelných zásob v navrhovaném rozšíření dobývacího prostoru Lhota Rapotina bylo k 31.12.1999 zjištěno celkem 20 840 000 m³ bilančních volných zásob z celkového množství 24 889 000 m³.

Ložisko je v současné době dobýváno, proto zdejší úřad nestanovuje termín započetí dobývání ve smyslu ustanovení § 3 odst. 1 vyhlášky č. 172/1992 Sb. o dobývacích prostorech.

Pro stanovení rozšířeného dobývacího prostoru Lhota Rapotina stanoví Obvodní báňský úřad v Brně následující

podmínky:

1. Zůstávají v platnosti podmínky z rozhodnutí o stanovení (rozšíření) dobývacího prostoru Lhota Rapotina ze dne 28.7.1969 č.j. 079-20/1969 a ze dne 17.4.1991 č.j. 107/96-465-08.
2. Ložisko bude exploatováno tak, aby byly v dobývacím prostoru Lhota Rapotina vytěženy vyhodnocené zásoby nevyhrazeného nerostu křemenného dioritu v co nejvyšší míře (podmínka Ministerstva životního prostředí, OVSS VII, ze dne 28.2.2000, č.j. 860/594/2000-POH).
3. Na předmětném výhradním ložisku nejsou žádné pohledávky z hlediska neuhrazení nákladů geologickoprůzkumných prací do státního rozpočtu. Náklady na geologický průzkum výhradního ložiska Lhota Rapotina, ev. č. lož. 3 031000, byly hrazeny z prostředků státního rozpočtu. Dle přípisu MŽP, odboru 630 - geologie č. j. 566/630/00 z 21.2.2000, společnost splnila povinnost založenou na ustanovení § 44 vyhlášky MF ČR č. 205/1991 Sb. a uhradila do státního rozpočtu alikvotní část nákladů na geologický průzkum předmětného výhradního ložiska ve výši 750 000,00 Kč (podmínka Ministerstva životního prostředí, OVSS VII, ze dne 28.2.2000, č.j. 860/594/2000-POH).
4. Přípomínku z vyjádření ze dne 16.10.2000 č.j. RŽP/2392/00-Ry z hlediska ochrany přírody, organizace vyřeší v rámci zpracování plánu sanace a rekultivace, který bude nedílnou součástí Plánu otvírky, přípravy a dobývání kamenolomu, pro rozšířenou část dobývacího prostoru Lhota Rapotina (podmínka RŽP, OkÚ Blansko ze dne 13.12.2000, č.j. OBÚ v Brně 6288/00).
5. Dořešení pozemků určených k plnění funkcí lesa bude ze strany organizace řešeno předložením žádosti s-výpisem jednotlivých pozemků, u který není uvedena kultura, aby příslušný orgán ochrany lesního půdního fondu mohl určit pozemky určené k plnění funkce lesa. Následně organizace požádá o souhlas dle ustanovení § 49 odst. 2 písmena b) zákona č. 289/1995 Sb. (podmínka RŽP, OkÚ Blansko ze dne 13.12.2000, č.j. OBÚ v Brně 6288/00).
6. Organizace doloží žádost o vyjádření k pozemků v dobývacím prostoru z hlediska zemědělského půdního fondu stavajícím plánem sanace a rekultivace na OkÚ RŽP Blansko (podmínka RŽP, OkÚ Blansko ze dne 13.12.2000, č.j. OBÚ v Brně 6288/00).
7. Organizace bude při zpracování plánu otvírky, přípravy a dobývání kamenolomu, pro rozšířenou část dobývacího prostoru Lhota Rapotina, řešit dopravu vytěženého materiálu

mimo obec Újezd u Boskovic, bude řešit vybudování ochranných protiprachových a protihlukových zábran a posoudí zda jsou plněny podmínky dané v posudku na dokumentaci o hodnocení vlivů na životní prostředí, zpracované firmou Invest projekt s.r.o. v lednu 1999 (podmínka obecního úřadu Újezd u Boskovic zn: OÚ/00 ze dne 30.10.2000, č.j. OBÚ v Brně 5879/00).

8. Organizace bude při zpracování plánu otvírky, přípravy a dobývání kamenolomu, pro rozšířenou část dobývacího prostoru Lhota Rapotina, řešit zajištění účinných protierozních opatření, tak jak uvedeno ve vyjádření RŽP OkÚ Blansko k udělení předchozího souhlasu vydaném pod č.j. RŽP 2470/99-Ry, ze dne 1.11.1999 (podmínka RŽP OkÚ Blansko ze dne 16.10.2000 č.j. RŽP 2392/00-Ry, č.j. OBÚ v Brně 5879/00).
9. Organizace bude při zpracování plánu otvírky, přípravy a dobývání kamenolomu, pro rozšířenou část dobývacího prostoru Lhota Rapotina respektovat zachování trasy lokálního koridoru ÚSES daným územím (podmínka RŽP OkÚ Blansko ze dne 16.10.2000 č.j. RŽP 2392/00-Ry).
10. Organizace bude při zpracování plánu otvírky, přípravy a dobývání kamenolomu, pro rozšířenou část dobývacího prostoru Lhota Rapotina respektovat ochranné pásmo vedení 22 kV a režimy v něm dle § 19 a § 45 odst. 4 zákona č. 222/94 Sb. (v souladu s podmínkou Jihomoravské energetiky, a.s., ze dne 2.10.2000 zn: 5.145/0131/Op-10/2000, č.j. OBÚ v Brně 5879/00).
11. Organizace dodrží podmínky z vyjádření referátu regionálního rozvoje OkÚ v Blansku, které zní /citace/: „Rozšíření dobývacího prostoru se nedotkne stávající siliční sítě ani jejího ochranného pásma. Z hlediska silničního nemáme zásadních připomínek za předpokladu: Pokud bude při těžbě nadměrně využívána a opotřebována státní komunikace nebo komunikace místního charakteru je třeba počítat s finanční částkou na provedení opravy nebo příp.zesílení krytu vozovky. Dále upozorňujeme, že je nutno zabezpečit vozidla převážející vytěžený materiál tak, aby nebyla znečišťována st. silnice. V případě nadměrného znečištění provede správce silnic SÚS Blansko úklid a náklad spojený s úklidem sil. tělesa vyúčtuje provozovatel (podmínka SÚS Blansko ze dne 6.10.2000, zn: TSÚ/567/00-PoA).
12. Organizace dodrží podmínky z vyjádření organizace Správa a údržba silnic Blansko, které zní /citace/: „Dle Vámi předložené situace 1 : 5000 vyplývá, že navržený dobývací prostor se nachází mimo ochranné pásmo silnice II/374 viz. silniční zákon č. 55/84 Sb. V případě, že dojde ke schválenému rozšíření dobývacího prostoru, máme ke způsobu dobývání tyto zásadní podmínky: V uvedeném dobývacím prostoru nesmí dojít k soustředění povrchových vod a následně k jejich svedení k sil. tělesu silnice II/374, prováděnými clonovými odstřely nesmí dojít k ohrožení silničního provozu (podmínka SÚS Blansko ze dne 6.10.2000, zn: TSÚ/567/00-PoA).
13. Pozemky dotčené hornickou činností budou směněny za jiné vhodné pro zemědělskou činnost a to nejpozději před schválením plánu otvírky, přípravy a dobývání, dle metodického pokynu Pozemkového fondu ČR číslo 2/2 Převody nemovitostí, část 2/2/1 Směnné smlouvy (v souladu s podmínkou Pozemkového fondu České republiky, ze dne 12.4.2000, zn: N 12534/00, č.j. OBÚ v Brně 5879/00).
14. Organizace před projednáváním POPD na rozšířenou část dobývacího prostoru zpracuje zhodnocení vlivů na životní prostředí a mimo jiné znovu posoudí dopady těžby na životní prostředí obce a bude řešit ochranu lesa na pozemcích obce. (podmínka obce Lhota Rapotina a obce Újezd u Boskovic ze dne 13.12.2000 č.j. OBÚ v Brně 6288/00).
15. Organizace při zpracování POPD na rozšířenou část dobývacího prostoru bude respektovat ochranné pásmo dálkových podzemních kabelů. (podmínka z vyjádření Českého TELECOMU, a.s., ze dne 9.10.2000 a ze dne 4.10.2000 zn: 03191/0/3K/K).

Odůvodnění

Podáním organizace Štěrkovna Herous, spol. s r.o., Lhota Rapotina, 679 11 Doubravice nad Svitavou ze dne 21.11.2000, č.j. 5879/00, bylo u Obvodního báňského úřadu v Brně zahájeno řízení o změně dobývacího prostoru Lhota Rapotina, ev. č. 7 0508, v okrese Blansko, ve smyslu ustanovení § 28 odst. 1 a odst. 9 zákona č. 44/1988 Sb. o ochraně a využití nerostného bohatství, v platném znění.

Návrh na změnu dobývacího prostoru doložila organizace předepsanou dokumentací dle ustanovení § 2 vyhlášky č. 172/1992 Sb. o dobývacích prostorech, ve dvou vyhotoveních, zpracovanou oprávněným projektantem Ladislavem Polákem. Mapy povrchové situace zpracované podle odstavce 4 písmena a) citované vyhlášky a údaje podle odstavce 4 písmena b) citované vyhlášky, ověřil hlavní důlní měřič Ladislav Polák. Ověřená mapa povrchové situace byla předložena v 9 vyhotoveních.

Návrh na změnu dobývacího prostoru Lhota Rapotina byl dále doložen doklady o projednání zájmů chráněných podle zvláštních předpisů se státními orgány, fyzickými a právními osobami, jimž přísluší ochrana těchto zájmů:

1. Rozhodnutí Ministerstva životního prostředí, odboru výkonu státní správy VII o udělení předchozího souhlasu k podání návrhu na změnu dobývacího prostoru Lhota Rapotina ze dne 28.2.2000, č.j. 860/594/2000-POH.
2. Vyjádření Ministerstva životního prostředí, odboru výkonu státní správy VII ze dne 3.11.2000, č.j. 560/2866/00-POH které je souhlasné bez připomínek.
3. Vyjádření obce a obecního úřadu Újezd u Boskovic ze dne 30.10.2000, je podmíněčně souhlasné. Vyjádřené požadavky jsou zaměřeny na vlastní hornickou činnost, z toho důvodu jsou organizaci uloženy jako podmínka č. 7 tohoto rozhodnutí, které je nutné respektovat při zpracování POPD a projednání hornické činnosti.
4. Vyjádření obce a obecního úřadu Doubravice nad Svitavou ze dne 4.10.2000, je souhlasné bez připomínek.
5. Vyjádření Okresního úřadu Blansko, referátu životního prostředí ze dne 16.10.2000, č.j.:RŽP/2392/00-Ry, je souhlasné při respektování uvedených podmínek. Vodohospodářská podmínka je uvedena v podmínkách tohoto rozhodnutí jako podmínka č. 8 a požadavek ochrany přírody je uveden v podmínkách tohoto rozhodnutí jako podmínka č. 9.
6. Souhlasné stanovisko Okresního hygienika Blansko ze dne 15.11.2000. zn: 9049-31/00/dr.Ří. je souhlasné bez připomínek.
7. Souhlasné stanovisko referátu regionálního rozvoje. Okresního úřadu Blansko ze dne 20.9.2000, zn: RRR/1057/00-Se, které bylo bez připomínek.
8. Souhlasné vyjádření Jihomoravské energetiky, a.s., ze dne 2.10.2000 zn: 5.145/0131/Op-10/2000, je souhlasné s požadavkem respektování ochranného pásma vedení 22 kV. požadavek je uveden v podmínkách tohoto rozhodnutí jako podmínka č. 10.
9. Vyjádření Povodí Moravy, akciová společnost, Dřevařská 11, 601 75 Brno, ze dne 27.9.2000 zn: 203/14577/00, které je bez připomínek.
10. Vyjádření SÚS Blansko ze dne 6.10.2000 zn: TSÚ/567/00-PoA je podmíněčně souhlasné. Podmínky jsou uvedeny v podmínkách tohoto rozhodnutí jako podmínka č. 11 a č. 12.
11. Vyjádření Českého TELECOMU, a.s., o neexistenci podzemních telekomunikačních vedení a zařízení ze dne 9.10.2000 a o existenci nových dálkových kabelů v těsné blízkosti zájmového území ze dne 4.10.2000 zn: 03191/0/BK/K. Podmínka je zohledněna v podmínce tohoto rozhodnutí jako podmínka č. 15.

12. Vyjádření Pozemkového fondu České republiky, Výkonný výbor - sekce správy nemovitostí, Ve Smečkách 33, 110 00 Praha 1, ze dne 12.4.2000, zn: N 12534/00 je souhlasné za podmínky uvedené v podmínkách tohoto rozhodnutí jako podmínka č. 13.

Organizace doložila ve smyslu ustanovení § 28 odst. 1 zákona ČNR č. 44/1988 Sb. o ochraně a využití nerostného bohatství, v platném znění:

- a.) Rozhodnutí o stanovení chráněného ložiskového území ze dne 25.2.1993 pod č.j. 156/1/ÚOBR/93-3/St..
- b.) Předchozí souhlas Ministerstva životního prostředí k podání návrhu na změnu (rozšíření) dobývacího prostoru Lhota Rapotina ze dne 28.2.2000, č.j. 860/594/200-POH v němž byly stanoveny tři podmínky, které byly organizací a tímto rozhodnutím naplněny.
- c.) Doklad, že může vykonávat hornickou činnost – oprávnění vydané Obvodním báňským úřadem v Brně, ev. č. 365 pod č.j. 08-1000/95-415.2.
- d.) Doklady a dokumentaci stanovenou prováděcími předpisy – viz. výše.
- e.) Seznam organizací a občanů, kteří přicházejí v úvahu jako účastníci řízení a byli navrhovateli známi, ze dne 21.11.2000, č.j. 5879/00.

Při ústním jednání podaly níže uvedení účastníci řízení a dotčené orgány státní správy tato stanoviska:

1. Vyjádření RŽP OkÚ Blansko:

Zůstává v platnosti vyjádření ze dne 16.10.2000 pod č.j. RŽP /2392/00-Ry.

- Připomínka z hlediska ochrany přírody bude vyřešena v rámci zpracování plánu sanace a rekultivace, který je nedílnou součástí Plánu otvírky, přípravy a dobývání pro rozšířenou část DP Lhota Rapotina.
- Dořešení PUPFL bude ze strany organizace řešena předložením žádosti s výpisem jednotlivých pozemků u, který není uvedena kultura, aby příslušný orgán ochrany LPF mohl určit pozemky PUPFL. Následně organizace požádá o souhlas dle § 49 odst. 2 písmena b) zák. č. 289/1995 Sb.
- Organizace doloží žádost o vyjádření k pozemků v DP z hlediska ZPF stávajícím plánem sanace a rekultivace na OkÚ RŽP Blansko.

Podmínky vyjádření jsou zohledněny v podmínkách tohoto rozhodnutí jako podmínky č. 4, č. 5 a č. 6.

2. Vyjádření za obecní úřad a obec Lhota Rapotina:

Obec Lhota Rapotina souhlasí s projednávanou změnou DP Lhota Rapotina dle předložené dokumentace za předpokladu splnění podmínky zpracování EIA-před projednáváním POPD na rozšířenou část dobývacího prostoru. EIA mimo jiné znovu posoudí dopady těžby na životní prostředí obce. Dále požadujeme při zpracování POPD řešení ochrany lesa na pozemcích obce.

Podmínky vyjádření jsou zohledněny v podmínkách tohoto rozhodnutí jako podmínka č. 17.

3. Vyjádření za obecní úřad a obec Újezd u Boskovic:

Obec Újezd u Boskovic souhlasí s projednávanou změnou DP Lhota Rapotina dle předložené dokumentace za předpokladu splnění podmínky zpracování EIA před

projednáním POPD na rozšířenou část dobývacího prostoru. EIA mimo jiné znovu posoudí dopady těžby na životní prostředí obce. Dále požadujeme posunutí hranice dobývacího prostoru cca o 10 m od navržené hranice směrem k lomu, z důvodu ochrany a narušení stability stávající komunikace Újezd – Doubravice.

Podmínky vyjádření jsou zohledněny v podmínkách tohoto rozhodnutí jako podmínka č. 17. K požadavku posunutí hranice dobývacího prostoru směrem k lomu zdejší úřad konstatuje, že by tímto aktem došlo k porušení ustanovení § 30 zákona ČNR č. 44/1988 Sb. o ochraně a využití nerostného bohatství, v platném znění ve smyslu hospodárného využívání výhradních ložisek.

Organizace, která má právo výhradní ložisko dobývat, projednala návrh na změnu dobývacího prostoru s orgány státní správy a fyzickými a právníckými osobami jejichž zájmů se změna dobývacího prostoru dotýká. Tyto orgány, fyzické a právnícké osoby byly povinny dle ustanovení § 27 odst. 5 zákona č. 44/1988 Sb. o ochraně a využití nerostného bohatství (horní zákon) v platném znění, své připomínky, požadavky a stanoviska uplatnit do 13.12.2000 u organizace, která o změnu dobývacího prostoru požádala.

Obvodní báňský úřad oznámil zahájení řízení o změnu dobývacího prostoru dotčeným orgánům státní správy a všem známým účastníkům řízení v řádné lhůtě před ústním jednáním a nařídil ústní jednání spojené s místním šetřením. Současně upozornil účastníky, že své připomínky a návrhy mohou uplatnit nejpozději při ústním jednání, jinak k nim nemusí být přihlédnuto. K řešení otázky změny hranic dobývacího prostoru byly Obvodním báňským úřadem v Brně obesláni účastníci řízení jejichž práva a právem chráněné zájmy byly zvětšením hranic dobývacího prostoru Lhota Rapotina přímo dotčeni. Majitelé pozemků v nedotčené části dobývacího prostoru, tímto nebyli ze strany Obvodního báňského úřadu v Brně přizváni k jednání z důvodu, že nebyli na svých právech dotčeni. Proto bylo rozhodnuto tak, jak je výše uvedeno.

Správní poplatek byl stanoven ve výši 500,- Kč dle zmocnění položky č. 58 zákona č. 368/1992 Sb. v platném znění. Poplatek byl uhrazen kolkovou známkou, ve výši 500,- Kč, č.j. 5879/00 a je vylepena na originálu rozhodnutí.

V příloze zdejší úřad vrací jedno vyhotovení změny dobývacího prostoru Lhota Rapotina opatřené doložkou zdejšího úřadu.

Po nabytí právní moci bude v evidenci zdejšího úřadu vyznačena změna dobývacího prostoru Lhota Rapotina.

Poučení

Proti tomuto rozhodnutí lze podat podle § 53 zák. č. 71/1967 Sb. o správním řízení, odvolání k Českému báňskému úřadu v Praze, prostřednictvím Obvodního báňského úřadu v Brně ve lhůtě 15 dnů ode dne jeho doručení.

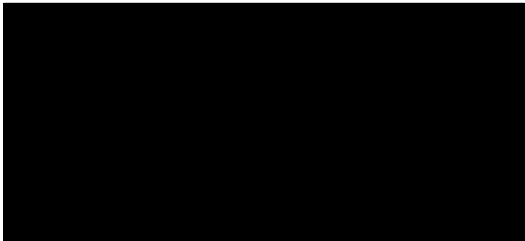

Za správnost vyhotovení:

předseda Obvodního báňského úřadu v Brně

Rozdělovník:

účastníci řízení - doručení do vlastních rukou

1. Štěrkovna Herous, spol. s r.o., Lhota Rapotina, 679 11 Doubravice nad Svitavou
2. Obec Lhota Rapotina, k rukám pana starosty, 679 11 Doubravice nad Svitavou
3. Obec Újezd u Boskovic, k rukám pana starosty, 680 01 Újezd u Boskovic
4. Obec Doubravice nad Svitavou, k rukám pana starosty, nám. Svobody 31, 679 11 Doubravice nad Svitavou
5. Pozemkový fond české republiky, Výkonný výbor - sekce správy nemovitostí, Ve Smečkách 33, 110 00 Praha 1
6. Jihomoravská energetika a.s., Lidická 36, 659 44 Brno

dotčené orgány státní správy a samosprávy - doručení

7. Obecní úřad Lhota Rapotina, 679 11 Doubravice nad Svitavou + mapová příloha
8. Obecní úřad Újezd u Boskovic, 680 01 Újezd u Boskovic + mapová příloha
9. Obecní úřad Doubravice nad Svitavou, nám. Svobody 31, 679 11 Doubravice nad Svitavou + mapová příloha
10. Ministerstvo životního prostředí, odbor výkonu státní správy VII, Mezírka 2, 602 00 Brno + mapová příloha
11. Okresní hygienická stanice Blansko, Mlýnská 2, 678 27 Blansko
12. Okresního úřadu v Blansku, k rukám přednosta úřadu, Referát životního prostředí, nám. Republiky I, 678 27 Blansko + mapová příloha
13. Okresního úřadu v Blansku, k rukám přednosta úřadu, Referát regionálního rozvoje, nám. Republiky I, 678 27 Blansko + mapová příloha
14. Městský úřad Boskovice, odbor výstavby, 680 18 Boskovice + mapová příloha
15. Povodí Moravy, akciová společnost, Dřevařská 11, 601 75 Brno
16. Správa a údržba silnic, Komenského 2, 678 11 Blansko
17. Českého TELECOM, a.s., Oblast Morava, Jana Babáka 11, 662 95 Brno

na vědomí - obvyčejně

18. Český báňský úřad v Praze, Kozí 4, PRAHA 1 + mapová příloha
19. Ministerstvo průmyslu a obchodu ČR, Na Františku 32, 110 15 PRAHA
20. Ministerstvo životního prostředí, Vršovická 65, PRAHA 10
21. GEOFOND ČR, Odbor informací o nerostných surovinách, Kostelní 26, 176 06 PRAHA + mapová příloha
22. Katastrální úřad Blansko, 678 11 Blansko + mapová příloha



Ověřuji, že tento opis souhlasí doslovně s prvopisem listiny z níž byl pořízen složeným z 2 listů, v němž nebyly provedeny změny, doplnky, vsuvky nebo škrty, které by mohly zeslabit jeho věrohodnost. Tento opis je úplný a obsahuje 2 listů.

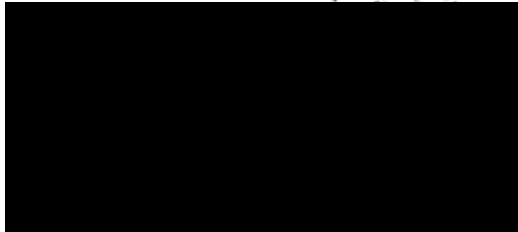

ý
ř
t
š
č
k
ř
k
z

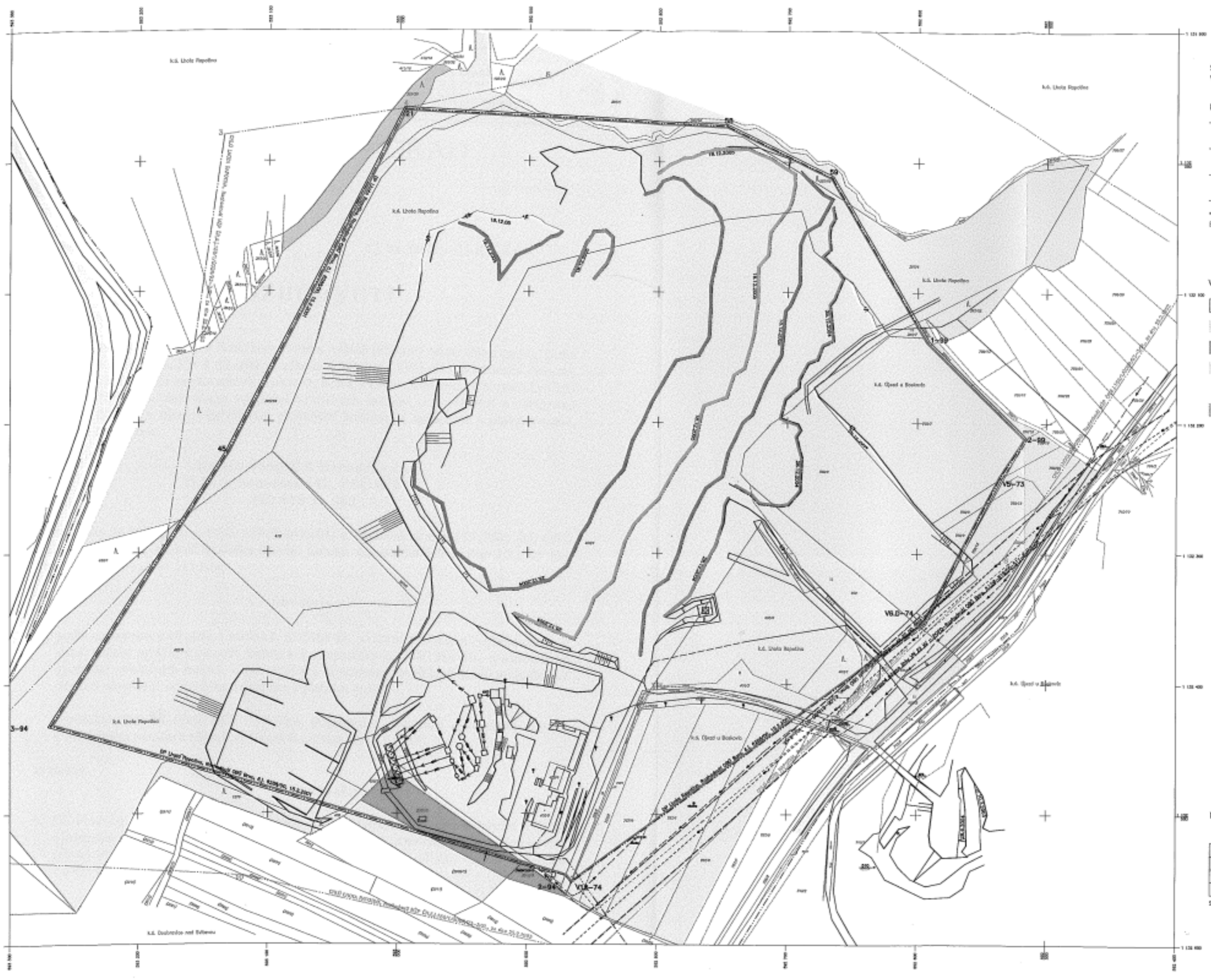

Souřadnicový systém JTSK
Výškový systém Bpv

KLAD LISTŮ:

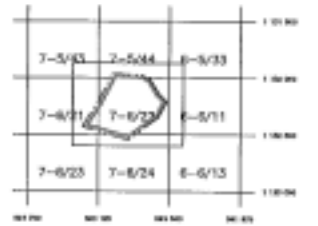

Boiskovice 7-6

VYSVĚTLIVKY :

- Parcely podle DKM
- Kamalový Hrást, s.r.l.
- OJ/ Lesy ČR, s.p.
- Obec Lhota Rapotín
- Obec Újezd u Boskovic
- Lesy v Radačce Kapřov, oblasť

DOBÝVACÍ PROSTOR :
LHOTA RAPOTÍN

MAPA VLASTNICKÝCH VZTAHŮ	
NA PODKLADU DKM	
M 1 : 1 000	List č. 1
zak. číslo	281/2005-Ho

Součástí této územní mapy jsou :



OPIS



NABÝLO PRÁVNÍ MOCI
 DNE: 27. 4. 2005
 Podpis: [Signature]
 Datum: 27. 4. 2005

**OBVODNÍ BÁŇSKÝ ÚŘAD
BRNO**

V Brně dne 1.4.2005

č.j. 08-818/05-511-Kul-II.vyř.

ROZHODNUTÍ

Obvodní báňský úřad v Brně, jako věcně a místně příslušný orgán státní správy, podle ustanovení § 10 odst. 1 a § 17 odst. 4 zákona ČNR č. 61/1988 Sb., o hornické činnosti, výbušninách a o státní báňské správě, v platném znění, a podle ustanovení § 8 vyhlášky ČBÚ č. 104/1988 Sb., o racionálním využívání výhradních ložisek, o povolování a ohlašování hornické činnosti a ohlašování činnosti prováděné hornickým způsobem, v platném znění, k žádosti organizace

Kamenolomy ČR Herous, s.r.o.
 Lhota Rapotina 142, PSČ 679 01
 IČ: 618 53 089

podané dne 30.11.2004 (č.j. OBÚ v Brně 8495/04) a doplnění ze dne 13.1.2005 (č.j. OBÚ v Brně 247/05), na základě výsledku ústního jednání a místního šetření dne 3.2.2005 (č.j. OBÚ v Brně 08-818/05-511-Kul)

povoluje

A) podle ustanovení § 10 odst. 1 zákona č. 61/1988 Sb., o hornické činnosti, výbušninách a o státní báňské správě, v platném znění, a § 8 vyhlášky č. 104/1988 Sb., o racionálním využívání výhradních ložisek, o povolování a ohlašování hornické činnosti a ohlašování činnosti prováděné hornickým způsobem, v platném znění,

hornickou činností (dále HČ) – otvírku, přípravu a dobývání výhradního ložiska v dobývacím prostoru (dále DP) Lhota Rapotina, ev.č. 7 0508,

za těchto

podmínek:

1. HČ musí být realizována podle schváleného plánu otvírky, přípravu a dobývání (POPD) z listopadu 2004 „Lom Lhota Rapotina“ včetně doplnění „Otvírka, příprava a dobývání výhradního ložiska nevyhrazeného nerostu křemenného dioritu Lhota Rapotina v dobývacím prostoru Lhota Rapotina“ (č.j. OBÚ v Brně 247/05).

2. HČ se povoluje výhradně na pozemcích p.č. v hranicích DP na k.ú. Lhota Rapotina: 397/4, 397/5, 397/7, 403/3, 406/1, 406/2, 406/3, 406/4, 406/5, 408, 410, 420/3, 1234/2, 1268/2, 1269/3, 1270, 1272, 1274, 1275, 1342, na k.ú. Újezd u Boskovic: 797/1, 797/3, 797/4, 797/5, 797/6, 759/2, 759/7, 759/8, 759/9, 1028, na k.ú. Doubravice nad Svitavou: 2909/1, 2909/2, 2909/3, na pozemcích p.č. vně hranic DP pro odval na k.ú. Doubravice nad Svitavou: 799, 801, 802, 805, 806, které jsou ve vlastnictví oprávněné těžební organizace nebo pro které byly vyřešeny majetkoprávní vztahy uzavřením smluv a dohod s jejich vlastníky, a pro které jsou závazné omezující hranice jejich rozsahu podle mapové dokumentace „Lom Lhota Rapotina, plán otvírky, přípravy a dobývání ložiska – situace pozemků dotčených plánovanou HČ a souřadnice lomových bodů hranice plánované HČ“, č. výkresu 2.10, měřítko 1 : 2000, z 03/2005, a to:
- pro dobývání ložiska:

vrchol	souřadnice	
	y	x
2501 = 21	1 131 960,57	592 995,27
2502 = 58	1 131 973,03	592 747,58
2503 = 59	1 132 012,19	592 666,44
2504 = 1 - 99	1 132 138,00	592 592,30
2505 = 2 - 99	1 132 212,10	592 516,60
2506 = V5 - 73	1 132 242,03	592 536,20
2507 = V.6D - 74	1 132 353,55	592 594,36
2508	1 132 379,80	592 626,10
2509	1 132 354,40	592 654,10
2510	1 132 367,40	592 731,50
2511	1 132 383,20	592 802,80
2512	1 132 417,90	592 820,90
2513	1 132 542,40	592 879,60
2514 = 3 - 94	1 132 431,93	593 267,70
2515 = 45	1 132 223,56	593 131,29

- pro rekultivace vnější výsypky:

souřadnice		
vrchol	y	x
2521	1 132 446,40	592 591,50
2522	1 132 459,80	592 526,70
2523	1 132 495,40	592 496,40
2524	1 132 523,90	592 516,50
2525	1 132 544,90	592 542,70
2526	1 132 563,20	592 573,70
2527	1 132 564,50	592 593,00
2528	1 132 549,60	592 623,70
2529	1 132 526,60	592 643,20
2530	1 132 494,20	592 619,00
2531	1 132 471,20	592 608,80

- pro rekultivační výsadbu dřevin:

souřadnice		
vrchol	y	x
2512	1 132 417,90	592 820,90
2516	1 132 412,20	592 777,80
2517	1 132 411,20	592 747,60
2518	1 132 425,80	592 694,90
2519 = V12 - 74	1 132 552,96	592 865,61
2520 = 2 - 94	1 132 547,50	592 870,18
2513	1 132 542,40	592 879,60

3. Před zahájením realizování HČ na pozemku p.č. 397/7 podle povoleného POPD v.součinnosti s PF ČR a LČR, s.p., dořešit vlastnictví k tomuto pozemku.
4. V souladu s platnými ustanoveními § 31 horního zákona č. 44/1988 Sb., v platném znění, zajistit při realizaci povolené HČ ve stanoveném DP provádění potřebné průzkumné činnosti.
5. Při HČ budou nasazována a provozována technická zařízení v souladu s platnými horními a zvláštními předpisy včetně vyhlášky ČBÚ č. 392/2003 Sb., která se týká těchto zařízení.
6. V návaznosti na vyhodnocené zásoby výhradního ložiska v daném DP je těžební báze pro dobývání stanovena na úroveň 310 m n.m.

7. V kapitole 1.3.1 na str. 17 technické zprávy POPD se chybný údaj o šíři pracovní lávky upřesňuje v souladu s doplňující dokumentací (č.j. OBÚ v Brně 247/05) na hodnotu 15 m.
8. Budou plněny podmínky a rozhodnutí Krajského úřadu Jihomoravského kraje, odbor životního prostředí a zemědělství o udělení výjimky k ochraně zvláště chráněných druhů živočichů (rozhodnutí č.j. JMK 11496/2004 OŽPZ/Kom ze dne 14.10.2004), a to (citace):
- „Nejpozději v předjaří roku 2005 bude dotčená lokalita s výskytem ropuchy obecné (Bufo bufo) odvodněna tak, aby před sezónou rozmnožování obojživelníků nebyla v tůni voda.“
 - „Žadatel zajistí odchyt obojživelníků migrujících do tůní a jejich přenesení na náhradní lokalitu (vhodnost použitelné metody bude konzultovat s odborníky ze Správy CHKO Moravský kras či AOPK ČR, středisko Brno.“
 - „V rámci postupné realizace předloženého plánu sanace a rekultivace jako součásti schváleného Plánu otvírky, přípravy a dobývání výhradního ložiska bude do konce roku 2006 vybudována nová náhradní mokřadní lokalita v místě současné skládky hlušiny z lomu Lhota Rapotina.“
9. Budou plněny podmínky z rozhodnutí MŽP Praha k ochraně zvláště chráněných druhů živočichů (rozhodnutí č.j. MŽP/9763/04-620/1183/04-V1360 ze dne 27.9.2004), a to (citace):
- „Nejméně týden před zahájením trhacích prací oznámí žadatel písemně záměr správě CHKO Moravský kras a bude respektovat její připomínky a doporučení.“
 - „Během měsíce února bude lokalita odvodněna tak, aby před sezónou rozmnožování obojživelníků nebyla v tůni voda.“
 - „Investor zajistí odchyt obojživelníků migrujících do tůně a přenesení na náhradní lokalitu. Transport bude probíhat za dozoru specialisty, určeného Správou CHKO Moravský kras.“
 - „V rámci sanace a rekultivace po ukončení těžby bude vybudována další náhradní lokalita pro obojživelníky v místě současné skládky.“
10. Budou plněny podmínky z vyjádření Jihomoravská energetika, a.s., k ochrannému pásmu venkovního vedení VN 22 kV (spis zn. 329/04/Ko ze dne 19.7.2004), a to (citace):
- „Veškerá těžební činnost (dobývací prostor) bude probíhat mimo ochranné pásmo venkovního vedení VN 22 kV. Ochranné pásmo venkovního vedení VN je souvislý prostor vymezený svíslými rovinami vedenými po obou stranách vedení ve vodorovné vzdálenosti měřené kolmo na vedení, která činí od krajního vodiče vedení bez izolace na obě jeho strany 10 m.“
 - „Při provádění plánované činnosti nesmí dojít k poškození el. zařízení.“
 - „Poloha vedení vyskytujícího se v zájmovém území musí být Vámi zřetelně zakreslena v prováděcí PD dle podkladů Přístupu a správy sítě Prostějov JME, a.s., pracoviště Boskovice.“
 - „Budou dodrženy podmínky pro provádění činností a prací v ochranném pásmu venkovního el. vedení uvedené v příloženém tiskopise JME, a.s.“
 - „Požadujeme dodržovat platná ustanovení norem ČSN 343108 a 333301.“

11. Budou plněny podmínky z vyjádření Českého Telecomu, a.s., Divize sítí, Krajské středisko Dokumentace liniových staveb, síť Morava, pracoviště Brno, k ochraně podzemního vedení telekomunikační sítě (MS Kamenolom, MS Doubravice – Újezd), a to (citace):

- „... dojde ke střetu s PVTS Českého Telecomu, a.s. V trase je uloženo několik kabelů a trubek, které jsou chráněny ochranným pásmem. Celkový počet dotčených prvků telekomunikační sítě vyplývá z popisu v polohopisech nebo je upřesněn v poznámce tohoto vyjádření.“
- „Součástí vyjádření jsou Všeobecné podmínky pro provádění zemních prací v blízkosti PVTS uvedené na zadní straně tohoto tiskopisu.“
- „V prostoru nové příjezdové komunikace je nutné tel. kabely uložit do betonových žlabů s min. krytím 0,9 m. Vedle zažlabovaných kabelů je nutné uložit rezervní chráničku – trubku min. průměr 150 mm. Chráničky musí přesahovat vjezd minimálně 0,5 m za obrubník. Chráničky musí být řádně obetonovány. Před zahájením těžby v rámci II. etapy v etáži E 417 a E 400 je nutné přeložit telefonní přípojku do stávajícího objektu kanceláří mimo těžební prostor.“
(spis zn. 01837/04/BK/MM ze dne 31.8.2004).

12. Budou plněny podmínky z vyjádření MěÚ Boskovice, odbor tvorby a ochrany ŽP (spis zn. MBO1883/2004 TOŽP/Šu ze dne 27.6.2004), a to (citace):

Z hlediska zájmů chráněných zákonem č. 114/1992 Sb., o ochraně přírody a krajiny, v platném znění:

- „Je nutno respektovat předchozí připomínky a podmínky, uložené dotčenými orgány ochrany přírody, vyplývající ze zákona č. 114/92 Sb., o ochraně přírody a krajiny, v platném znění.“
- „po zpracování plánu rekultivace požadujeme tento předložit k vyjádření připomínek zdejším orgánem ochrany přírody.“

Z hlediska orgánu státní správy lesů a zájmů chráněných zákonem č. 289/1995 Sb., - o lesích a o změně a doplnění některých zákonů, ve znění pozdějších předpisů (lesní zákon):

- „Pokud budou realizací hornické činnosti na ložisku Lhota Rapotina ve stanoveném dobývacím prostoru dotčeny pozemky, určené k plnění funkcí lesa, bude nutno požádat věcně a místně příslušný úřad ve smyslu ustanovení § 14 odst. 2 lesního zákona vydáním souhlasu k vydání územního rozhodnutí, jímž mají být dotčeny PUPFL. K žádosti bude doložen seznam dotčených pozemků a stanoviska jejich vlastníků.“
- „Po předložení právoplatného územního rozhodnutí, ověřeného doložkou o nabytí právní moci, požádá investor věcně a místně příslušný úřad o dočasné odnětní části PUPFL. Žádost bude obsahovat náležitosti dle ustanovení § 1 vyhl. č. 77/1996 o náležitostech žádosti o odnětní nebo omezení a podrobnostech o ochraně pozemků určených k plnění funkcí lesa.“

Z hlediska ochrany zemědělského půdního fondu podle zákona ČNR č. 334/1992 Sb., o ochraně zemědělského půdního fondu, v platném znění:

- „Pokud v rámci schváleného CHLÚ dojde k dotčení zemědělského půdního fondu, investor stavby požádá o souhlas k odnětní zemědělské půdy ze zemědělského půdního fondu podle § 9 odst. 6 zákona věcně a místně příslušný pověřený obecní úřad.“

Náležitosti podání stanoví § 9 odst. 5 zákona a příloha č. 4 a 6 vyhlášky č. 13/1994 Sb., kterou se upravují některé podrobnosti ochrany ZPF.“

Z hlediska odpadového hospodářství dle § 79 odst. 4 zák. č. 185/2001 Sb., o odpadech, v platném znění:

- „... s odpady, které budou vznikat, bude nakládáno v souladu s platným zákonem o odpadech a jeho prováděcími předpisy.“
13. Budou splněny podmínky z vyjádření vlastníka pozemků p.č. 2909/2 a 2909/3 (spis LČR, s.p., Lesní správa Tišnov, zn. Ko/04/4039 ze dne 27.8.2004), a to (citace):
- „Lesní pozemek p.č. 2909/2 bude trvala odňat z PUPF s úhradou náhrad škod.“
 - „Na dotčené pozemky bude uzavřena nájemní smlouva.“
14. Při HČ budou zajišťovány a plněny podmínky souhlasného stanoviska k posouzení vlivů provedení záměru na životní prostředí, uvedených pro fázi přípravy a pro fázi provozu (str. 6 a 7 spisu Krajského úřadu Jihomoravského kraje, odboru životního prostředí a zemědělství, zn. JMK 19183/2003 OŽPZ/Ri/12 ze dne 2.4.2004).
15. Povolení trhacích prací pro HČ v daném DP je předmětem samostatného povolenáčního řízení podle platných horních a zvláštních předpisů.
16. Všechna zjištění a skutečnosti, které by mohla mít vliv na toto rozhodnutí, musí být bezodkladně oznámena na Obvodní báňský úřad v Brně.
17. Platnost tohoto rozhodnutí se omezuje na dobu potřebnou k vydobytí zásob výhradního ložiska.
18. S tímto rozhodnutím musí být seznámen oprávněný závodní lom a ostatní pracovníci, kterých se to týká.

B) Podle ustanovení § 37a odst. 2 zákona č. 44/1988 Sb., o ochraně a využití nerostného bohatství (horní zákon), v platném znění

schvaluje

vytváření finančních rezerv na sanace a rekultivace a vypořádání důlních škod dle předloženého plánu otvírky, přípravy a dobývání (POPD),

za těchto

podmínek:

1. Organizace zajistí vytvoření finančních rezerv na sanace a rekultivace ve smyslu ust. § 31 odst. 6 citovaného zákona č. 44/1988 Sb., dle povolené HČ takto:
 - Tvorba finanční rezervy na sanace a rekultivace bude v celkové výši 5.212.050,- Kč.
 - Ke dni 31.12.2003 vytvořila organizace zákonnou rezervu na sanace a rekultivace v celkové výši 485.000,- Kč.
 - Do doby nabytí právní moci rozhodnutí o povolení HČ organizace vytvoří zákonnou finanční rezervu na sanace a rekultivace v souladu s dosud platným rozhodnutím

OBÚ v Brně č.j. 5082/98 ze dne 5.5.1999 od roku 2004 v částce ve výši 90.000,- Kč/rok.

- Po nabytí právní moci tohoto povolení HČ organizace zajistí vytváření zákonné finanční rezervy na sanace a rekultivace podle vydobytého a evidovaného množství nerostu v kalendářním roce při použití stanoveného koeficientu 0,171 Kč/t včetně zohlednění koeficientu inflace v příslušném roce podle oficiálně zveřejněných údajů.
2. Po dobu platnosti tohoto povolení HČ organizace zajistí vytváření zákonných finančních rezerv na předpokládaný vznik důlních škod ve smyslu ustanovení § 37a odst. 1 cit. horního zákona č. 44/1988 Sb., dle POPD takto:
 - Organizace zajistí vytváření rezervy na důlní škody v souladu s cit. rozhodnutím č.j. 08-6691/02-465/4-Kul ze dne 11.10.2002 ve výši 10.000,- Kč/rok až do celkové výše 50.000,- Kč.
 3. Tvorba zákonné rezervy na sanace a rekultivace bude vedena na analytickém účtu 451.100.
 4. Tvorba zákonné rezervy na vypořádání důlních škod bude vedena na analytickém účtu 415.200.
 5. Způsob tvorby rezerv za zdaňovací období a jejich výše musí být prokazatelná v souladu s ustanovením § 3 zákona č. 593/1992 Sb., o rezervách pro zjištění základu daně z příjmů.
 6. Organizace podá písemně na OBÚ v Brně každoročně vždy k 31.1. následného roku zprávu o inventarizaci výše zákonných rezerv vytvořených na sanace a rekultivace a na důlní škody.

Odůvodnění:

Organizace Kamenolomy ČR Herous, s.r.o., je oprávněnou organizací pro provádění HČ a souvisejících činností v DP Lhota Rapotina, tj. má platné oprávnění k této činnosti a pro stanovené funkce osvědčení o odborné způsobilosti pracovníků podle platných horních předpisů.

Tato organizace podáním ze dne 30.11.2004 (č.j. OBÚ v Brně 8495/04) požádala o povolení HČ v daném DP. Tato žádost byla doložena podkladovou dokumentací POPD, vypracovanou oprávněnými projektanty a organizacemi, které mají platná oprávnění, schválenou závodním lomu. V souladu s rozhodnutím Obvodního báňského úřadu v Brně č.j. 08-8495/04-511-Kul ze dne 9.12.2004, organizace provedla doplnění dokumentace pro povolení HČ o náležitosti požadované v cit. rozhodnutí OBÚ v Brně (č.j. OBÚ v Brně 247/05).

OBÚ v Brně opatřením zn. 08-247/05-511-Kul ze dne 17.1.2005 stanovil termín k projednání a místnímu šetření na den 3.2.2005 se zahájením na OÚ Lhota Rapotina. O tomto byli vyzváni účastníci řízení a dotčené orgány státní správy (DOSS), jak je uvedeno v rozdělovníku cit. spisu OBÚ v Brně. O výsledku řízení byl sepsán protokol dne 3.2.2005 na vedení organizace Kamenolomy ČR Herous, s.r.o., ve Lhotě Rapotině (č.j. OBÚ v Brně 818/05).

Z vypracované podkladové dokumentace a na základě výsledku jednání ve věci dne 3.2.2005 vyplývá, že ze strany účastníků řízení a DOSS byla vydána souhlasná rozhodnutí, souhlasy, stanoviska a vyjádření. Tato jsou v některých případech se stanovenými

podmínkami, které byly zahrnuty do podmínek rozhodnutí o povolení HČ a schválení zákonných finančních rezerv na sanaci a rekultivace pozemků a na vytváření rezerv na předpokládané důlní škody.

Souhlasná vyjádření a stanoviska bez podmínek byla vydána:

- MŽP OVSS VII v Brně (spis zn. 560/3119/2004-VIE ze dne 19.11.2004): souhlas s návrhem na vytvoření finančních rezerv a časový průběh jejich tvorby, bez připomínek k POPD.
- Krajská hygienická stanice Jihomoravského kraje se sídlem v Brně (spis č.j. BK/3974/2004/HP ze dne 30.9.2004)
- Správa a údržba silnic Jihomoravského kraje, oblast Blansko (protokol ze dne 3.2.2005, č.j. OBÚ v Brně 818/05).
- Vojenská ubytovací a stavební správa Brno (č.j. 95982/2004-1383/ÚP ze dne 4.1.2004).
- Jihomoravská plynárenská, a.s. Brno (zn. 4/Ca/BK671 ze dne 3.6.2004).
- Vodárenská akciová společnost, a.s., Brno (zn. 3144/04 ze dne 30.9.2004).
- Krajský úřad Jihomoravského kraje, odbor ŽP a zemědělství, Brno, (č.j. JMK2080/2005 OŽPZ/Ku ze dne 24.1.2005, č.j. OBÚ v Brně 701/05).
- Vlastník pozemku p.č. 2909/1.
- Obec Doubravice nad Svitavou (spis ze dne 31.1.2005, č.j. OBÚ v Brně 915/05).
- Obec Lhota Rapotina (spis ze dne 10.2.2005, č.j. OBÚ v Brně 1338/05 ze dne 15.2.2005).

Souhlasná rozhodnutí, vyjádření a stanoviska s podmínkami:

- Krajský úřad Jihomoravského kraje, odbor ŽP a zemědělství Brno (č.j. JMK 11496/2004 OŽPZ/Ku ze dne 14.10.2004): podmínky rozhodnutí zahrnuty do bodu č. 8 podmínek části A) rozhodnutí o povolení HČ.
- Ministerstvo životního prostředí Praha (č.j. MŽP/7763/04-620/1683/04-VB60 ze dne 27.9.2004): podmínky rozhodnutí zahrnuty do bodu č. 9 podmínek části A) rozhodnutí o povolení HČ.
- Český Telecom, a.s., pracoviště Brno (zn. 01837/04/BK/MM ze dne 31.8.2004): podmínky z vyjádření zahrnuty do bodu č. 11 podmínek části A) rozhodnutí o povolení HČ.
- Jihomoravská energetika, a.s. Brno (zn. 329/04/Ko ze dne 19.7.2004): podmínky z vyjádření zahrnuty do bodu č. 10 podmínek části A) rozhodnutí o povolení HČ.
- Městský úřad Boskovice, odbor tvorby a ochrany ŽP (zn. MBO 1883/2004 TOŽP/Šu ze dne 27.6.2004, protokol OBÚ v Brně ze dne 3.2.2005, č.j. 818/05): podmínky z vyjádření zahrnuty do bodu č. 12 podmínek části A) rozhodnutí o povolení HČ.
- Lesy ČR, s.p. Lesní správa Tišnov (zn. Ko/04/4039 ze dne 27.8.2004): podmínky z vyjádření zahrnuty do bodu č. 13 podmínek části A) rozhodnutí o povolení HČ.

Ve věci nebylo zasláno v dohodnutém termínu vyjádření obce Újezd u Boskovic, proto povolující orgán opodstatněně předpokládá, že ze strany obce není proti povolení HČ v daném DP připomínek a námitek, a to z toho důvodu, že ze strany p. starosty na jednání dne 3.2.2005 žádné takové skutečnosti nebyly uvedeny.

Žádné nové střety zájmů nevznikly a oprávněná organizace při realizaci HČ a souvisejících činnostech v hranicích stanoveného DP a při sanaci a rekultivaci odvalu mimo hranice DP bude tyto realizovat na pozemcích, které jsou ve vlastnictví této organizace, příp. na pozemcích, u kterých byly vyřešeny majetkoprávní vztahy k pozemkům uzavřením příslušných dohod a smluv s jejich vlastníky.

Součástí povolení HČ – plánu sanace a rekultivace pozemků, dotčených touto HČ, je mimo jiné i vyčíslení předpokládaných nákladů na sanaci a rekultivaci a časový návrh na vytvoření zákonné finanční rezervy. Plán obsahuje návrh výše tvorby finančních rezerv na sanaci a rekultivaci v celkové výši 5,212.050,- Kč. Organizace předpokládá možný vznik důlních škod, proto tvoří i zákonnou rezervu na důlní škody. Při dodržení vypracované dokumentace POPD, plánu sanace a rekultivace, vypracované provozní dokumentace podle platných horních předpisů, dodržování horních a zvláštních předpisů a podmínek tohoto rozhodnutí jsou vytvořeny nadále nezbytné předpoklady k zajištění bezpečnosti provozu a ostatních právem chráněných zájmů.

Proto bylo rozhodnuto, jak je výše uvedeno.

V předmětném řízení o povolení HČ byly stanoveny podle zákona ČNR č. 368/1992 Sb., o správních poplatcích, vybíranými správními orgány ČR, v platném znění, správní poplatek, uhrazeny kolkovými známkami v hodnotě 1.000,- Kč, vylepenými na originál tohoto rozhodnutí.

Poučení o odvolání:

Proti tomuto rozhodnutí je možno do 15-ti dnů ode dne doručení podat odvolání podle ust. § 54 zákona č. 71/1967 Sb., o správním řízení (správní řád) k Českému báňskému úřadu v Praze prostřednictvím Obvodního báňského úřadu v Brně.



předseda Obvodního báňského úřadu v Brně

Za správnost vyhotovení:

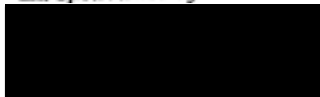

Rozdělovník:

A. účastníci řízení:

1. Kamenolomy ČR Herous, s.r.o., Lhota Rapotina 142, 679 01 Lhota Rapotina
2. Obec Lhota Rapotina, 679 01 Lhota Rapotina
3. Obec Újezd u Boskovic, 680 01 Újezd u Boskovic
4. Obec Doubravice nad Svitavou, nám. Svobody 31, 679 11 Doubravice nad Svitavou
5. Pozemkový fond ČR, výkonný výbor – sekce správy nemovitostí, Ve Smečkách 33, 110 00 Praha 1
6. Lesy ČR, s.p., Přemyslova 1106, 501 68 Hradec Králové
7. Pavel Bieberle, nám. Svobody 85, 679 11 Doubravice nad Svitavou
8. Vojenská ubytovací a stavební správa Brno, Svatoplukova 84, 602 00 Brno
9. Správa a údržba silnic Jihomoravského kraje, oblast Blansko, Komenského 2, 678 01 Blansko
10. Jihomoravská energetika, a.s., Hybešova 17, 680 14 Boskovice
11. Jihomoravská plynárenská, a.s., Plynárenská 499/1, 657 02 Brno
12. Vodárenská akciová společnost, a.s., divize Boskovice, 17. listopadu 14, 680 19 Boskovice
13. Český Telecom, a.s., divize sítí, provozní síť – dokumentace liniových staveb sítě Morava, pracoviště J. Babáka 11, 612 00 Brno

B. dotčené orgány státní správy a samosprávy:

1. MŽP OVSS VII, Mezírka 1, 602 00 Brno
2. MŽP ČR, Vršovická 65, 110 00 Praha
3. Krajský úřad Jm kraje, OŽPaZ, Žerotínovo nám. 3/5, 601 82 Brno
4. Krajský úřad Jm kraje, odbor ÚP a SŘ, Žerotínovo nám. 3/5, 601 82 Brno
5. KHS Jm kraje, Jeřábkova 4, 602 00 Brno
6. MěÚ Boskovice, Masarykovo nám. 1/2 680 18 Boskovice
7. MěÚ Boskovice, odbor tvorby a ochrany ŽP, Masarykovo nám. 1/2, 680 18 Boskovice
8. MěÚ Boskovice, odbor ÚP, Masarykovo nám. 1/2, 680 18 Boskovice
9. OÚ Lhota Rapotina, 679 01 Lhota Rapotina 15
10. OÚ Újezd u Boskovic, 680 01 Újezd u Boskovic
11. OÚ Doubravice nad Svitavou, nám. Svobody 31, 679 11 Doubravice nad Svitavou

Státní báňská správa ČR



Obvodní báňský úřad



pro území krajů Moravskoslezského a Olomouckého



Toto rozhodnutí nabylo
právní moci dne 30.12.2013
je vykonatelné dne 30.12.2013
Obvodní báňský úřad pro území krajů
Moravskoslezského a Olomouckého
dne 29.12.2013

Číslo jednací: SBS/33810/2013/OBÚ-05/415.3/Ing.Kt/4 [redacted]

Č. oprávnění: 38/2013

OPRÁVNĚNÍ

k činnosti podle § 2 písm. b), c), d), e), a § 3 písm. a), b), c), e), l) zákona č. 61/1988 Sb., o hornické činnosti, výbušninách a o státní báňské správě, ve znění pozdějších předpisů, jakož i k projektování objektů a zařízení, které jsou součástí těchto činností.

Obvodní báňský úřad pro území krajů Moravskoslezského a Olomouckého na základě žádosti ze dne 8. 11. 2013 ve smyslu ustanovení § 5 odst. 2 zákona č. 61/1988 Sb., o hornické činnosti, výbušninách a o státní báňské správě, ve znění pozdějších předpisů, vydává oprávnění pro organizaci:

Název organizace: KAMENOLOMY ČR s.r.o.

adresa: Ostrava-Svinov, Polanecká č. p. 849, PSČ 721 08 IČ: 494 52 011

Zodpovědným zástupcem je:

1. Titul, jméno, příjmení: [redacted] Dat. nar.: [redacted]
adresa bydliště: [redacted], 724 00 Ostrava 3 – Nová Bělá
funkce dle vyhl. ČBÚ č. 298/2005 Sb.: závodní lomu na lomech s roční těžbou užitkového nerostu vyšší než 500 tisíc tun
osvědčení o odb. kvalifikaci čj.: 916/III/00/116 vydal ČBÚ v Praze
2. Titul, jméno, příjmení: [redacted] Dat. nar.: [redacted]
adresa bydliště: [redacted] 700 30 Ostrava-Dubina
funkce dle vyhl. ČBÚ č. 298/2005 Sb.: báňský projektant
osvědčení o odb. kvalifikaci čj.: 8997/2007-415.2/Ing.Ny/Mc vydal OBÚ v Ostravě

3. Titul, jméno, příjmení: [redacted] Dat. nar.: [redacted]
adresa bydliště: [redacted] 787 01 Šumperk
funkce dle vyhl. ČBÚ č. 298/2005 Sb.: závodní lomu na lomech s roční těžbou užitkového nerostu
nižší než 500 tisíc tun
osvědčení o odb. kvalifikaci čj.: 8705/2004-415.2/1/Ing.Ny/An vydal OBÚ v Ostravě
4. Titul, jméno, příjmení: [redacted] Dat. nar.: [redacted]
adresa bydliště: [redacted] 704 00 Ostrava-Zábřeh
funkce dle vyhl. ČBÚ č. 298/2005 Sb.: závodní lomu na lomech s roční těžbou užitkového nerostu
vyšší než 500 tisíc tun
osvědčení o odb. kvalifikaci čj.: 3568/III/01/162 vydal ČBÚ v Praze
5. Titul, jméno, příjmení: [redacted] Dat. nar.: [redacted]
adresa bydliště: [redacted] 743 01 Bílovec
funkce dle vyhl. ČBÚ č. 298/2005 Sb.: závodní lomu na lomech s roční těžbou užitkového nerostu
nižší než 500 tisíc tun
osvědčení o odb. kvalifikaci čj.: 865/2008/1-415.2/Ing.So/Nb vydal OBÚ v Ostravě
6. Titul, jméno, příjmení: [redacted] Dat. nar.: [redacted]
adresa bydliště: [redacted] 7, 792 01 Bruntál
funkce dle vyhl. ČBÚ č. 298/2005 Sb.: závodní lomu na lomech s roční těžbou užitkového nerostu
nižší než 500 tisíc tun
osvědčení o odb. kvalifikaci čj.: 866/2008/1-415.2/Ing.So/Mc vydal OBÚ v Ostravě
7. Titul, jméno, příjmení: [redacted] Dat. nar.: [redacted]
adresa bydliště: [redacted]
funkce dle vyhl. ČBÚ č. 298/2005 Sb.: závodní lomu na lomech s roční těžbou užitkového nerostu
vyšší než 500 tisíc tun
osvědčení o odb. kvalifikaci čj.: SBS/30741/2012/ČBÚ-22/225 vydal ČBÚ v Praze
8. Titul, jméno, příjmení: Ing. Richard Huf Dat. nar.: [redacted]
adresa bydliště: [redacted] 89 85 Mohelnice
funkce dle vyhl. ČBÚ č. 298/2005 Sb.: závodní lomu na lomech s roční těžbou užitkového nerostu
vyšší než 500 tisíc tun
osvědčení o odb. kvalifikaci čj.: 4439/IV/04/179 vydal ČBÚ v Praze

9. Titul, jméno, příjmení: [redacted] Dat. nar.: [redacted]
adresa bydliště: [redacted] 378 56 Studená
funkce dle vyhl. ČBÚ č. 298/2005 Sb.: závodní lomu na lomech s roční těžbou užitkového nerostu
nižší než 500 tisíc tun
osvědčení o odb. kvalifikaci č.j.: 854/00 vydal OBÚ v Plzni
10. Titul, jméno, příjmení: [redacted] Dat. nar.: [redacted]
adresa bydliště: Olbrachtova 298, 261 01 Příbram
funkce dle vyhl. ČBÚ č. 298/2005 Sb.: závodní lomu na lomech s roční těžbou užitkového nerostu
nižší než 500 tisíc tun
osvědčení o odb. kvalifikaci č.j.: 579/99 vydal OBÚ v Plzni
11. Titul, jméno, příjmení: [redacted] Dat. nar.: [redacted]
adresa bydliště: [redacted] 47 66 Dolní Lhota
funkce dle vyhl. ČBÚ č. 298/2005 Sb.: závodní lomu na lomech s roční těžbou užitkového nerostu
nižší než 500 tisíc tun
osvědčení o odb. kvalifikaci č.j.: 8704/2004-415.2/1/Ing.Ny/An vydal OBÚ v Ostravě
12. Titul, jméno, příjmení: [redacted] Dat. nar.: [redacted]
adresa bydliště: Palonín 103, 789 83 Loštice
funkce dle vyhl. ČBÚ č. 298/2005 Sb.: závodní lomu na lomech s roční těžbou užitkového nerostu
nižší než 500 tisíc tun
osvědčení o odb. kvalifikaci č.j.: 1364/2008/1-415.2/Ing.So/Mc vydal OBÚ v Ostravě
13. Titul, jméno, příjmení: [redacted] Dat. nar.: [redacted]
adresa bydliště: [redacted] 747 41 Hradec nad Moravicí
funkce dle vyhl. ČBÚ č. 298/2005 Sb.: závodní lomu na lomech s roční těžbou užitkového nerostu
nižší než 500 tisíc tun
osvědčení o odb. kvalifikaci č.j.: 1789/2007-415.2/Ing.Sj/Nb-28 vydal OBÚ v Ostravě
14. Titul, jméno, příjmení: [redacted] Dat. nar.: [redacted]
adresa bydliště: [redacted] 393 01 Pelhřimov
funkce dle vyhl. ČBÚ č. 298/2005 Sb.: závodní lomu na lomech s roční těžbou užitkového nerostu
nižší než 500 tisíc tun
osvědčení o odb. kvalifikaci č.j.: 8707/2004-415.2/1/Ing.Ny/An vydal OBÚ v Ostravě
15. Titul, jméno, příjmení: [redacted] Dat. nar.: [redacted]
adresa bydliště: [redacted] 710 00 Ostrava 2
funkce dle vyhl. ČBÚ č. 298/2005 Sb.: závodní lomu na lomech s roční těžbou užitkového nerostu
nižší než 500 tisíc tun
osvědčení o odb. kvalifikaci č.j.: 8708/2004-415.2/1/Ing.Ny/An vydal OBÚ v Ostravě

16. Titul, jméno, příjmení: [REDACTED] Dat. nar.: [REDACTED]
adresa bydliště: [REDACTED]
funkce dle vyhl. ČBÚ č. 298/2005 Sb.: závodní lomu na lomech s roční těžbou užitkového nerostu nižší než 500 tisíc tun
osvědčení o odb. kvalifikaci č.j.: SBS 08288/2011-415.2/Ing.Ny/Mc vydal OBÚ v Ostravě
17. Titul, jméno, příjmení: [REDACTED] Dat. nar.: [REDACTED]
adresa bydliště: [REDACTED], 679 02 Rájec Jestřebí
funkce dle vyhl. ČBÚ č. 298/2005 Sb.: závodní lomu na lomech s roční těžbou užitkového nerostu nižší než 500 tisíc tun
osvědčení o odb. kvalifikaci č.j.: 08-2836/94-415.2 vydal OBÚ v Brně
18. Titul, jméno, příjmení: [REDACTED] Dat. nar.: [REDACTED]
adresa bydliště: [REDACTED] 533 13 Řečany nad Labem
funkce dle vyhl. ČBÚ č. 298/2005 Sb.: závodní lomu na lomech s roční těžbou užitkového nerostu nižší než 500 tisíc tun
osvědčení o odb. kvalifikaci č.j.: 2210-02/98 vydal OBÚ v Liberci
19. Titul, jméno, příjmení: [REDACTED] Dat. nar.: [REDACTED]
adresa bydliště: [REDACTED], 383 01 Prachatice
funkce dle vyhl. ČBÚ č. 298/2005 Sb.: závodní lomu na lomech s roční těžbou užitkového nerostu vyšší než 500 000 tun
osvědčení o odb. kvalifikaci č.j.: 2810/2006/07/4 vydal OBÚ v Příbrami
20. Titul, jméno, příjmení: [REDACTED] Dat. nar.: [REDACTED]
adresa bydliště: [REDACTED], 772 00 Olomouc
funkce dle vyhl. ČBÚ č. 298/2005 Sb.: závodní lomu na lomech s roční těžbou užitkového nerostu vyšší než 500 tisíc tun
osvědčení o odb. kvalifikaci č.j.: SBS 13297/2010/212 vydal ČBÚ v Praze
21. Titul, jméno, příjmení: [REDACTED] Dat. nar.: [REDACTED]
adresa bydliště: [REDACTED], 276 01 Mělník
funkce dle vyhl. ČBÚ č. 298/2005 Sb.: závodní lomu na lomech s roční těžbou užitkového nerostu nižší než 500 tisíc tun
osvědčení o odb. kvalifikaci č.j.: 559/93 vydal OBÚ v Kladně

22. Titul, jméno, příjmení: [REDACTED] Dat. nar.: [REDACTED]
adresa bydliště: [REDACTED], 109 00 Praha 10
funkce dle vyhl. ČBÚ č. 298/2005 Sb.: závodní lomu na lomech s roční těžbou užitkového nerostu
nižší než 500 tisíc tun
osvědčení o odb. kvalifikaci č.j.: 8981/2009-415.2/Ing.So/Ca vydal OBÚ v Ostravě
23. Titul, jméno, příjmení: [REDACTED] Dat. nar.: [REDACTED]
adresa bydliště: [REDACTED] 281 26 Týnec nad Labem
funkce dle vyhl. ČBÚ č. 298/2005 Sb.: závodní lomu na lomech s roční těžbou užitkového nerostu
nižší než 500 tisíc tun
osvědčení o odb. kvalifikaci č.j.: 8982/2009-415.2/Ing.So/Ca vydal OBÚ v Ostravě
24. Titul, jméno, příjmení: [REDACTED] Dat. nar.: [REDACTED]
adresa bydliště: [REDACTED], 700 30 Ostrava-Dubina
funkce dle vyhl. ČBÚ č. 298/2005 Sb.: závodní lomu na lomech s roční těžbou užitkového nerostu
vyšší než 500 tisíc tun
osvědčení o odb. kvalifikaci č.j.: SBS 13295/2010/209 vydal ČBÚ v Praze
25. Titul, jméno, příjmení: [REDACTED] Dat. nar.: [REDACTED]
adresa bydliště: [REDACTED] 01 Horažďovice
funkce dle vyhl. ČBÚ č. 298/2005 Sb.: závodní lomu na lomech s roční těžbou užitkového nerostu
nižší než 500 tisíc tun
osvědčení o odb. kvalifikaci č.j.: 2938/2008-415.2/Ing.So/Nb vydal OBÚ v Ostravě
26. Titul, jméno, příjmení: [REDACTED] Dat. nar.: [REDACTED]
adresa bydliště: [REDACTED], 739 34 Václavovice
funkce dle vyhl. ČBÚ č. 298/2005 Sb.: závodní lomu na lomech s roční těžbou užitkového nerostu
nižší než 500 tisíc tun
osvědčení o odb. kvalifikaci č.j.: 1178/2002-415.2/Ing.Ny/Nb vydal OBÚ v Ostravě
27. Titul, jméno, příjmení: [REDACTED] Dat. nar.: [REDACTED]
adresa bydliště: [REDACTED]
funkce dle vyhl. ČBÚ č. 298/2005 Sb.: závodní lomu na lomech s roční těžbou užitkového nerostu
nižší než 500 tisíc tun
osvědčení o odb. kvalifikaci č.j.: 298/2008-415.2/Ing.Te/Nb vydal OBÚ v Ostravě
28. Titul, jméno, příjmení: [REDACTED] Dat. nar.: [REDACTED]
adresa bydliště: [REDACTED] 338 08 Zbítov
funkce dle vyhl. ČBÚ č. 298/2005 Sb.: závodní lomu na lomech s roční těžbou užitkového nerostu
nižší než 500 tisíc tun
osvědčení o odb. kvalifikaci č.j.: 532/07/06/3 vydal OBÚ v Plzni

29. Titul, jméno, příjmení: [REDACTED] Dat. nar.: [REDACTED]
adresa bydliště: [REDACTED] 746 01 Opava
funkce dle vyhl. ČBÚ č. 298/2005 Sb.: závodní lomu na lomech s roční těžbou užitkového nerostu
nižší než 500 tisíc tun
osvědčení o odb. kvalifikaci čj.: SBS 17232/2011-415.2/Ing.So vydal OBÚ v Ostravě
30. Titul, jméno, příjmení: [REDACTED] Dat. nar.: [REDACTED]
adresa bydliště: [REDACTED], 790 81 Česká Ves
funkce dle vyhl. ČBÚ č. 298/2005 Sb.: závodní lomu na lomech s roční těžbou užitkového nerostu
nižší než 500 tisíc tun
osvědčení o odb. kvalifikaci čj.: 5051/2009-415.2/Ing.Kt/Mi vydal OBÚ v Ostravě
31. Titul, jméno, příjmení: [REDACTED] Dat. nar.: [REDACTED]
adresa bydliště: [REDACTED] 431 51 Klášterec nad Ohří
funkce dle vyhl. ČBÚ č. 298/2005 Sb.: závodní lomu na lomech s roční těžbou užitkového nerostu
nižší než 500 tisíc tun
osvědčení o odb. kvalifikaci čj.: SBS 32256/2010-415.2/Ing.So/Mc vydal OBÚ v Ostravě
32. Titul, jméno, příjmení: [REDACTED] Dat. nar.: [REDACTED]
adresa bydliště: [REDACTED] 360 20 Karlovy Vary
funkce dle vyhl. ČBÚ č. 298/2005 Sb.: závodní lomu na lomech s roční těžbou užitkového nerostu
nižší než 500 tisíc tun
osvědčení o odb. kvalifikaci čj.: SBS 32268/2010-415.2/Ing.So/Mc vydal OBÚ v Ostravě
- [REDACTED] Dat. nar.: [REDACTED]
adresa bydliště: Kaštanová 815, 383 01 Prachatice
funkce dle vyhl. ČBÚ č. 298/2005 Sb.: závodní lomu na lomech s roční těžbou užitkového nerostu
nižší než 500 tisíc tun
osvědčení o odb. kvalifikaci čj.: SBS 34153/2010-415.2/Ing.So/Mc vydal OBÚ v Ostravě
34. Titul, jméno, příjmení: [REDACTED] Dat. nar.: [REDACTED]
adresa bydliště: [REDACTED], 756 27 Valašská Bystřice
funkce dle vyhl. ČBÚ č. 298/2005 Sb.: závodní lomu na lomech s roční těžbou užitkového nerostu
nižší než 500 tisíc tun
osvědčení o odb. kvalifikaci čj.: SBS 32258/2010-415.2/Ing.So/Mc vydal OBÚ v Ostravě
35. Titul, jméno, příjmení: [REDACTED] Dat. nar.: [REDACTED]
adresa bydliště: [REDACTED] 708 00 Ostrava-Poruba
funkce dle vyhl. ČBÚ č. 298/2005 Sb.: závodní lomu na lomech s roční těžbou užitkového nerostu
nižší než 500 tisíc tun

osvědčení o odb. kvalifikaci čj.: SBS 32255/2010-415.2/Ing.So/Mc

vydal OBÚ v Ostravě

36. Titul, jméno, příjmení: [redacted]

Dat. nar.: [redacted]

adresa bydliště: [redacted], 739 36 Frýdek Místek

funkce dle vyhl. ČBÚ č. 298/2005 Sb.: závodní lomu na lomech s roční těžbou užitkového nerostu nižší než 500 tisíc tun

osvědčení o odb. kvalifikaci čj.: SBS 32269/2010-415.2/Ing.So/Mc

vydal OBÚ v Ostravě

37. Titul, jméno, příjmení: [redacted]

Dat. nar.: [redacted]

adresa bydliště [redacted]

funkce dle vyhl. ČBÚ č. 298/2005 Sb.: závodní lomu na lomech s roční těžbou užitkového nerostu nižší než 500 tisíc tun

osvědčení o odb. kvalifikaci čj.: SBS/34534/2012/OBÚ-05/415.2/Ing.Ja

vydal OBÚ pro území

krajů Moravskoslezského a Olomouckého

38. Titul, jméno, příjmení: [redacted]

Dat. nar.: [redacted]

adresa bydliště [redacted] 382 41 Kaplice

funkce dle vyhl. ČBÚ č. 298/2005 Sb.: závodní lomu na lomech s roční těžbou užitkového nerostu nižší než 500 tisíc tun

osvědčení o odb. kvalifikaci čj.: SBS/34538/2012/OBÚ-05/415.2/Ing.Ja

vydal OBÚ pro území

krajů Moravskoslezského a Olomouckého

39. Titul, jméno, příjmení: [redacted]

Dat. nar.: [redacted]

adresa bydliště [redacted] 594 52 Ořechov

funkce dle vyhl. ČBÚ č. 298/2005 Sb.: závodní lomu na lomech s roční těžbou užitkového nerostu nižší než 500 tisíc tun

osvědčení o odb. kvalifikaci čj.: SBS/34540/2012/OBÚ-05/415.2/Ing.Ja

vydal OBÚ pro území

krajů Moravskoslezského a Olomouckého

40. Titul, jméno, příjmení: [redacted]

Dat. nar.: [redacted]

adresa bydliště [redacted] 382 26 Horní Planá

funkce dle vyhl. ČBÚ č. 298/2005 Sb.: závodní lomu na lomech s roční těžbou užitkového nerostu nižší než 500 tisíc tun

osvědčení o odb. kvalifikaci čj.: SBS/34536/2012/OBÚ-05/415.2/Ing.Ja

vydal OBÚ pro území

krajů Moravskoslezského a Olomouckého

41. Titul, jméno, příjmení: [redacted]

Dat. nar.: 4. 7. 1960

adresa bydliště Družstevní 280, 261 01 Příbram

funkce dle vyhl. ČBÚ č. 298/2005 Sb.: závodní lomu na lomech s roční těžbou užitkového nerostu nižší než 500 tisíc tun

osvědčení o odb. kvalifikaci čj.: 803-415.3-Šch/Ja-96

vydal OBÚ v Příbrami

Předmět činnosti:

Hornická činnost dle ustanovení § 2 zákona č. 61/1988 Sb., ve znění pozdějších předpisů, písmeno:

- b) otvírka, příprava a dobývání výhradních ložisek,
- c) zřizování, zajišťování a likvidace důlních děl a lomů,
- d) úprava a zušlechťování nerostů prováděné v souvislosti s jejich dobýváním,
- e) zřizování a provozování odvalů, výsypek a odkališť při činnostech uvedených v písmenech a) až d).

Činnost prováděná hornickým způsobem dle ustanovení § 3 zákona č. 61/1988 Sb., ve znění pozdějších předpisů, písmeno:

- a) dobývání ložisek nevyhrazených nerostů, včetně úpravy a zušlechťování nerostů prováděných v souvislosti s jejich dobýváním, a vyhledávání a průzkum ložisek nevyhrazených nerostů prováděné k tomu účelu,
- b) těžba písků v korytech vodních toků a šterkopísků plovacími stroji, včetně úpravy a zušlechťování těchto surovin prováděných v souvislosti s jejich těžbou, s výjimkou odstraňování nánosů při údržbě vodních toků,
- c) práce k zajištění stability podzemních prostorů (podzemní sanační práce),
- e) zemní práce prováděné za použití strojů a výbušnin, pokud se na jedné lokalitě přemísťuje více než 100 000 m krychlových horniny, s výjimkou zakládání staveb,
- l) podzemní práce spočívající v hloubení důlních jam a studní, v ražení štol a tunelů, jakož i ve vytváření podzemních prostorů o objemu větším než 300 m krychlových horniny,

ve smyslu výše uvedeného zákona.

Oprávnění se vydává na dobu: neurčitou.

Oprávnění se vydává na základě žadatelem splněných podmínek podle výše uvedeného zákona.

Poučení:

Podle § 81 a násl. zákona č. 500/2004 Sb., správní řád, ve znění pozdějších předpisů, lze proti tomuto rozhodnutí podat odvolání ve lhůtě 15 dnů ode dne jeho oznámení k Českému báňskému úřadu v Praze podáním u Obvodního báňského úřadu pro území krajů Moravskoslezského a Olomouckého.

Tímto oprávněním se ruší dříve vydané oprávnění OBÚ pro území krajů Moravskoslezského a Olomouckého č.j.SBS/40116/2012/05/415.3/Ing.Kt/1 ze dne 4. 12. 2012.

V Ostravě, dne: 25. 11. 2013

