

Smlouva 08948-2021-O20 o obchodní a technické spolupráci

uzavřená podle § 1746 odst. 2 zákona č. 89/2012 Sb., občanského zákoníku, v platném znění
mezi smluvními stranami

ČD – Cargo, a.s.

se sídlem: Jankovcova 1569/2c, Holešovice, 170 00 Praha 7
zapsaná v obchodním rejstříku vedeném Městským soudem v Praze, oddíl B, vložka 12844,
IČ: 281 96 678, DIČ: CZ28196678,
zastoupená: [REDACTED]

(dále jako „ČD Cargo“ nebo „Objednatel“)

Bankovní spojení: [REDACTED]

a

IXPERTA International s.r.o.

se sídlem: Lihovarská 1060/12, Libeň, 190 00 Praha 9,
zapsaná v obchodním rejstříku vedeném Městským soudem v Praze, oddíl C, vložka č. 261521,
IČ: 053 04 261, DIČ: CZ05304261,
zastoupená: [REDACTED]

(dále jako „IXPERTA“ nebo „Poskytovatel“)

Bankovní spojení: [REDACTED]

Výše uvedené subjekty společnost ČD Cargo, a.s. a IXPERTA International s.r.o. společně dále též jen „smluvní strany“, jednotlivě též jen „smluvní strana“.

Preambule

- P.1 Objednatel uzavřel se [REDACTED] smlouvu ku užívání SW, na jejímž základě je oprávněn užívat ve stanoveném rozsahu softwarový (SW) produkt pod obchodním názvem [REDACTED] dále též jen [REDACTED] který je pasivní asistenční systém pro strojvedoucí vlaků, jehož je IXPERTA výrobcem (dále jen „Smlouva k užívání SW“ [REDACTED] nahrazuje stávající bezpečnostní systémy ani nezasahuje do řízení vlaků
- P.2 Poskytovatel je mj. systémovým integrátorem a poskytovatelem odborných technických služeb spojených s instalací, implementací a technickou údržbou [REDACTED]. Společnost ČD Cargo při svém provozování [REDACTED] poskytne společnosti IXPERTA jednak patřičnou uživatelskou součinnost k provádění komplexní technické podpory a rozvoje (tj. údržby a příp. dalšího zdokonalování) [REDACTED] jednak též odbornou technicko-provozní podporu k dalšímu zdokonalování a uplatňování produktů společnosti IXPERTA.
- P.3 Smluvní strany shodně považují za účelné a mají oboustranný zájem na vzájemné přímé odborné spolupráci zaměřené na další zdokonalování a propagaci [REDACTED] ve smyslu ustanovení výše pod bodem P.2 a za tímto účelem stanovení podmínek takové spolupráce proto uzavírají tuto Smlouvu o obchodní a technické spolupráci (dále jen „smlouva“)

1. Předmět smlouvy

1.1 Předmětem této smlouvy je:

- a) závazek společnosti IXPERTA, že společnosti ČD Cargo bude poskytovat odborné technické a vývojové služby se zaměřením na účelové úpravy [REDACTED] aálních speciálních provozních potřeb společnosti ČD Cargo v rozsahu [REDACTED] vení článku 2. této smlouvy;

b) závazek společnosti ČD Cargo, že

b1) v oboustranném zájmu dalšího zdokonalování a uplatňování [redacted] bude společností IXPERTA poskytovat odbornou technicko-provozní [redacted] sahu a způsobem dle ustanovení článku 3. této smlouvy, a

b2) za poskytování technických služeb dle ustanovení výše pod písm. a) bude společností IXPERTA poskytovat úhradu dle ustanovení článku 5. této smlouvy.

1.2 ČD Cargo tímto zároveň stanovuje tyto oprávněné žadatele ke všem úkonům spojených s výkonem práv a povinností dle Smlouvy, zejména ke vznášení požadavků na novou funkcionalitu a konfiguraci [redacted] nebo rozvojových činností:

2. Technické služby IXPERTA

2.1 Pro zachování rozvoje požadovaného společností ČD Cargo se společnost IXPERTA zavazuje rezervovat své kapacity pro provádění odborně technických služeb se zaměřením na účelové úpravy a vylepšení [redacted] podle požadavků společnosti ČD Cargo, zejména:

a) analýza požadavků, konzultace, tvorba implementačního a vývojového plánu,

b) vlastní vývoj a vylepšení produktu, to vše v rozsahu [redacted] člověkodnů (manday/MD) za jeden kalendářní rok a za podmínek dále uvedených v této smlouvě. Smluvní strany pro vyloučení pochybností konstatují, že 1 člověkodenní předstává 8 skutečně odpracovaných a řádně vykázaných hodin, a že za 1 člověkohodinu se považuje 1 skutečně odpracovaná a řádně vykázaná hodina (60 minut) Poskytovatele při poskytování Služeb podle této Smlouvy.

A to všechno dále jen jako „Služby“.

2.2 Společnost ČD Cargo se zavazuje rezervované kapacity dle bodu 2.1 alespoň v rozsahu [redacted] mci každého roku vyčerpat. Nedohodnou-li se smluvní strany předem písemně jinak, člověkodny nevyčerpané v rámci jednoho roku se automaticky převádějí do roku následujícího.

2.3 Dohodou smluvních stran může společnost ČD Cargo v případě potřeby objednat navýšení počtu člověkodnů, přičemž cena takto objednaných člověkodnů se řídí sazbami uvedenými v článku 5.1 této smlouvy.

2.4 Společnost ČD Cargo se zavazuje pro řádnou realizaci služeb dle bodu 2 této smlouvy poskytnout potřebnou součinnost společnosti IXPERTA řádně a včas.

2.5 Smluvní strany se dohodly, že společnost IXPERTA bude společností ČD Cargo poskytovat Služby prostřednictvím pracovníků náležitě kvalifikovaných v relevantních problematikách Služeb (dále též jen „Pracovník“).

2.6 Smluvní strany se dohodly, že o provádění Služeb společnost IXPERTA povede průběžnou evidenci, na jejímž základě ke konci každého měsíce zpracuje výkaz skutečně poskytnutých Služeb v člověkodnech, který použije jako podklad k fakturaci (viz dále článek 5. této smlouvy). Poskytovatel je povinen předložit Objednateli předem detailní výkaz práce (timesheet) zpracovaný Poskytovatelem v hodinách k odsouhlasení oprávněnou osobou Objednatele.

2.7 Společnost IXPERTA se zavazuje zajistit dodržování bezpečnostních předpisů ze strany Pracovníků, zejména pokud jde o bezpečnost a ochranu zdraví při práci (BOZP), o požární ochranu (PO), o ochranu životního prostředí (ŽP).

3. Technickoprovozní podpora ČD Cargo

3.1 Společnost ČD Cargo zajistí propagaci [REDACTED] ěmito, nebo podobnými způsoby.

- Dvakrát ročně článek v odpovídajících odborných periodikách, dle dohody.
- Poskytnutí referencí dalším potenciálním zákazníkům [REDACTED] a vyžádání společnosti IXPERTA, po předchozím odsouhlasení společnosti ČD Cargo v přiměřeném rozsahu.
- Společná jednání s případnými dalšími zákazníky [REDACTED] po předchozím odsouhlasení společnosti ČD Cargo.
- Propagace v odborné komunitě drážních společností, přednášky, konference, tiskoviny, a to po předchozím odsouhlasení společnosti ČD Cargo.

3.2 Společnost ČD Cargo zajistí při implementaci a provozu [REDACTED]

- kontaktní osobu, která bude součástí realizačního týmu a bude odpovídat za interní komunikaci a optimální realizaci v ČD Cargo,
- aktivní spolupráci vybraných [REDACTED] konzultace, poskytování zpětné vazby v přiměřeném rozsahu formou osobních konzultací a odesílání zpětné vazby elektronicky přímo z aplikace,
- aktivní spolupráci ze strany ČD Cargo vybraných [REDACTED] pro konzultace a poskytování zpětné vazby vedoucí ke zlepšování produktu a integraci nových funkcionalit, např. pr [REDACTED]
- aktivní spolupráci [REDACTED]
- zajištění odpovídající účasti na kontrolních dnech kompetentních zaměstnanců pořádaných zpravidla jedenkrát za 14 dní, a to v termínech dle předchozí dohody smluvních stran. Jedná se zpravidla o demonstrace vyvinutých vlastností a poskytnutí zpětné vazby budoucích uživatelů. Součástí této zpětné vazby bude i předání přání a námětů na další funkcionality (demo).

3.3 Společnost ČD Cargo společnosti IXPERTA poskytne:

- Až [REDACTED] instalaci podpůrného hardwaru a softwaru za účelem zkušebního provozu technologií IXPERTA směřujících k dalšímu rozvoji jejich produktů (např. kompaktní komunikátor/lokalizátor, výpočetní jednotky, kamery a čidla)
 - testování bude prováděno v souladu s platnými drážními normami a legislativou České republiky,
 - před instalací budou vydána příslušná povolení do zkušebního, nebo trvalého provozu Drážním úřadem,
 - ČD Cargo poskytne součinnost při získávání těchto povolení Drážním úřadem, například formou zplnomocnění k jednání s Drážním úřadem, podpora při jednání, pomoc při přípravě podkladů,
 - ČD Cargo poskytne přiměřený čas nezbytný pro instalaci technologií v rámci odstávek [REDACTED]
 - ČD Cargo společnosti IXPERTA umožní sběr a vyhodnocování dat z technologií [REDACTED]

4. Licenční podmínky

4.1 Společnost ČD Cargo užívá [REDACTED] ve formě podlicence uvede [REDACTED]

- 4.2 Společnost ČD Cargo je oprávněna užívat jednotlivé licence vzniklé na základě této smlouvy za podmínek stanovených touto smlouvou a příslušnými právními předpisy.
- 4.3 Společnost IXPERTA poskytuje společnosti ČD Cargo k jednotlivým úpravám dodaným formou služby nevýhradní licenci, a to na časově neomezenou dobu a na neomezené území. Rozsah licence je definován smlouvou k užívání SW uvedené v bodě 1 Preambule této smlouvy. Odměna za poskytnutí licencí a veškeré poplatky související s udělením licencí jsou již zahrnuty v ceně za poskytované Služby, a společnost ČD Cargo není povinna dodatečně hradit. Přičemž společným jednáním obou smluvních stran lze formu licence navýšit na výhradní, bude-li společností ČD Cargo akceptována smluvními stranami sjednaná vyšší cena za výhradnost licence.

5. Ceny, platební podmínky

- 5.1 Tato smlouva představuje rámec pro poskytování obchodní a technické spolupráce, přičemž Služby budou realizovány na základě dílčích objednávek/dílčích smluv v maximálním objemu stanoveném v bodě 2.1. Objednatel je oprávněn objednat u Poskytovatele služby a úpravy dle této Smlouvy v maximálním objemu za rok. Objednatel se zavazuje vyčerpat rezervované kapacity definované v bodě 2.2. Cena za Služby specifikované v této Smlouvě bude uhrazena na základě vzájemně odsouhlaseného výkazu prací (dle člověkohodin) a akceptačního protokolu. Akceptační protokol musí být podepsán oprávněnými zástupci smluvních stran. Vzor Akceptačního protokolu a souhrnného výkazu práce k akceptačnímu protokolu tvoří Přílohu 1 této Smlouvy.

Cena Služeb Poskytovatele podle této Smlouvy a cena případných služeb nad rámec uvedeného rozsahu podle bodu 2.3 této Smlouvy bude IXPERTA účtovat v hodinových sazbách podle úrovně (náročnosti) nezbytné technické služby.

Typ (role) pracovníka a cenová sazba pro danou úroveň technické podpory:



- 5.2 Platby dle ustanovení bodů 5.1 této smlouvy se uskutečňují bankovním převodem, a to vždy na základě řádného daňového dokladu (faktury) společnosti IXPERTA, jehož nedílnou součástí je oboustranně potvrzený Akceptační protokol a detailní výkaz práce (timesheet) poskytnutých Služeb zpracovaný Poskytovatelem v hodinách předem odsouhlasených oprávněnou osobou Objednatele ve smyslu ustanovení bodu 2.6 této smlouvy a za uplynulý měsíc. Datem zdanitelného plnění a datem vystavení daňového dokladu (faktury) je poslední den příslušného kalendářního čtvrtletí, splatnost daňového dokladu je dnů. K cenám bude společnost IXPERTA účtovat vždy DPH dle aktuální právní úpravy.
- 5.3 Faktura musí obsahovat všechny náležitosti řádného účetního a daňového dokladu ve smyslu příslušných právních předpisů, zejména zákona č. 235/2004 Sb., o dani z přidané hodnoty, ve znění pozdějších předpisů. Jestliže faktura nebude mít odpovídající náležitosti nebo nebude jinak v souladu s touto smlouvou, je společnost ČD Cargo oprávněna ji vrátit ve lhůtě splatnosti společnosti IXPERTA k doplnění či opravě, aniž se tak dostane do prodlení s plněním. Lhůta splatnosti počíná běžet znovu od opětovného doručení náležitě doplněného či opraveného dokladu.
- 5.4 Strany se v souladu se Zákonem o DPH dohodly, že faktura může být Objednateli zaslána elektronicky (dále jen „Elektronická faktura“), a to výlučně na e-mailové adresy pro dodavatelské faktury určené na zaslací adresu ČD Cargo, a. s., J 17000 Praha 7, Holešovice. Elektronická faktura bude obsahovat náležitosti stanovené Zákonem o DPH a § 435 odst. 1 Občanského zákoníku. Poskytovatel se zavazuje, že Elektronická faktura bude generována přímo z účetního systému Poskytovatele v elektronické podobě a tato elektronická podoba bude představovat originální verzi těchto dokladů evidovanou v účetnictví Objednatele. V případě, že není možné generovat Elektronickou fakturu přímo z účetního systému Poskytovatele, musí být opatřena zaručeným elektronickým podpisem založeným na kvalifikovaném certifikátu ve

smyslu zákona č. 297/2016 Sb. o službách vytvářejících důvěru pro elektronické transakce, který byl vydán kvalifikovaným poskytovatelem takových služeb, vedeným v seznamu Ministerstva vnitra. Elektronická faktura bude vyhotovena ve formátu PDF v četnosti 1 faktura = 1 pdf soubor. Přílohy Elektronické faktury, které nejsou součástí daňového dokladu, budou zasílány Objednateli pouze ve formátech RTF, PDF, JPG, DOC, DOCx, XLS, XLSx. V případě, kdy bude zaslána Objednateli Elektronická faktura, zavazuje se Poskytovatel nezasílat stejnou fakturu duplicitně v papírové podobě. Přijetí Elektronické faktury Objednatelům bude potvrzeno zpětným odesláním zprávy o doručení na emailovou adresu, z níž byla faktura odeslána.

- 5.5 Při nedodržení doby splatnosti má Poskytovatel právo požadovat po Objednateli úrok z prodlení dle ustanovení § 1970 Občanského zákoníku č. 89/2012 Sb., včetně minimální výše nákladů spojených s uplatněním pohledávky dle nařízení vlády č. 351/2013 Sb., v platném znění. Poskytovatel akceptuje, že tento úrok z prodlení nebude vůči Objednateli uplatňován za dobu minimálně [redacted] kalendářních dnů bezprostředně navazujících na dobu splatnosti.
- 5.6 Poskytovatel se zavazuje nedat do zástavy a nepostoupit své závazky a pohledávky plynoucí z této Smlouvy třetím osobám bez předchozího písemného souhlasu druhé Strany. V případě porušení této povinnosti zaplatí Objednateli smluvní pokutu ve výši [redacted].
- 5.7 Poskytovatel se zavazuje, že bankovní účet jím určený pro zaplacení jakéhokoliv závazku Objednatele na základě této Smlouvy bude k datu splatnosti příslušného závazku zveřejněn způsobem umožňující dálkový přístup ve smyslu § 96 odst. 2 Zákona o DPH.
- 5.8 Pokud bude Poskytovatel označen správcem daně za nespolehlivého plátce ve smyslu § 106a Zákona o DPH, zavazuje se zároveň o této skutečnosti neprodleně písemně informovat Objednatele spolu s uvedením data, kdy tato skutečnost nastala. Pokud Objednateli vznikne podle § 109 Zákona o DPH ručení za nezaplacenou DPH z přijatého zdanitelného plnění od Poskytovatele, má Objednatel právo bez souhlasu Poskytovatele uplatnit postup zvláštního způsobu zajištění daně podle § 109 Zákona o DPH. Při uplatnění zvláštního způsobu zajištění daně uhradí Objednatel částku DPH podle daňového dokladu vystaveného Poskytovatelem na účet správce daně Poskytovatele a Poskytovatele o tomto kroku vhodným způsobem vyrozumí. Zaplacením částky DPH na účet správce daně Poskytovatele a jeho vyrozuměním o tomto kroku se závazek Objednatele uhradit částku odpovídající výši takto zaplacené DPH z této Smlouvy považuje za splněný.

6. Odpovědnost za újmu a škodu

- 6.1 Smluvní strany odpovídají za újmu či škodu, jež vznikla porušením jejich právních povinností nebo právně relevantní škodní událostí, k níž je jejich odpovědnost stanovena zákonem. Způsobí-li při provádění spolupráce dle této smlouvy újmu či škodu, za kterou odpovídají, zavazují se ji nahradit. Náhrada újmy či škody se řídí ustanovením § 2894 a násl., resp. 2913 a násl. občanského zákoníku. Náhrada újmy či škody za událost, na kterou se vztahuje smluvní pokuta, se neposkytuje.
- 6.2 Smluvní strany se dohodly na povinnosti navzájem se prokazatelně informovat jak o okolnosti, která některé z nich brání v plnění povinností z této smlouvy, tak i o možných důsledcích a o potřebných opatřeních ke zmírnění újmy či škody, která v té souvislosti vznikne nebo může vzniknout. Jestliže kterékoliv smluvní straně hrozí nebo vzniká újma či škoda, zavazuje se bez prodlení učinit s přihlédnutím k okolnostem případu veškerá opatření potřebná k odvrácení újmy či škody nebo k jejímu zmírnění. Pokud by měla vůči druhé smluvní straně uplatnit nárok na náhradu újmy či škody, zavazuje se navíc (kromě toho):
- a) druhou smluvní stranu neprodleně informovat jak o hrozbě nebo vzniku újmy či škody, tak o svých učiněných opatřeních k odvrácení újmy či škody nebo k jejímu zmírnění,
 - b) pověřeným pracovníkům druhé smluvní strany, její pojišťovny, popř. jiným příslušným orgánům na jejich vyžádání neprodleně umožnit šetření okolností předmětné škodní události,

- c) výši skutečné újmy či škody i svá opatření k odvrácení škody nebo k jejímu zmírnění prokázat.
- 6.3 Pokud smluvní strany pro jednotlivý případ písemně nedohodnou jinak, při převzetí předmětu plnění společností IXPERTA přechází na společnost ČD Cargo riziko běžného užívání tohoto předmětu plnění.

7. Ochrana důvěrných informací

- 7.1 Smluvní strany se zavazují průběžně zajišťovat ochranu všech důvěrných informací, které si v souvislosti s plněním této smlouvy navzájem poskytnou nebo s nimiž jakkoliv přijdou do styku, ať již se tyto důvěrné informace týkají smluvních stran či třetích osob, s nimiž kterákoliv ze smluvních stran spolupracuje. Zejména se též zavazují zajišťovat zachování mlčenlivosti o takových důvěrných informacích, žádné neoprávněné třetí osobě takové důvěrné informace ani neposkytnout, ani neumožnit, aby takové důvěrné informace získala či se s nimi seznámila či o nich i jen získala představu.
- 7.2 Nedohodnou-li se smluvní strany výslovně písemně jinak, za důvěrné informace se považují všechny informace v jakékoliv formě či podobě (což zahrnuje např. ústní sdělení, psané či tištěné či elektronicky zpracované dokumenty, výkresy či jiná vyobrazení, zvukové záznamy, videozáznamy, fotografie, filmy, výrobky, vzorky materiálu apod.), které jsou nebo by mohly být součástí obchodního tajemství ve smyslu ustanovení § 504 občanského zákoníku a/nebo jejichž zveřejnění či zpřístupnění by straně, jíž se týkají, mohlo způsobit újmu, ať již se takové informace týkají pracovních postupů a/nebo technologických procesů a/nebo produktů a/nebo jiného know-how, obchodních či marketingových plánů, koncepcí a strategií, obchodních nabídek, smluv, dohod či jiných jednání, hospodářských výsledků, vztahů s obchodními partnery, pracovněprávních a osobních údajů, to vše v příslušných celcích i jen v částech.
- 7.3 Za důvěrné informace se nepovažují informace,
- jež jsou či se stanou veřejně dostupnými jinak než porušením této smlouvy, či jiné smlouvy, jež měla důvěrné informace chránit,
 - jež jsou průkazně legálně získány z jiného informačního zdroje než od druhé smluvní strany, přičemž nedošlo k porušení povinnosti tohoto informačního zdroje ohledně ochrany těchto informací, či
 - jejichž uvolnění (zveřejnění, sdělení apod.) oprávněná smluvní strana předem písemně schválí.
- 7.4 Povinnosti k utajení důvěrných informací ve smyslu ustanovení této smlouvy přetrvávají ještě 3 (tři) roky po skončení platnosti této smlouvy.
- 7.5 Objednatel je oprávněn jednostranně poskytnout informace, na které se případně vztahuje ochrana dle této Smlouvy, v případě, že je k takovému postupu povinen na základě platného právního předpisu a/nebo pravomocného soudního, arbitrážního či správního rozhodnutí s tím, že:
- je oprávněn poskytnout informace pouze v rozsahu nezbytně nutném pro splnění dané povinnosti,
 - zvolí nejvhodnější postup v dané věci tak, aby zároveň byl minimalizován zásah do důvěrného charakteru informací.
- 7.6 Za porušení obchodního tajemství se nepovažuje zveřejnění této Smlouvy v registru smluv ve smyslu čl. 8. této Smlouvy.
- 7.7. Smluvní strany se dohodly na spolupráci při propagaci. Poskytovatel je oprávněn po předchozím písemném odsouhlasení Objednatelem zveřejňovat formou tzv. reference informace o tom, že společnost ČD Cargo využila nebo využívá produkty či služby Poskytovatele. V této souvislosti je Poskytovatel oprávněn použít též aktuální logo či jiný symbol Objednatele a/nebo společnost ČD Cargo, popř. uvést stručnou informaci o Objednateli, popř. o druhu produktů či služeb, které Poskytovatel Objednateli poskytl, resp. poskytuje, a to po předchozím písemném odsouhlasení Objednatelem. Rozsah a příklady použití loga a symbolů Objednatele budou s Objednatelem vždy písemně předem odsouhlaseny.

8. Platnost a účinnost smlouvy

- 8.1 Tato Smlouva nabývá platnosti podpisem poslední Stranou. Smlouva nabývá účinnosti dnem uveřejnění v registru smluv, které v souladu se zák. č. 340/2015 Sb., o registru smluv, zajišťí Objednatel, přičemž v podání uvede také identifikaci datové schránky druhé Strany, a t
- 8.2 Strany jsou si vědomy skutečnosti, že ČD Cargo, a.s. je povinnou osobou podle zákona č. 340/2015 Sb., zákon o registru smluv, a důsledků, které jsou s touto skutečností spojeny. Strany prohlašují, že dospěly ke společnému závěru, že tato smlouva podléhá povinnosti uveřejnění v registru smluv. Strany potvrzují, že si za tímto účelem navzájem poskytly informace, které považují za dostatečné. Obě strany souhlasí s takovým zveřejněním smlouvy s případnými výjimkami, na které se vztahuje oprávnění znečitelnit jejich obsah.
- 8.3 Strany se shodly na tom, že některá ustanovení této smlouvy obsahují informace, jež nelze poskytnout při postupu podle předpisů upravujících svobodný přístup k informacím, nebo které jsou obchodním tajemstvím, a na které se vztahuje oprávnění znečitelnit jejich obsah před případným zveřejněním v registru smluv podle zákona č. 340/2015 Sb., zákon o registru smluv. Strany se shodly na tom, že ustanovení této smlouvy, která byla zvýrazněna vyzlucením, tvoří informace, které nelze poskytnout při postupu podle předpisů upravujících svobodný přístup k informacím, nebo které jsou obchodním tajemstvím. V registru smluv bude smlouva uveřejněna ve znění, ve kterém budou takto zvýrazněné informace znečitelněny.
- 8.5 Tuto smlouvu lze kdykoliv ukončit písemnou výpovědí kterékoliv ze smluvních stran bez udání důvodu, v délce výpovědní lhůty tří měsíců.
- 8.6 Od této smlouvy lze odstoupit podle § 2002 a násl. Občanského zákoníku.
- 8.7 Při ukončení této smlouvy smluvní strany vypořádají vzájemné pohledávky z této smlouvy bez zbytečného odkladu, nejpozději do 1 (jednoho) měsíce po ukončení její účinnosti, nedohodnou-li jiný termín.

9. Závěrečná ustanovení

- 9.1 Smluvní strany se dohodly, že jakákoliv předchozí ujednání v souvislosti s předmětem této smlouvy pozbývají platnosti a smluvní vztahy se dále budou řídit jen touto smlouvou.
- 9.2 Jakékoliv změny a doplňky této smlouvy mohou být provedeny jen formou písemných, postupně číslovaných dodatků, podepsaných oprávněnými zástupci obou smluvních stran.
- 9.3 Jestliže se některé z ustanovení této smlouvy stane neplatným nebo neúčinným, platnost a účinnost ostatních ustanovení této smlouvy, ani smlouvy jako celku tím není dotčena. Neplatné nebo neúčinné ustanovení se smluvní strany navzájem zavazují nahradit bez zbytečného odkladu jiným ustanovením platným a účinným, které bude co nejlépe odpovídat původnímu smyslu a účelu neplatného nebo neúčinného ustanovení.
- 9.4 Smluvní strany se dohodly, že pokud by mezi nimi nastaly jakékoli spory v souvislosti s touto smlouvou, budou je řešit přednostně smířčím postupem, a to přímým jednáním na úrovni příslušných vedoucích pracovníků, případně statutárních zástupců. K takovému jednání přistoupí na první žádost kterékoliv ze smluvních stran do 5 (pěti) pracovních dnů poté, co byla tato žádost v písemné nebo elektronické formě doručena druhé straně. Všechny případné spory vzniklé z právních vztahů založených touto Smlouvou nebo v souvislosti s ní, které nebudou urovnány smířčím postupem smluvních stran, budou řešeny v soudním řízení u soudu České republiky místně příslušného dle sídla Objednatele a dle právního řádu České republiky.

9.5 Pokud není v této smlouvě stanoveno jinak, řídí se právní vztahy mezi smluvními stranami příslušnými obecně platnými právními předpisy České republiky, zejména zákonem č. 89/2012 Sb., občanským zákoníkem, v platném znění.

9.6 Tato smlouva je sepsána ve dvou (2) vyhotoveních, z nichž každá smluvní strana obdrží po jednom (1) vyhotovení. Nedílnou součástí této Smlouvy tvoří přílohy:

Příloha č. 1 Protokol o akceptaci a souhrnný výkaz práce k akceptačnímu protokolu

9.7 Oprávnění zástupci smluvních stran prohlašují, že tato smlouva byla sepsána podle jejich pravé a svobodné vůle, nikoliv v tísní nebo za jinak jednostranně nevýhodných podmínek, že si ji pozorně přečetli, plně jí porozuměli, souhlasí s ní a na důkaz svého souhlasu a závaznosti k ní připojí své podpisy.

V Praze

V Praze dne

Za společnost ČD Cargo:

Za společnost IXPERTA:

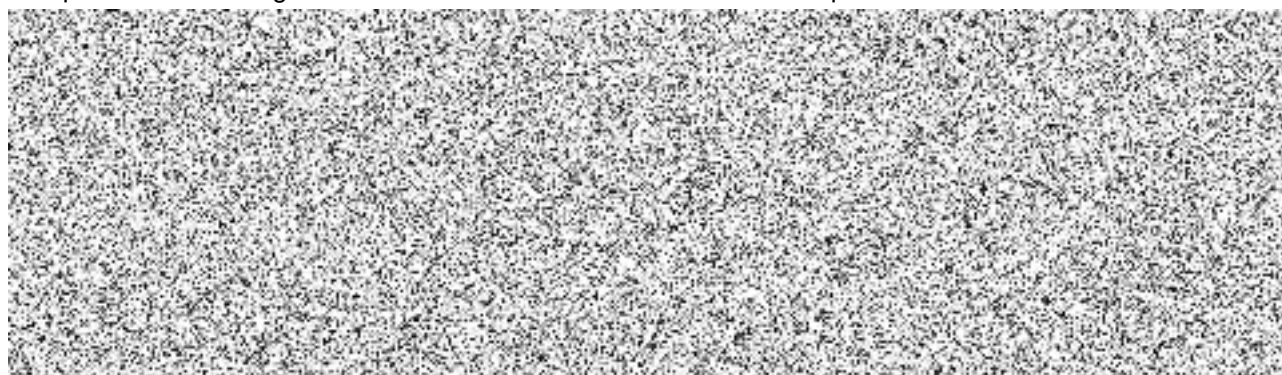

**PŘÍLOHA ČÍSLO 1 PROTOKOL O AKCEPTACI A SOUHRNNÝ VÝKAZ PRÁCE K AKCEPTAČNÍMU
PROTOKOLU**

Protokol o akceptaci

Předmět akceptace:

POSKYTOVATEL:

Oprávněný zástupce:

Oprávněný zástupce Poskytovatele prohlašuje, že předaný předmět akceptace splňuje sjednané podmínky pro akceptaci, uvedené ve smlouvě o dílo ze dne

Sjednaná smluvní cena předmětu akceptace:

Dne:

Místo:

Podpis:

OBJEDNATEL:

Oprávněný zástupce:

Oprávněný zástupce Objednatele potvrzuje, že předmět akceptace splňuje podmínky akceptace takto:

v plném rozsahu

nesplňuje z následujících důvodů:

Dne:

Místo:

Podpis:

Předání a převzetí díla v dne Potvrzují:

.....

za Objednatele

.....

za Poskytovatele

Souhrnný výkaz práce k protokolu o akceptaci

Název projektu:		ID projektu:	
Číslo smlouvy:		Objednávka:	
Název činnosti:			Datum vypracování:
PMO/Garant ČDC:		PMO/Garant dodav.	
Jméno a příjm.:		Název role:	
Jméno a příjm.:		Název role:	
Popis výstupu činnosti			
Datum	Jméno	Popis činnosti	Náročnost v číhod
II. Připomínky k výstupu činnosti:			
III. Vyjádření k akceptaci výstupu činnosti (ano/ano podmíněné/ne a proč):			
IV. Finanční vyhodnocení:			
Celkem číhod	Celkem MD	Sazba za MD/KČ	Celkem k akceptaci v KČ
Podpisy členů akceptace			
Jméno	Útvar	Převzato dne datum	Podpis