



Smlouva o provádění stěhovacích služeb



Č.j. PPR-19324-10/ČJ-2021-990656

uzavřená v souladu s § 1746 odst. 2 a násl. zákona č. 89/2012 Sb., občanský zákoník,
ve znění pozdějších předpisů (dále jen „občanský zákoník“)

Smluvní strany:

Objednatel: Česká republika – Ministerstvo vnitra
Sídlo: Nad Štolou 936/3, 170 34 Praha 7
Zastoupen: Mgr. Davidem Pšeničkou, vedoucím Odboru movitého majetku
Správy logistického zabezpečení PP ČR
IČ: 00007064
DIČ: CZ00007064
Příjemce faktury: Správa logistického zabezpečení PP ČR, Odbor movitého majetku
P.O.BOX 6, 150 05 Praha 5,
ID datové schránky: gs9ai55
Bankovní spojení: ČNB
Číslo účtu: 5504881/0710
Kontaktní osoba: 
E-mail: 
Telefon: 
(dále jen „objednatel“)

a

Poskytovatel: STĚHOVÁNÍ Praha, spol. s r.o.
Sídlo: Špálova 1070/30, 702 00 Ostrava
Zastoupen: Ing. Viktorem Pěchem, jednatelem společnosti
IČ: 26847132
DIČ: CZ26847132
Bankovní spojení: Raiffeisenbank, a.s.
Číslo účtu: 366336/5500
Kontaktní osoba: dnatel společnosti
E-mail: 
Telefon: +
zapsán v obchodním rejstříku vedeném u Krajského soudu v Ostravě, oddíl C, vložka 50318.
(dále jen „poskytovatel“)
(společně dále též „smluvní strany“)

uzavřely níže uvedeného dne, měsíce a roku následující smlouvu (dále jen „smlouva“)

1. PŘEDMĚT SMLOUVY

- 1.1 Předmětem této smlouvy je závazek poskytovatele provádět řádné a včasné plnění spočívající v **komplexním zajištění stěhování movitých věcí včetně souvisejících prací**, za podmínek uvedených v této smlouvě a jejích přílohách, dle pokynů objednatele, a to na základě dílčích objednávek (dále jen „práce“). Podrobná specifikace požadovaných prací je uvedena v příloze č. 1 smlouvy.
- 1.2 Jednotlivými dílčími objednávkami se poskytovatel zavazuje pro objednatele provádět práce v rozsahu, za podmínek a na konkrétních místech uvedených v každé jednotlivé objednávce.
- 1.3 Objednatel se zavazuje zaplatit poskytovateli sjednanou cenu prací dle podmínek stanovených touto smlouvou.
- 1.4 Tato smlouva je uzavřena na základě výsledků zadávacího řízení uveřejněného na profilu zadavatele pod číslem jednací PPR-19324/ČJ-2021-990656, v rámci kterého byla nabídka poskytovatele vyhodnocena jako ekonomicky nejvýhodnější.

2. DOBA A MÍSTO PLNĚNÍ

- 2.1 Tato Smlouva se uzavírá na dobu určitou, a to ode dne účinnosti smlouvy do 31. 12. 2022 nebo do vyčerpání finančního limitu 1 999 000, Kč bez DPH podle toho, která skutečnost nastane dříve.
- 2.2 Místem plnění dle této smlouvy jsou objekty objednatele na území hl. m. Prahy a dále na ostatním území ČR s tím, že předpokládaný poměr prací je 70% na území hl. m. Prahy a 30 % ostatní.

3. ZPŮSOB A PODMÍNKY PLNĚNÍ

- 3.1 Poskytovatel se zavazuje předmět smlouvy provádět řádně, včas, dodržovat všechny obecně závazné právní předpisy a technické normy, zejména předpisy BOZP, hygieny práce, požární ochrany, hluchnosti, prašnosti a ochrany životního prostředí, a řídit se pokyny objednatele. Poskytovatel bude při plnění předmětu smlouvy postupovat s odbornou péčí, podle svých nejlepších znalostí a schopností, sledovat a chránit oprávněné zájmy objednatele a je dále povinen respektovat provozní řád v místech plnění a pokyny ohledně vstupu a pohybu v jednotlivých budovách. Uvedené povinnosti se vztahují i na zaměstnance poskytovatele.
- 3.2 Smluvní strany se dohodly, že poskytovatel na základě prohlídek jednotlivých míst plnění předloží objednateli cenovou nabídku na jednotlivé práce v souladu s nabídkovými cenami odsouhlasenými objednatelem a objednatel vyhotoví dílčí objednávku na základě svých aktuálních potřeb.
- 3.3 Každá jednotlivá objednávka bude obsahovat zejména označení této smlouvy, číslo objednávky, označení smluvních stran, termín a místo plnění, požadované služby, specifikaci přepravovaného materiálu, jeho předpokládanou váhu, cenu bez DPH, cenu včetně DPH a dále jméno, telefon a e-mail osoby nebo osob oprávněných jednat za poskytovatele ve věci realizace konkrétní objednávky včetně práva podepsat předávací protokol. O předání a převzetí plnění bude sepsán předávací protokol ve třech (3) vyhotoveních podepsaný zástupci obou smluvních stran, z nichž objednatel obdrží 1 a poskytovatel 2 vyhotovení (1 vyhotovení přiloží poskytovatel k faktuře).
- 3.4 Objednatel zašle dílčí objednávku poskytovateli na jeho e-mailovou adresu uvedenou v záhlaví smlouvy. Poskytovatel je povinen nejpozději do dvou (2) pracovních dnů zaslat objednateli odpověď, zda objednávku akceptuje, či nikoliv. V případě akceptace objednávky odešle poskytovatel objednateli i potvrzenou dílčí objednávku. V případě, že poskytovatel termín uvedený v objednávce akceptovat nebude, je povinen v uvedené lhůtě zaslat objednateli termín náhradního plnění s tím, že objednatel ve lhůtě dvou (2) pracovních dnů sdělí poskytovateli, zda tento termín akceptuje.
- 3.5 Každé dílčí plnění bude zahájeno do 2 pracovních dnů od akceptace poskytovatelem, a v případě havárií či živelných událostí do 2 hodin od telefonické objednávky, popř. v termínu stanoveném v dílčí objednávce na základě vzájemné dohody smluvních stran.

- 3.6 Poskytovatel zároveň prohlašuje, že se před podpisem této smlouvy seznámil s rozsahem požadovaných prací a stavem budov, ve kterých bude stěhování realizováno, a dále bere na vědomí, že průběh stěhování bude průběžně kontrolován ze strany objednatele a zavazuje se poskytnout mu k tomu patřičnou součinnost.
- 3.7 Poskytovatel je dále povinen:
- na pracovišti a v dalších prostorách objednatele, v nichž se budou jeho zaměstnanci pohybovat, udržovat čistotu a pořádek;
 - v případě, že poskytovatel zjistí v průběhu provádění prací dle této smlouvy skryté překážky, které brání řádnému plnění, je povinen tuto skutečnost oznámit objednateli bez zbytečného odkladu, případně navrhnout jiné řešení;
 - informovat objednatele bez zbytečného odkladu o vzniku případné škody. Při ztrátě či zničení věci převzaté k přepravě je poskytovatel povinen objednateli uhradit cenu, kterou měla věc v době jejího převzetí. Při poškození nebo znehodnocení věci je poskytovatel povinen objednateli uhradit cenu zůstatkovou, která bude stanovena jako rozdíl mezi cenou věci v době jejího převzetí a cenou věci poškozené. Opakovaná ztráta, zničení či poškození věci převzatých poskytovatelem k přepravě, je považováno za podstatné porušení smlouvy.
- 3.8 Poskytovatel je povinen na vyžádání objednatele před zahájením prací, nejpozději však do 2 dnů, předložit objednateli jmenný seznam zaměstnanců včetně jejich výpisů z evidence Rejstříku trestů, ne však starší 3 měsíce.
- 3.9 Poskytovatel neodpovídá za vady prací, způsobené okolnostmi, které vylučují jeho odpovědnost. Poskytovatel dále neodpovídá za vady prací, které byly způsobeny nevhodnými podklady nebo pokyny objednatele, pokud přitom neporušil svoji povinnost vynaložit odbornou péči a upozornit objednatele na nevhodnost těchto podkladů nebo pokynů a pokud na jejich použití objednatel i přes takové upozornění trval.
- 3.10 Poskytovatel odpovídá bez omezení za všechny škody, které objednateli nebo třetím osobám způsobí při provádění prací porušením svých povinností.
- 3.11 Poskytovatel se se zavazuje mít v době podpisu této smlouvy a po celou dobu trvání smluvního vztahu uzavřenou pojistnou smlouvu proti škodám, způsobeným v souvislosti s jeho činností při plnění této smlouvy do výše minimálně 3 miliony Kč.

4. CENA A PLATEBNÍ PODMÍNKY

- 4.1 Objednatel zaplatí poskytovateli za řádně poskytnuté plnění sjednanou cenu. Podrobné určení ceny včetně rozpisu cen jednotlivých položek je uvedeno v příloze č. 1 smlouvy. Cenu lze měnit pouze v případě změny zákonných sazeb DPH, a to ode dne účinnosti příslušné změny.
- 4.2 Celková cena za poskytnuté plnění z této smlouvy je cenou konečnou a nepřekročí finanční objem 1 999 000,- Kč bez DPH, tj. 2 418 790,- Kč včetně DPH, při sazbě DPH ve výši 21%, přičemž sazba DPH bude v případě její změny stanovena v souladu s platnými právními předpisy.
- 4.3 Sjednaná cena předmětu plnění zahrnuje veškeré náklady vzniklé poskytovateli v souvislosti se zhotovením a předáním předmětu plnění.
- 4.4 Cena plnění bude hrazena na základě dílčích faktur (daňového dokladu) za jednotlivé objednávky, které je poskytovatel oprávněn vystavit po řádném předání a převzetí jednotlivých dílčích plnění. Faktura musí obsahovat číslo této smlouvy a náležitosti řádného daňového dokladu podle příslušných právních předpisů, zejména pak zákona o dani z přidané hodnoty a náležitosti obchodní listiny dle občanského zákoníku. Kromě těchto náležitostí bude faktura obsahovat označení objednatele, poskytovatele a příjemce faktury. V případě, že faktura nebude mít odpovídající náležitosti nebo nebude vystavena v souladu s touto smlouvou, je objednatel oprávněn zaslat ji ve lhůtě splatnosti zpět poskytovateli. Vrácením pozbývá faktura splatnosti. Nová lhůta splatnosti počíná běžet znovu v původní délce v souladu s odst. 4.6 smlouvy. Faktura bude vyhotovena ve dvou výtiscích (1 originál + 1 kopie).

- 4.5 Přílohou faktury za poskytnuté plnění bude podepsaný originál předávacího protokolu zástupci smluvních stran s uvedením soupisu skutečně provedených prací a dodávek tak, aby bylo možné plnění jednoznačně identifikovat, jinak objednatel nebude fakturu poskytovatele akceptovat.
- 4.6 Splatnost jednotlivých faktur je třicet (30) dnů od data jejich prokazatelného doručení příjemci faktury, s výjimkou případu, kdy faktura doručená v termínu od 15. 12. daného roku do 28. 2. následujícího roku je splatná ve lhůtě 60 dnů od data jejího prokazatelného doručení příjemci faktury. V případě doručení na jinou adresu, než adresu příjemce faktury, neběží lhůta splatnosti a Objednatel není v prodlení s placením. Případně-li poslední den splatnosti na den pracovního volna nebo pracovního klidu, pak je dnem splatnosti nejbližší následující pracovní den. Faktura se považuje za uhrazenou okamžikem odepsání fakturované ceny z bankovního účtu objednatele ve prospěch bankovního účtu poskytovatele uvedeného ve smlouvě.
- 4.7 Pokud objednatel uplatní nárok na odstranění vad z poskytnutého plnění ve lhůtě splatnosti faktury, není povinen až do jejího odstranění uhradit cenu za plnění. Okamžikem odstranění vady začne běžet nová lhůta splatnosti faktury v délce třiceti (30) kalendářních dnů, resp. šedesáti (60), jak vyplývá z odst. 4.6 tohoto článku.

5. ZÁRUČNÍ PODMÍNKY A ODPOVĚDNOST ZA VADY

- 5.1 Poskytovatel zaručuje a odpovídá za to, že předané plnění odpovídá sjednané specifikaci, je bez faktických a právních vad.
- 5.2 Poskytovatel odpovídá za vady, které má stěhování v době jeho předání objednateli. V případě, že předmětem plnění jednotlivé objednávky bude i demontáž a montáž nábytku, odpovídá poskytovatel objednateli po dobu 6ti měsíců ode dne předání plnění za vady vzniklé demontáží a zpětnou montáží nábytku.
- 5.3 Případná reklamace musí být objednatelem provedena písemně bez zbytečného odkladu poté, kdy vady zjistí, nejpozději však do posledního dne doby uvedené v odst. 5.2 tohoto článku, přičemž i reklamace odeslaná objednatelem v poslední den této doby se považuje za včas uplatněnou.

6. SMLUVNÍ POKUTA A UKONČENÍ SMLOUVY

- 6.1 V případě prodlení se zahájením prací se sjednává smluvní pokuta ve výši 0,5 % z ceny předmětu jednotlivého plnění včetně DPH za každý započatý den prodlení.
- 6.2 V případě prodlení s odstraněním reklamované vady v záruční lhůtě dle článku 5. smlouvy se sjednává smluvní pokuta ve výši 500,- Kč za každou vadu a kalendářní den prodlení, v případě havarijního stavu 1 000,- Kč za každou vadu a kalendářní den prodlení.
- 6.3 V případě prodlení objednatele s úhradou řádně vystavené a doručené faktury, je poskytovatel oprávněn požadovat zákonný úrok z prodlení.
- 6.4 Úrok z prodlení a smluvní pokuta jsou splatné do třiceti (30) dnů ode dne doručení písemné výzvy oprávněné smluvní strany k její úhradě povinnou smluvní stranou, není-li ve výzvě uvedena lhůta delší.
- 6.5 V případě poškození zařízení nebo majetku objednatele uvede poskytovatel na své náklady vše do původního stavu. Ustanoveními o smluvní pokutě není dotčeno případné právo Objednatele na náhradu škody v plné výši.
- 6.6 Za podstatné porušení této smlouvy opravňující objednatele odstoupit od smlouvy se považuje zejména:
- a) zjistí-li objednatel v průběhu prací, že dochází k prodlení se zahájením nebo prováděním prací. V takovém případě stanoví poskytovateli lhůtu, do kdy má nedostatky odstranit. Po marném uplynutí této lhůty je objednatel oprávněn od smlouvy odstoupit;
 - b) neodstranění reklamovaných vad ve stanovené lhůtě nebo v případě, že vady nelze odstranit;

- c) poskytovatel neprovede objednané služby ani do 10 dní ode dne, kdy plnění mělo být poskytnuto;
 - d) zahájení insolvenčního řízení proti poskytovateli, likvidace poskytovatele.
- 6.7 Poskytovatel je oprávněn odstoupit od smlouvy v případě, že objednatel je v prodlení s úhradou svých závazků o více než třicet (30) kalendářních dnů.
 - 6.8 Účinky odstoupení od smlouvy nastávají okamžikem doručení písemného projevu vůle odstoupit od této smlouvy druhé smluvní straně. Odstoupení od smlouvy se nedotýká zejména nároku na náhradu škody a smluvní pokuty.
 - 6.9 Tato smlouva může být ve výjimečných a řádně odůvodněných případech ukončena i po vzájemné dohodě smluvních stran. V případě ukončení smluvního vztahu se obě smluvní strany zavazují ve lhůtě 30 kalendářních dnů ode dne ukončení smluvního vztahu vypořádat vzájemné závazky vyplývající ze smlouvy.
 - 6.10 Objednatel je oprávněn tuto smlouvu vypovědět i bez udání důvodu s patnáctidenní (15) výpovědní lhůtou, která počíná běžet první den následující po doručení písemné výpovědi poskytovateli.

7. ZÁVĚREČNÁ USTANOVENÍ

- 7.1 Tato smlouva *se uzavírá elektronicky*, nabývá účinnosti dnem uveřejnění v registru smluv dle zákona č. 340/2015 Sb., o zvláštních podmínkách účinnosti některých smluv, uveřejňování těchto smluv a o registru smluv (zákon o registru smluv) ve znění pozdějších předpisů.
- 7.2 Smluvní strany jsou povinny bez zbytečného odkladu oznámit druhé smluvní straně změnu údajů uvedených v záhlaví této smlouvy.
- 7.3 Smluvní strany se zavazují vzájemně si poskytnout patřičnou součinnost při plnění předmětu této smlouvy. Nesplněním této povinnosti není vyloučen nárok na náhradu škody druhé smluvní straně.
- 7.4 Poskytovatel není oprávněn bez předchozího písemného souhlasu objednatele postoupit a/nebo zastavit jakákoliv práva a povinnosti, či jakékoliv nároky a pohledávky z této smlouvy.
- 7.5 Poskytovatel je povinen spolupůsobit jako osoba povinná při výkonu finanční kontroly ve smyslu § 2 písm. e) zákona č. 320/2001 Sb., o finanční kontrole ve veřejné správě a o změně některých zákonů (zákon o finanční kontrole), ve znění pozdějších předpisů, a poskytnout Objednateli i kontrolním orgánům při provádění finanční kontroly nezbytnou součinnost.
- 7.6 Smluvní strany nemají zájem, aby nad rámec výslovných ustanovení této smlouvy byla jakákoliv práva a povinnosti dovozovány z dosavadní či budoucí praxe zavedené mezi stranami či zvyklostí zachovávaných obecně či v odvětví týkajícím se předmětu plnění dle této smlouvy, ledaže je stanoveno jinak. Vedle shora uvedeného si smluvní strany potvrzují, že si nejsou vědomy žádných dosud mezi nimi zavedených obchodních zvyklostí či praxe.
- 7.7 Smluvní strany vylučují aplikaci ustanovení § 557 občanského zákoníku na tuto smlouvu.
- 7.8 Ukáže-li se některé z ustanovení této smlouvy zdánlivým (nicotným), posoudí se vliv této vady na ostatní ustanovení smlouvy obdobně podle ust. § 576 občanského zákoníku.
- 7.9 Všechny spory vyplývající z právního vztahu založeného touto smlouvou a v souvislosti s ním, budou řešeny podle obecně závazných právních předpisů České republiky a soudy České republiky.
- 7.10 Tato smlouva může být měněna pouze formou číslovaných písemných dodatků. Za písemnou formu nebude pro tento účel považována výměna e-mailových či jiných elektronických zpráv.
- 7.11 Každá ze smluvních stran prohlašuje, že tuto smlouvu uzavírá svobodně a vážně, že považuje její obsah za určitý a srozumitelný, a že jsou jí známy veškeré skutečnosti, jež jsou pro uzavření této smlouvy rozhodující, na důkaz čehož připojují smluvní strany níže své podpisy.

Přílohy:

Příloha č. 1 – Specifikace předmětu plnění a kalkulace ceny

Za objednatele:



Mgr. David Pšenička
vedoucí OMM SLZ PP ČR

Za poskytovatele:

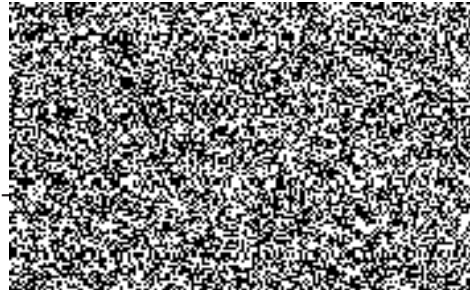

	auto do 30 m ³		auto nad 30 m ³		(přenáška - bez použití auta)		
	v Kč bez DPH	v Kč vč. DPH	v Kč vč. DPH	v Kč bez DPH		v Kč bez DPH	v Kč vč. DPH
stěhování po Praze (doprava v ceně)					1 osoba/hod.		
	auto + 2 pracovníci/hod.				---		
	auto + 3 pracovníci/hod.				---		
	každý další pracovník/hod.				---		
	těžké stěhování do 500 kg						
	těžké stěhování nad 500 kg						
	Celkem					Celkem	

	v Kč bez DPH	v Kč vč. DPH
Stěhování mimo Prahu autem do 30m ³ (Kč/km)		

	v Kč bez DPH	v Kč vč. DPH
Stěhování mimo Prahu autem nad 30m ³ (Kč/km)		

	v Kč bez DPH	v Kč vč. DPH
Průměrná cena za 80 km stěhování mimo Prahu		

	v Kč bez DPH	v Kč vč. DPH
Nabídková cena		5687,00

Průměrná cena za 80 km stěhování mimo Prahu je součet ceny v Kč vč. DPH za stěhování mimo Prahu autem do 30m³ a ceny v Kč vč. DPH za stěhování mimo Prahu autem nad 30m³, výsledek je vydělen dvěma a vynásoben 80 (tj. 80 km).

Nabídková cena je rovna součtu fialově podbarvených polí.

Jedná se zejména o tyto služby:

- manipulační a stěhovací práce
- dodání obalového materiálu
- montáž a demontáž nábytku
- nakládka stěhovaných věcí na vozidlo
- transport na místo určení uvedený v příslušné objednávce
- vykládka, vybalení a rozmístění stěhovaných věcí v nových prostorách dle pokynů objednatele
- vyhotovení seznamů stěhovaných věcí
- kontrola a předání stěhovaných věcí podle vyhotoveného seznamu