

	S	00467	2021	OSM
MCP620210170				

SMLOUVA O PŘEVODU VLASTNICTVÍ

1. Převodce:

Městská část Praha 6, Čs. armády 23, 160 52 Praha 6
zastoupená: Mgr. Ondřejem Kolářem, starostou MČ Praha 6
IČ: 00063703
DIČ: CZ00063703
v předmětu smlouvy oprávněna jednat SNEO, a. s.
Bankovní spojení: Česká spořitelna a.s., č. ú. 9021-2000866399/0800
VS: 6463000091
(dále jen „převodce“)

a

2. Nabyvatel(é):

Jméno a příjmení: [redacted] Petr Mikeš, [redacted]
Datum narození: [redacted].1982
Státní občanství: [redacted]
Bytem: [redacted] Praha [redacted]
(dále jen „nabyvatel“)

uzavřeli níže uvedeného dne, měsíce a roku tuto:

S M L O U V U

**o převodu vlastnictví nebytové jednotky vymezené podle zákona č. 72/1994 Sb.,
a o převodu spoluvlastnického podílu na pozemku
(dále jen "smlouva")**

I.

Úvodní prohlášení

1. Hlavní město Praha je na základě ustanovení § 3 zákona č.172/1991 Sb., v platném znění, a na základě prohlášení vlastníka ze dne 29.7.2004 a smlouvě o výstavbě č. INO/21/04/004765/2009 ze dne 27.2.2009, vlastníkem jednotky **č. 869/201 – sklad** v budově **č.p. 869**, postavené na pozemku **parc. č. 781/1**, zast.plocha a nádvoří a spoluvlastnického podílu v rozsahu **id. 5880/92081** na společných částech budovy **č.p. 869** a spoluvlastnického podílu v rozsahu **id. 5880/92081** na pozemku **parc.č. 781/1**, zast.plocha a nádvoří, **vše v k.ú. Střešovice, Praha.**
2. Předmět převodu byl statutem hl.m. Prahy svěřen Městské části Praha 6, která je oprávněna s ním nakládat způsobem uvedeným v této smlouvě.
3. Usnesením Zastupitelstva městské části Praha 6 č. 327/20 ze dne 27.11.2020 byl schválen prováděcí předpis k prodeji vybraných nebytových jednotek v domech již schválených

Zastupitelstvem městské části Praha 6 k prodeji. Usnesením Zastupitelstva městské části Praha 6 č. 385/21 ze dne 29.4.2021 byl schválen prodej v předchozím odstavci uvedených nemovitých věcí nabyvateli.

II. Vymezení předmětu převodu

1. Předmětem převodu dle této smlouvy je nebytová jednotka č. **869/201 – sklad, umístěná v 1.PP budovy č.p. 869, k.ú. Střešovice, Praha.**

Celková výměra podlahové plochy je 58,80 m².

Jednotka je ohraničena vstupními dveřmi včetně zárubně a vnitřním lícem obvodových zdí nebytové jednotky, hlavními uzavíracími armaturami, případně zapojovacími body technických instalací. K vlastnictví nebytové jednotky patří nenosné vodorovné konstrukce (podlaha včetně podlahové krytiny), nenosné svislé konstrukce (dělicí příčky), výplně dveřních a okenních otvorů, kompletní svislá vedení instalací (stoupačky, kanalizace, voda), vnitřní rozvody elektroinstalací včetně koncových prvků (osvětlovací tělesa, zásuvky a vypínače s hlavním elektrickým jističem pro jednotku.

2. Předmětem převodu je rovněž spoluvlastnický podíl **v rozsahu id. 5880/92081** ke společným částem budovy **č.p. 869, k.ú. Střešovice, Praha**, patřící neoddělitelně k jednotce č. **869/201**. Společnými částmi budovy se rozumí části určené pro společné užívání, jsou to :
 - a) základy včetně izolací, svislé a vodorovné nosné a nenosné konstrukce, střešní plášť včetně příslušných klempířských prvků (okapy, žlaby, svody, oplechování), fasáda
 - b) vstupní prostory (vchody) včetně předložených schodišť, schodiště a chodby včetně dveří zajišťující přímý vstup do společných částí a oken zajišťující osvětlení a větrání sklepní místnosti,
 - c) hlavní rozvody studené vody včetně vodovodní přípojky, domovní rozvody tepla a TUV z centr. zdroje, kanalizační přípojky, elektroinstalace silnoproudá i slaboproudá, hlavní rozvody plynu, bleskosvod, komínová tělesa včetně příslušných částí, technické vybavení společných částí budovy.

Veškeré společné části domu jsou společné všem vlastníkům jednotek.

3. Předmětem převodu je rovněž spoluvlastnický podíl **v rozsahu id. 5880/92081** k pozemku **parc.č. 781/1, k.ú. Střešovice, Praha, zastavěná plocha a nádvoří**, patřící neoddělitelně k jednotce č. **869/201**.
4. Spoluvlastnický podíl k nemovitým věcem uvedeným v čl. II. této smlouvy je tvořen poměrem podlahové plochy převáděné jednotky k celkové podlahové ploše všech jednotek v budově. **Spoluvlastnický podíl činí 5880/92081 (podlahová plocha jednotky / součet podlahových ploch všech jednotek)**, spoluvlastnický podíl k nemovitým věcem uvedeným v čl. II. odst. 2 a 3 této smlouvy je odvozený od vlastnictví jednotky, a proto nemůže být samostatným předmětem koupě a prodeje.

III. Dohodnutá kupní cena

1. Převodce touto smlouvou prodává nebytovou jednotku č. **869/201** vymezenou v čl. II. této smlouvy se všemi jejími součástmi a příslušenstvím včetně spoluvlastnického podílu na společných částech domu tak, jak je vymezen v čl. II. odst. 2 této smlouvy a s ní spojeným spoluvlastnickým podílem na pozemku **parc. č. 781/1, k.ú. Střešovice, Praha, zast. plocha a nádvoří** tak, jak je vymezen v čl. II. odst. 3 této smlouvy za níže uvedenou kupní cenu nabyvateli, který ji za tuto cenu do svého vlastnictví přijímá.
2. Převodce a nabyvatel sjednali kupní cenu ve **výši 721.000,- Kč (slovy: sedm set dvacet jedna tisíc korun českých)**, z toho
 - a) kupní cena jednotky včetně spoluvlastnického podílu na společných částech domu **činí 612.850,- Kč (slovy: šest set dvanáct tisíc osm set padesát korun českých)**
 - b) kupní cena spoluvlastnického podílu na pozemku uvedeném v čl. II., odst. 3 této smlouvy **činí 108.150,- Kč (slovy: jedno sto osm tisíc jedno sto padesát korun českých)**, tj. 15% z celkové kupní ceny.

Dodání nemovité věci je osvobozeno od DPH dle §56 odst.3 zákona č. 235/2004 Sb., zákona o DPH v platném znění.

IV. Platební podmínky

1. Nabyvatel se zavazuje uhradit převodci kupní cenu sjednanou v čl. III., odst. 2. této smlouvy na jeho účet uvedený v záhlaví této smlouvy nejpozději do 60 dnů ode dne uzavření kupní smlouvy. Nabyvatel je oprávněn zaplatit kupní cenu i před její splatností. Jako den úhrady se počítá den, v němž byla uvedená částka prokazatelně připsána na účet převodce. Návrh na vklad vlastnického práva může být podán katastrálnímu úřadu až poté, kdy nabyvatel uhradí kupní cenu v plné výši.
2. Pro případ, že nabyvatel nezaplatí kupní cenu v termínu dle předchozího odstavce, sjednávají smluvní strany právo převodce od této smlouvy odstoupit a požadovat úhradu veškerých nákladů, které vynaloží v souvislosti s realizací svého práva na odstoupení od této smlouvy, jakož i dalších nákladů s tím spojených, nejméně však 10.000,- Kč.
3. Správní poplatky, spojené se vkladem vlastnického práva dle této smlouvy do katastru nemovitostí hradí převodce.

V. Prohlášení

1. Nabyvatel prohlašuje, že je seznámen se současným fyzickým stavem předmětu převodu dle čl. II. této smlouvy.
2. Nabyvatel přejímá do svého výlučného vlastnictví věci tvořící předmět převodu podle této smlouvy dle specifikace uvedené v článku II. této smlouvy ve stavu, v jakém se nacházejí v den zaplacení kupní ceny dle této smlouvy.

3. Nabyvatel dále prohlašuje, že se zavazuje dodržovat jako vlastník jednotky v budově veškeré povinnosti vyplývající z ustanovení §1175 a násl., zákona č.89/2012 Sb. občanského zákoníku.
4. Nabyvatel výslovně prohlašuje, že se zavazuje zachovat jednotku č. **869/201** k účelům, k jakým byla jednotka kolaudována, a to minimálně v rozsahu, jaký byl ke dni převodu.
5. Převodce prohlašuje, že veškerá dostupná provozně-technická dokumentace budovy se ke dni této smlouvy nachází u správce nemovitých věcí, který vykonává správu a provoz domu.
6. Převodce prohlašuje, že předmět převodu – nebytovou jednotku – sklad- převádí na nabyvatele, jako na vítěze výběrového řízení (usnesení ZMČ Praha 6 č. 385/21 ze dne 29.4.2021).
7. Předmět převodu dle čl. II. této smlouvy předá nabyvateli převodce prostřednictvím pověřeného pracovníka [REDAKCE] a to nejpozději do 30 dnů ode dne, kdy převodce obdrží vyrozumění o provedení vkladu vlastnictví dle čl. IX. odst. 3 do Katastru nemovitostí.

VI. Práva a závazky

1. Vlastník předmětné jednotky je nositelem práv a závazků vyplývajících ze smluvních vztahů založenými v souvislosti se zajištěním provozu budovy a poskytnutím služeb spojených s užíváním jednotek. Jedná se o smluvní vztahy, založené např. těmito smlouvami :
 - smlouvou o odvozu TDO
 - smlouvou na dodávku a prodej vody z veřejného vodovodu
 - smlouvou o odvádění odpadních vod veřejnou kanalizací
 - smlouvou o dodávce elektrické energie
 - smlouvou o dodávce tepla
 - smlouvou o STA
2. Veškerá práva a závazky, týkající se budovy, jejich společných částí a pozemků přejdou na vlastníky jednotek s převodem vlastnického práva k jednotkám, a to v rozsahu odpovídajícím jejich spoluvlastnickému podílu na společných částech domu.

VII. Správa domu a pozemku

1. Správu, provoz a opravy společných částí domu zajišťuje [REDAKCE]

VIII. Platnost a účinnost smlouvy

1. Tato smlouva nabývá platnosti dnem podpisu smluvních stran a tímto dnem, až do doby provedení vkladu do katastru nemovitostí, jsou účastníci obsahem této smlouvy vázáni.
2. Nabyvatel se stane vlastníkem převáděné nebytové jednotky a s ní souvisejících spoluvlastnických podílů na společných částech budovy, stavebním pozemku dnem vkladu vlastnického práva do katastru nemovitostí na základě této smlouvy.

IX. Závěrečná ustanovení

1. Smluvní strana bere na vědomí, že Městská část Praha 6 je povinna na dotaz třetí osoby poskytovat informace podle ustanovení zákona č.106/1999 Sb., o svobodném přístupu k informacím, v platném znění, a souhlasí s tím, aby veškeré informace v této smlouvě obsažené, s výjimkou osobních údajů, byly poskytnuty třetím osobám, pokud si je vyžádají, a též prohlašuje, že nic z obsahu této smlouvy nepovažuje za důvěrné ani za obchodní tajemství a souhlasí se zařazením textu této smlouvy do veřejné volně přístupné elektronické databáze smluv Městské části Praha 6, včetně případných příloh.
2. Smluvní strany berou na vědomí, že tato smlouva podléhá povinnosti jejího uveřejnění prostřednictvím registru smluv v souladu se zákonem č. 340/2015 Sb., o registru smluv, v platném znění. Smluvní strany dále berou na vědomí, že tato smlouva/dodatek smlouvy nabývá účinnosti nejdříve dnem jejího uveřejnění v registru smluv. Dále platí, že nebude-li smlouva uveřejněna ani do tří měsíců od jejího uzavření, bude od počátku zrušena. Tato smlouva bude uveřejněna bez zbytečného odkladu, nejpozději však do 30 dnů od jejího uzavření (v případě povinnosti zveřejnění v registru smluv).
3. Na základě této smlouvy a prohlášení vlastníka podají převodce a nabyvatel návrh, aby v katastru nemovitostí u Katastrálního úřadu pro hlavní město Prahu, Katastrální pracoviště Praha, byl proveden zápis změn vlastnických práv k předmětu převodu dle této smlouvy.
4. Podání návrhu na vklad práv do katastru nemovitostí zajistí převodce se souhlasem Magistrátu hlavního města Prahy nejpozději do 60 dnů po uzavření této smlouvy a po zaplacení kupní ceny nabyvatelem.
5. Tato smlouva byla vyhotovena v šesti stejnopisech, z nichž čtyři obdrží převodce, jeden nabyvatel a jedna bude k dispozici pro potřeby vkladu do katastru nemovitostí.
6. Nedílnou součástí této smlouvy tvoří příloha **č. 1 (9 stran)** – Schematické půdorysy podlaží s vyznačením polohy a údajem o podlahové ploše jednotlivých vymezených jednotek.
7. Právní vztahy v této smlouvě výslovně neupravené se řídí zákonem č.89/2012 Sb., občanským zákoníkem.
8. Smluvní strany této smlouvy po jejím přečtení prohlašují, že souhlasí s jejím obsahem v platném znění, že tato smlouva byla sepsána na základě pravdivých údajů a jejich pravé a svobodné vůle, a že není uzavírána v tísní za nápadně nevýhodných podmínek. Na důkaz toho připojují své podpisy.

9. Doložka dle ustanovení § 43 odst. 1 zákona č. 131/2000 Sb., o hlavním městě Praze, v platném znění, potvrzující splnění podmínek pro platnost právního jednání městské části Praha 6. Uzavření této smlouvy bylo schváleno rozhodnutím Zastupitelstva městské části Praha 6, a to usnesením č. 385/21 ze dne 29.4.2021 a rovněž byly splněny veškeré ostatní zákonné náležitosti pro platnost tohoto právního jednání.

V Praze, dne

V Praze, dne

převodce:

nabyvatel:

.....
Mgr. Ondřej Kolář
starosta MČ Praha 6

.....
 Petr Mikeš

Přílohy: 1. Schematické půdorysy podlaží

Za Hládkovem 869/10
2.PP

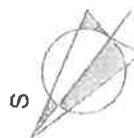
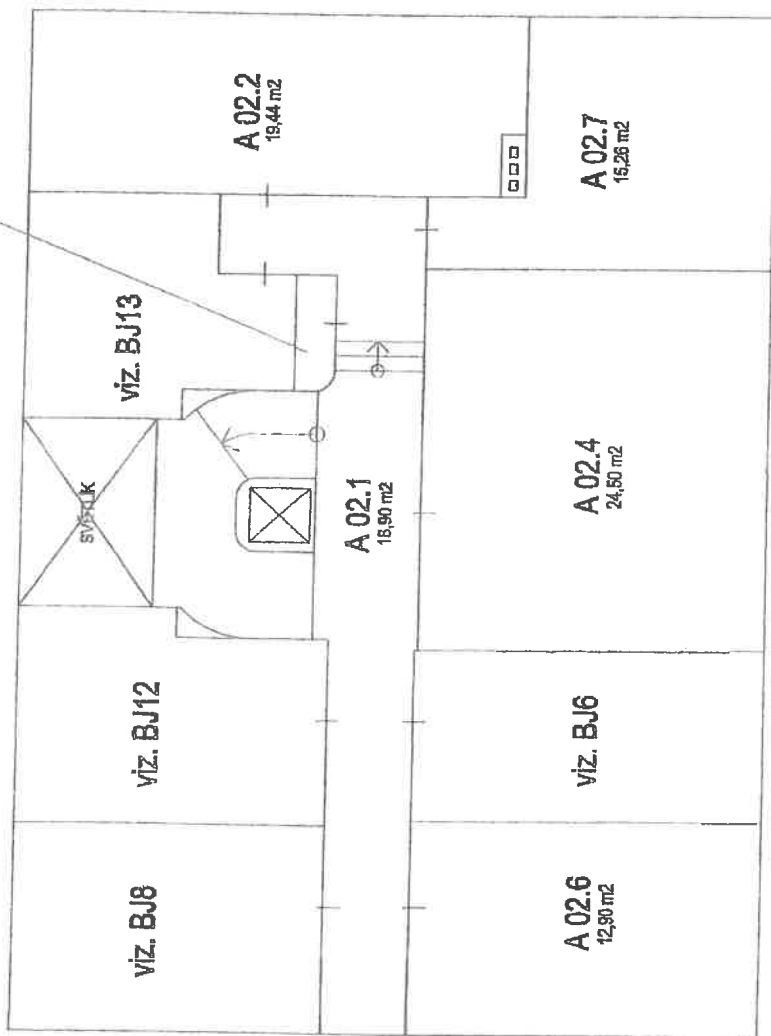

Za Hládkovem 869/10
1.PP

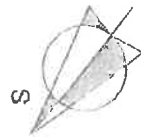
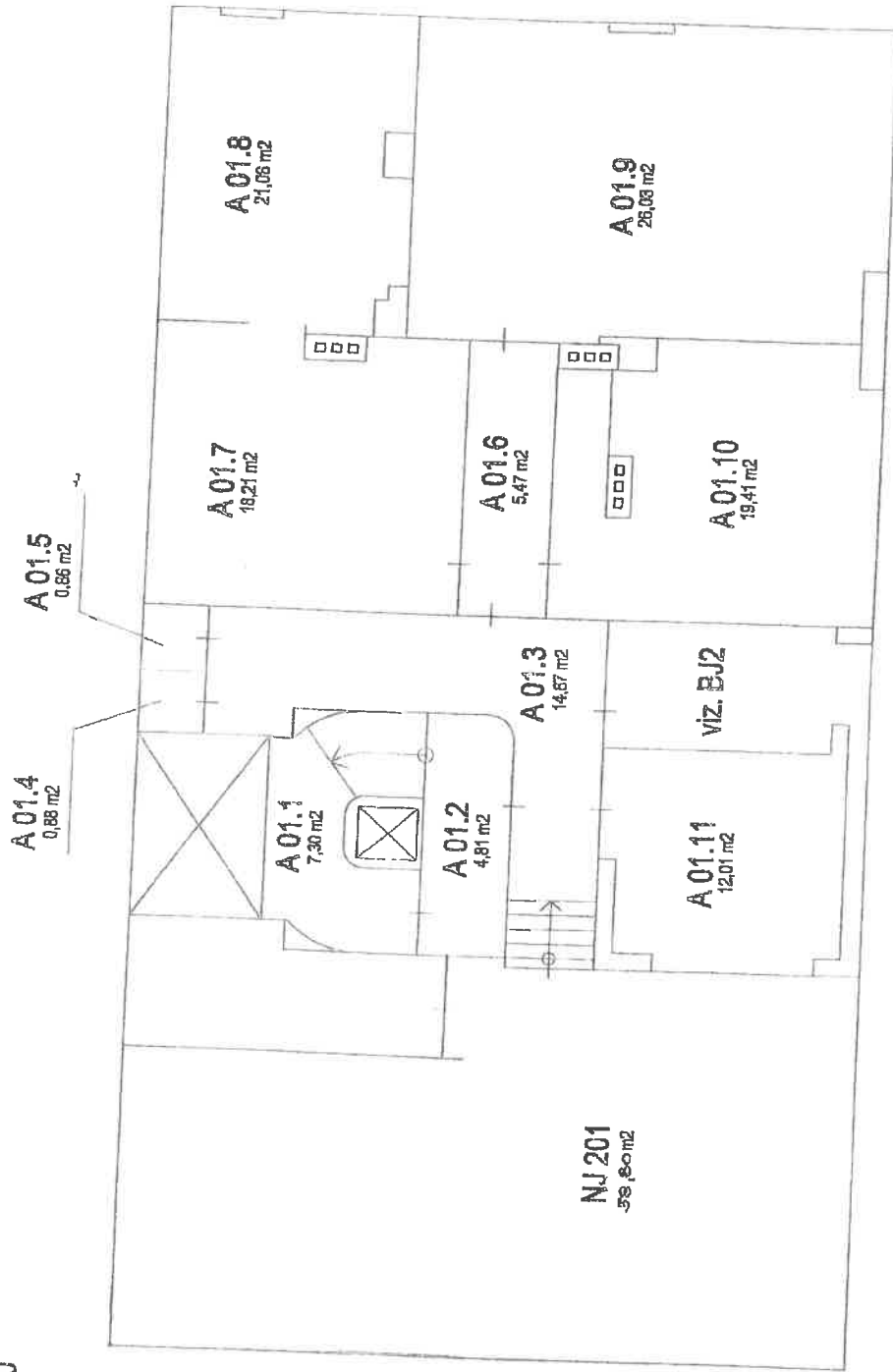

Za Hládkovem 869/10

1.NP

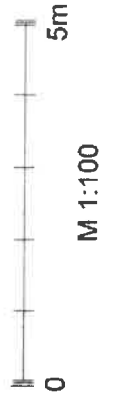
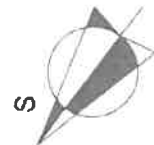
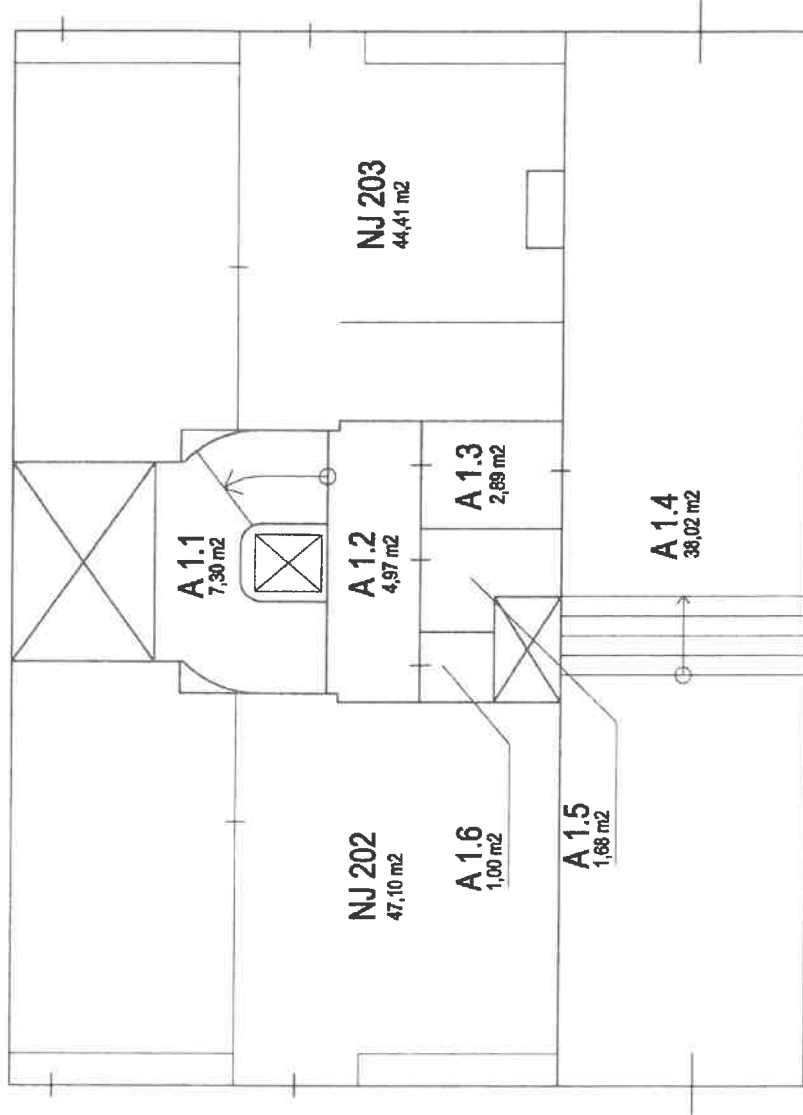

Za Hládkovem 869/10
2.NP

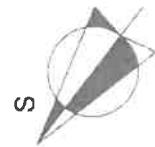
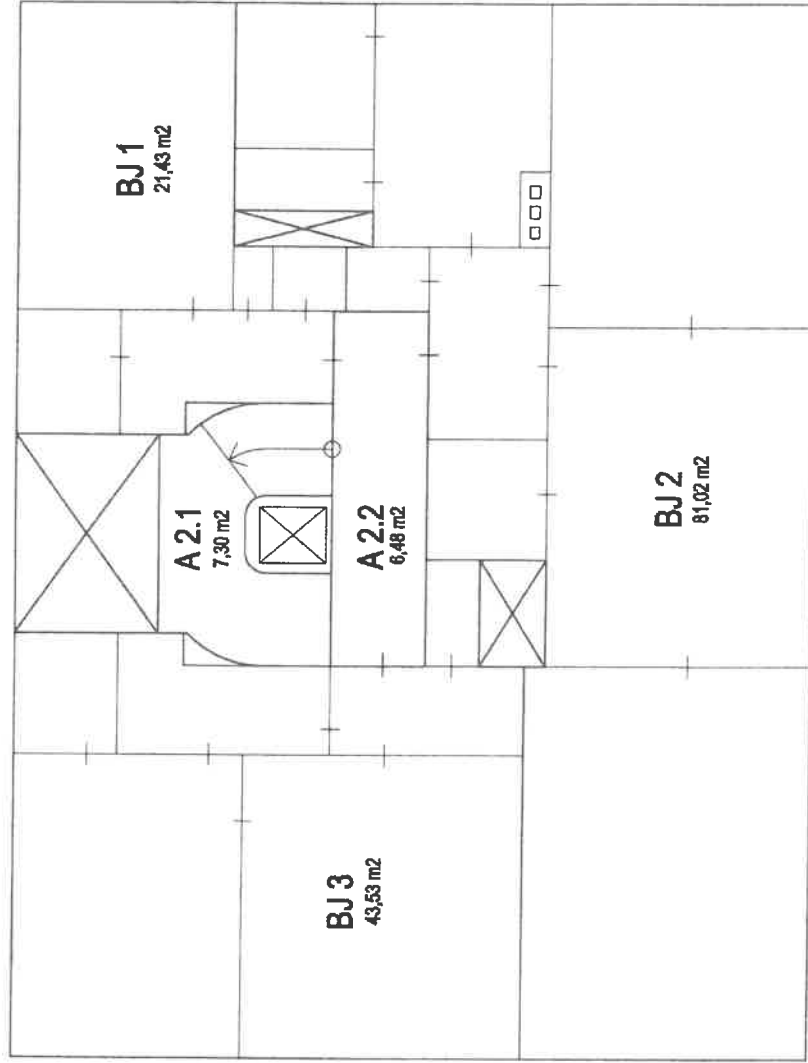

Za Hládkovem 869/10
3.NP

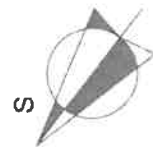
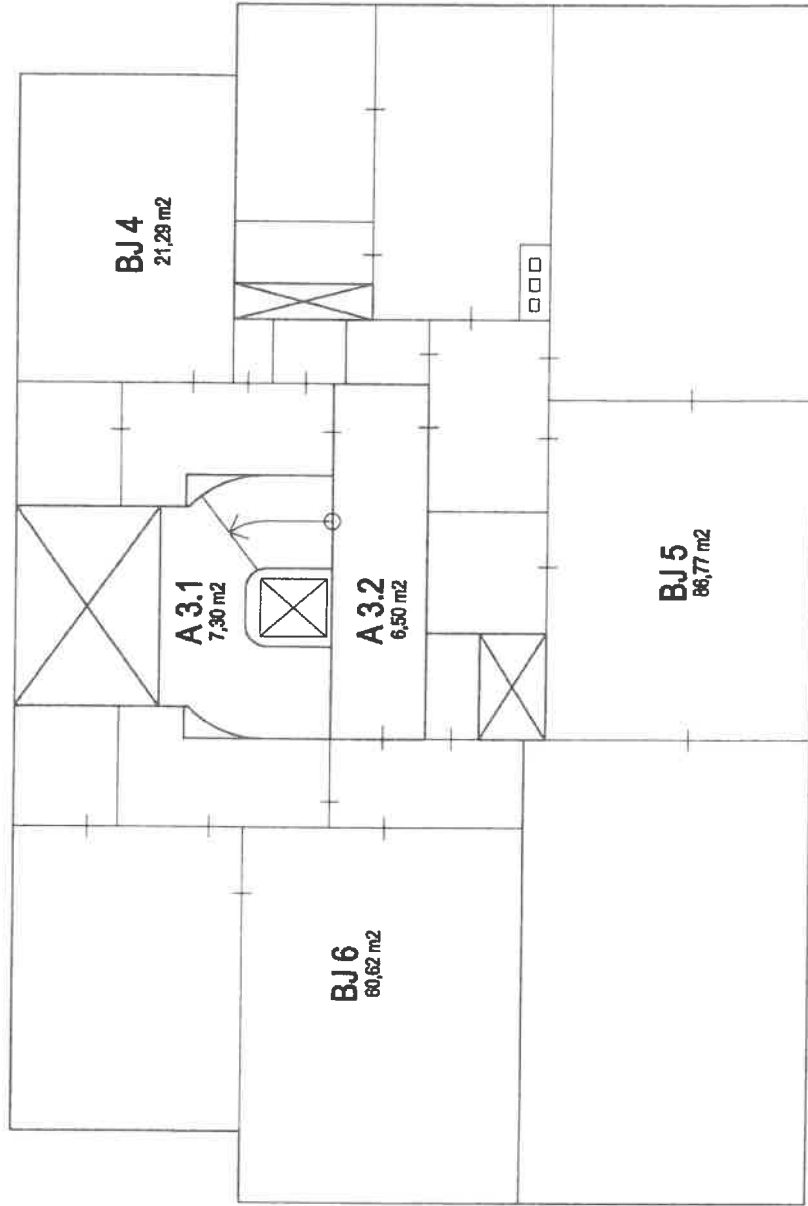

Za Hládkovem 869/10
4.NP

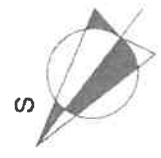
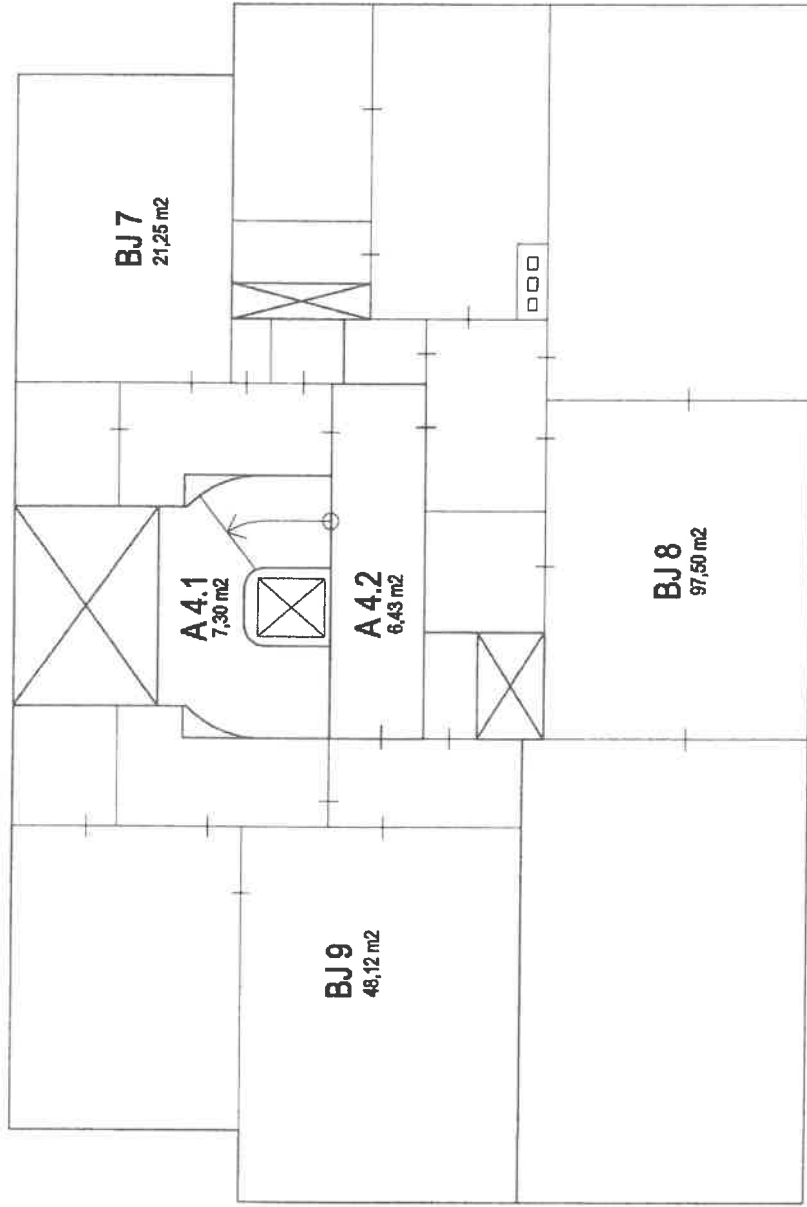

Za Hládkovem 869/10
5.NP

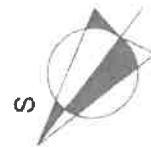
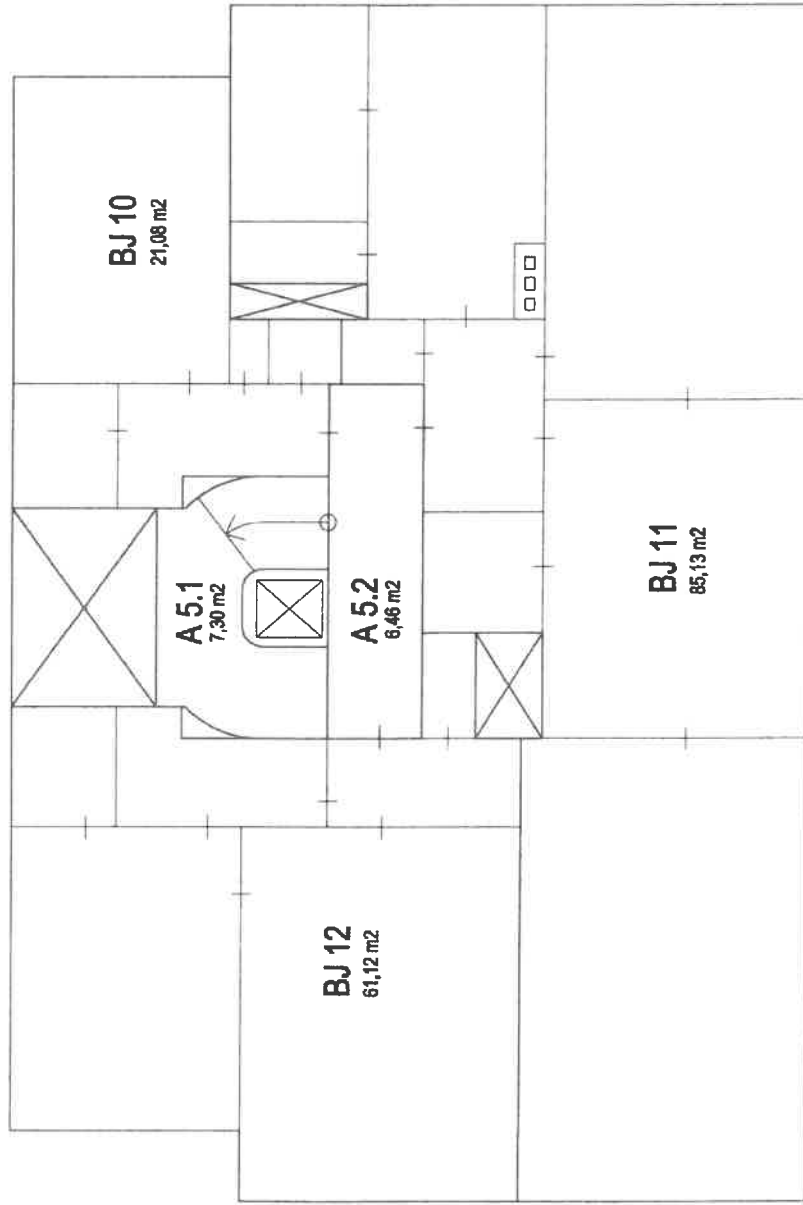

Za Hládkovem 869/10
6.NP

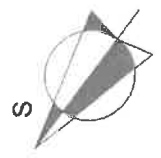
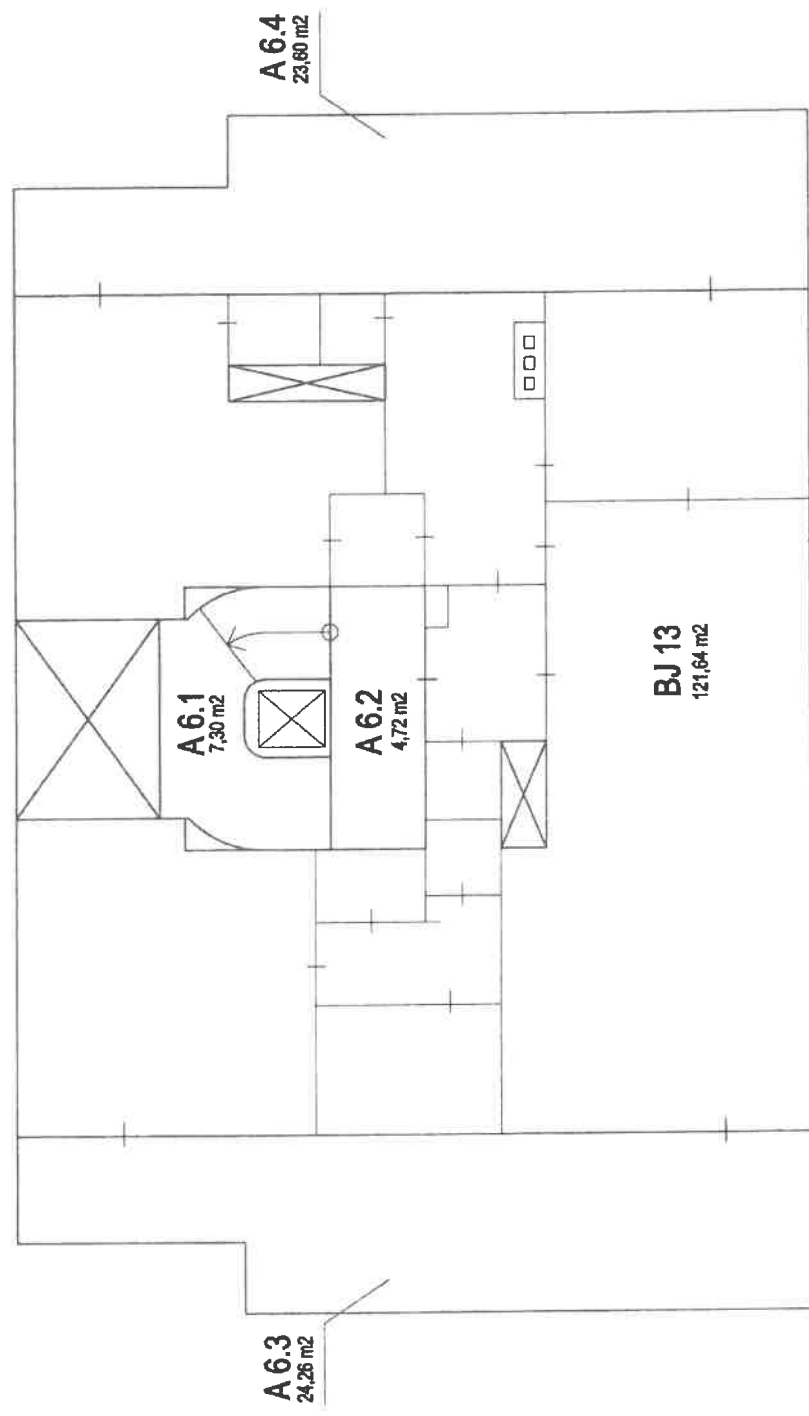

Za Hládkovem 869/10
7.NP / střecha

