



3729/29

## FOND VYSOČINY PROGRAM „SPORTOVIŠTĚ 2021“

### SMLOUVA O POSKYTNUTÍ DOTACE

uzavřená na základě dohody smluvních stran nikoliv na úkor ochrany kterékoliv ze smluvních stran ve smyslu § 1746 odst. 2 zákona č. 89/2012 Sb., občanský zákoník, ve znění pozdějších předpisů (dále jen „občanský zákoník“)

(ID FV02813.0072)

#### Čl. 1

#### Smluvní strany

##### Kraj Vysočina

se sídlem: Žitkova 57, 587 33 Jihlava  
IČO: 70890749  
zastoupený: Mgr. Vítězslavem Schrekem, MBA, hejtmanem kraje  
k podpisu smlouvy pověřen: RNDr. Jan Břížďala, člen rady kraje  
(dále jen „Kraj“)  
bankovní spojení: Sberbank CZ, a. s. Jihlava  
číslo účtu: 4050005211/6800

a

##### Obec Láz

se sídlem: Láz 13, 675 41 Láz  
IČO: 00378011  
zastoupen: Martinem Chalupou, starostou  
(dále jen „Příjemce“)  
bankovní spojení: Komerční banka, a.s.  
číslo účtu: 7520711/0100

#### Čl. 2

#### Účel smlouvy

Účelem této smlouvy je poskytnutí účelové veřejné finanční podpory z Fondu Vysočiny (dále jen „dotace“) na realizaci projektu „**Osvětlení víceúčelového hřiště a dovybavení herními prvky**“, blíže specifikovaného v žádosti o poskytnutí dotace, která tvoří nedílnou součást této smlouvy jako Příloha č. 1 (dále jen „projekt“).

#### Čl. 3

#### Závaznost návrhu

- 1) Doba platnosti tohoto návrhu smlouvy je omezena na 30 kalendářních dnů od prokazatelného doručení návrhu této smlouvy Příjemci.

- 2) Pokud tento návrh smlouvy nebude Příjemcem akceptován a podepsán oprávněnou osobou doručen Kraji na adresu uvedenou v záhlaví této smlouvy v termínu podle Čl. 3 odst. 1) této smlouvy nebo v tomto termínu Příjemce nepožádá Kraj o prodloužení termínu, návrh smlouvy zaniká a nárok na dotaci nevznikne.

#### Čl. 4 Závazek Příjemce

- 1) Příjemce dotaci za podmínek stanovených v této smlouvě přijímá a zavazuje se, že bude projekt realizovat svým jménem, na svou vlastní odpovědnost, v souladu s právními předpisy a podmínkami této smlouvy.
- 2) Příjemce se zavazuje vrátit dotaci do 15 kalendářních dnů ode dne, kdy Kraji písemně sdělí, že u projektu, který byl zrealizován, nebude nadále plnit podmínky dané touto smlouvou (udržitelnost, archivace, povinnost umožnit kontrolu,...) na účet uvedený v záhlaví této smlouvy.

#### Čl. 5 Dotace

- 1) Kraj poskytuje Příjemci na projekt dotaci ve výši **70 000 Kč** (slovy: sedmdesát tisíc korun českých).
- 2) Pro účely této smlouvy se rozumí:
- a) **Celkové náklady projektu** (objem projektu) jsou náklady tvořené součtem dotace a vlastním podílem Příjemce.
  - b) **Vlastní podíl Příjemce** jsou prostředky, které jsou tvořeny vlastními prostředky Příjemce.

|                                 |  |
|---------------------------------|--|
| <b>Celkové náklady projektu</b> | <b>177 240 Kč</b>                      |
| Výše dotace v Kč                | 70 000 Kč                              |
| Výše dotace v %                 | 39,49 % z celkových nákladů na projekt |
| Vlastní podíl Příjemce v %      | 60,51 % z celkových nákladů na projekt |
| Vlastní podíl Příjemce v Kč     | 107 240 Kč                             |

- 3) Výše dotace uvedená v Čl. 5. odst. 1) této smlouvy je maximální. Pokud skutečné celkové náklady projektu překročí celkovou výši nákladů projektu uvedenou v tabulce v odst. 2), uhradí Příjemce částku tohoto překročení z vlastních zdrojů. Pokud budou skutečné celkové náklady projektu nižší než výše celkových nákladů projektu uvedených v tabulce v odst. 2), výše dotace uvedená v odst. 1) zůstane nezměněna pouze v případě, kdy bude vlastní podíl Příjemce stále tvořit minimální procentní hodnotu uvedenou ve výzvě k předkládání projektů (tj. 60 %), v ostatních případech bude částka dotace úměrně snížena tak, aby byl vždy dodržen vlastní podíl příjemce uvedený v závorce výše.
- 4) Dotace je veřejnou finanční podporou ve smyslu zákona č. 320/2001 Sb., o finanční kontrole ve veřejné správě a o změně některých zákonů (zákon o finanční kontrole), ve znění pozdějších předpisů, a vztahují se na ni všechna ustanovení tohoto zákona.
- 5) Souběh dotace z několika programů Fondu Vysočiny či dalších dotačních titulů Kraje na realizaci jednoho projektu není možný. Souběh dotace z Fondu Vysočiny s dotacemi jiných

poskytovatelů se nevylučuje. Výše poskytnutých dotací na projekt však v takovém případě nesmí přesáhnout 100 % celkových nákladů na projekt.

## **Čl. 6 Způsob poskytnutí dotace**

Dotace bude poskytnuta jednorázově bankovním převodem na účet Příjemce, a to nejpozději do 90 kalendářních dnů ode dne včasného, řádného a prokazatelného doručení závěrečné zprávy dle Čl. 8 písm. f) této smlouvy. V případě, že závěrečná zpráva nebude ani po případné výzvě předložena v souladu s Čl. 8 písm. f) této smlouvy, nárok na vyplacení dotace bez dalšího zaniká.

## **Čl. 7 Podmínky použití dotace**

- 1) Příjemce je oprávněn čerpat dotaci k realizaci projektu a povinen projekt zrealizovat nejdříve ode dne 1. 1. 2021, nejpozději však do 31. 12. 2021. Pouze v tomto období mohou vzniknout uznatelné náklady na realizaci projektu.
- 2) Čerpáním dotace se pro účely této smlouvy rozumí úhrada celkových nákladů souvisejících s realizací projektu, které nejsou touto smlouvou označeny jako náklady neuznatelné. Celkové náklady projektu ve skutečné výši musí být vyúčtovány, uhrazeny a promítnuty v účetnictví Příjemce nejpozději do dne uvedeného v Čl. 7 odst. 1) této smlouvy.
- 3) Neuznatelné náklady projektu jsou:
  - a) platby daní a poplatků státnímu rozpočtu, daň z přidané hodnoty (s výjimkou uvedenou v Čl. 8 písm. d) této smlouvy), platby daní a poplatků krajům, obcím a státním fondům,
  - b) alkohol a tabákové výrobky,
  - c) náklady na nákup věcí osobní potřeby,
  - d) úhrada úvěrů a půjček,
  - e) penále, pokuty, náhrady škod a manka, náklady na právní spory,
  - f) náklady na zajištění publicity projektu,
  - g) dotace a dary,
  - h) náklady na pohoštění,
  - i) běžné provozní náklady (např. telefonní služby, energie, poplatky za připojení k síti, bankovní poplatky, sečení trávy, nákup paliv),
  - j) mzdové náklady a platy vč. povinného pojistného placeného zaměstnavatelem,
  - k) vybavení a úpravy dětských koutků a dětských hřišť (např. pískoviště, dětské skluzavky, houpačky),
  - l) projektové dokumentace a studie zadané jiným subjektům.
- 4) Uznatelné náklady projektu jsou:
  - a) výstavba, opravy a udržování, pořízení a technické zhodnocení (vč. podlimitního) dlouhodobého hmotného majetku,
  - b) nákup ostatních služeb včetně dopravy,
  - c) ostatní osobní výdaje,
  - d) nákup materiálu,
  - e) pořízení drobného hmotného dlouhodobého majetku.

- 5) V případě, že dojde k rozporu mezi Čl. 7 odst. 3) této smlouvy a Přílohou č. 1 této smlouvy, použijí se přednostně ustanovení Čl. 7 odst. 3) této smlouvy. Pokud dojde k vzájemnému rozporu mezi Čl. 7 odst. 3) a odst. 4) této smlouvy, případně nebudou některé náklady uvedeny v těchto ustanoveních, platí, že se jedná o náklady neuznatelné.
- 6) Vymezení neuznatelných a uznatelných nákladů dle Čl. 7 odst. 3) a odst. 4) této smlouvy vychází z definic jednotlivých položek druhového třídění rozpočtové skladby uvedených ve vyhlášce Ministerstva financí č. 323/2002 Sb., o rozpočtové skladbě, ve znění pozdějších předpisů.

## Čl. 8

### Základní povinnosti Příjemce

Příjemce se zavazuje:

- a) dotaci přijmout,
- b) realizovat projekt při dodržování této smlouvy a respektování zásad zdravého finančního řízení, zejména efektivnosti a hospodárnosti,
- c) vést účetnictví v souladu s obecně platnými předpisy, zejm. zákonem č. 563/1991 Sb., o účetnictví, ve znění pozdějších předpisů (dále jen „zákon o účetnictví“), a **zajistit řádné a oddělené sledování celkových nákladů na projekt** (např. analytickým účtem, účelovým znakem, střediskem, činností, ORGem apod.). Pokud Příjemce nevede účetnictví podle zákona o účetnictví, je povinen vést daňovou evidenci podle zákona č. 586/1992 Sb., o daních z příjmů, ve znění pozdějších předpisů, rozšířenou tak, aby příslušné doklady vztahující se k dotaci splňovaly náležitosti účetního dokladu ve smyslu § 11 zákona o účetnictví, aby předmětné doklady byly správné, úplné, průkazné, srozumitelné, vedené v písemné formě chronologicky a způsobem zaručujícím jejich trvalost a aby uskutečněné příjmy a výdaje byly v daňové evidenci sledovány odděleně **ve vztahu k projektu** (na dokladech musí být jednoznačně uvedeno, že se vážou k projektu). Příjemce odpovídá za řádné vedení a viditelné označení **prvotních účetních dokladů** prokazujících celkové náklady projektu (faktury, výdajové pokladní doklady, paragony, účtenky apod.) uvedením „**spolufinancováno z Fondu Vysočiny ID FV02813.0072**“,
- d) zajistit, aby do celkových nákladů na projekt nebyly zahrnuty náklady na vlastní daně, (vyjma daní z mezd a odměn zaměstnanců, pokud jsou mzdové a ostatní osobní náklady touto smlouvou definovány jako uznatelné). Všechny náklady musí být kalkulovány bez daně z přidané hodnoty (dále jen „DPH“) v případě, kdy Příjemce je jejím plátcem. Výjimkou jsou pouze takové náklady, u nichž Příjemce nemůže uplatnit odpočet DPH na vstupu podle zákona č. 235/2004 Sb., o dani z přidané hodnoty, ve znění pozdějších předpisů. V takovém případě může Příjemce dotaci využít i na finanční krytí takové DPH, která je účtována jako náklad. (V případě aplikace režimu přenesení daňové povinnosti ve smyslu § 92e zákona č. 235/2004 Sb., o dani z přidané hodnoty, ve znění pozdějších předpisů, uhradit DPH nejpozději do data ukončení realizace projektu uvedeného v Čl. 7 odst. 1) této smlouvy). Úhradou DPH je v tomto případě myšlen převod na účet příslušného Finančního úřadu nebo na zvláštní účet Příjemce, zřízený speciálně pro účely daňových záloh,
- e) prokázat úhradu celkových nákladů projektu, a to buď výpisem ze svého bankovního účtu (možno i výpisem z elektronického bankovníctví) nebo svými pokladními doklady,
- f) doručit Kraji finanční vypořádání dotace na formuláři závěrečné zprávy, jejíž vzor je umístěn na [www.fondvysočiny.cz](http://www.fondvysočiny.cz) v materiálech u příslušného programu, a to nejpozději do 31. 1. 2022.

Přílohou formuláře závěrečné zprávy dále musí být:

- fotodokumentace zrealizovaného projektu vč. povinné publicity,

- kopie účetních dokladů o výši celkových nákladů projektu a jejich úhradě,
  - kopie záznamů prokazující zaúčtování a oddělené sledování celkových nákladů projektu dle Čl. 8 písm. c), např. výpisy z účetních knih, apod.“
- g) umožnit kontrolu v souladu s Čl. 9 této smlouvy,
  - h) uchovat po dobu, kdy je Kraj oprávněn provádět kontrolu dle Čl. 9 odst. 2) této smlouvy originály dokladů prokazující celkové náklady projektu (faktury, paragony, účtenky, výdajové pokladní doklady apod.), jejich úhradu a zaúčtování,
  - i) zajistit publicitu v souladu s Čl. 10 této smlouvy,
  - j) zajistit udržitelnost projektu v souladu s Čl. 11 této smlouvy,
  - k) vrátit na účet uvedený v záhlaví této smlouvy celou částku dotace v případě, že dojde do doby uplynutí doby udržitelnosti dle Čl. 11 smlouvy k přeměně nebo zrušení Příjemce s likvidací (§ 10a odst. 5 písm. k) zákona č. 250/2000 Sb., o rozpočtových pravidlech územních rozpočtů, ve znění pozdějších předpisů), bez předchozího souhlasu Kraje, a to do 15 kalendářních dnů ode dne rozhodnutí Příjemce o přeměně nebo zrušení s likvidací.

### **Čl. 9 Kontrola**

- 1) Kraj je oprávněn provádět kontrolu plnění této smlouvy a finanční kontrolu ve smyslu zákona č. 320/2001 Sb., o finanční kontrole ve veřejné správě a o změně některých zákonů (zákon o finanční kontrole), ve znění pozdějších předpisů (dále jen „kontrola“).
- 2) Kraj je oprávněn provádět kontrolu v průběhu realizace projektu i po jeho dokončení, a to po dobu deseti let počítaných od 1. ledna roku následujícího po roce, v němž měla být splněna poslední z povinností stanovených Čl. 8 písm. a) – písm. f) a písm. i) – písm. k) této smlouvy.
- 3) Příjemce je povinen poskytnout součinnost při výkonu kontrolní činnosti dle Čl. 9 této smlouvy.

### **Čl. 10 Publicita**

- 1) Příjemce je povinen v případě informování sdělovacích prostředků o projektu uvést fakt, že projekt byl podpořen Krajem.
- 2) Příjemce dotace je povinen prezentovat Kraj v následujícím rozsahu:
  - v místě realizace projektu umístit „Sponzorský vzkaz Kraje Vysočina“ v grafickém provedení a dle manuálu, který je ke stažení na [www.kr-vysocina.cz/publicita](http://www.kr-vysocina.cz/publicita), prostor s umístěným sponzorským vzkazem, či konkrétní majetek podpořený v rámci projektu, musí být přístupný veřejnosti (např. u vstupu, u označení provozovny, ve vývěsce, u otevírací doby apod.). Alternativně je možné vylepit samolepku se „Sponzorským vzkazem Kraje Vysočina“, kterou obdrží Příjemce od kontaktní osoby uvedené v článku 13 odst. 3) této smlouvy. „Sponzorský vzkaz Kraje Vysočina“ musí být jednoznačně ztotožněn s realizovaným projektem (např. se uvede název realizovaného projektu),
  - v případě slavnostního otevření/zprovoznění projektu umístit „Sponzorský vzkaz kraje“ na pozvánkách, plakátech, programech, vstupenkách apod., pokud jsou k této příležitosti vytvářeny,

- verbálně prezentovat Kraj v médiích a na případných tiskových konferencích pořádaných u příležitosti projektu,
  - v případě, že je projekt prezentován na internetových stránkách Příjemce nebo stránkách souvisejících s konáním realizace projektu, umístí Příjemce „Sponzorský vzkaz Kraje Vysočina“ s aktivním odkazem na [www.kr-vysocina.cz](http://www.kr-vysocina.cz),
  - v případě, že je projekt prezentován na sociálních sítích umístí zde Příjemce informaci o dotační podpoře kraje - například formou textu či sponzorského vzkazu Kraje Vysočina, který je ke stažení na [www.kr-vysocina.cz/publicita](http://www.kr-vysocina.cz/publicita) nebo nasdílení image spotu z YouTube kanálu Kraje Vysočina.
- 3) Publicita dle Čl. 10 odst. 2) bude probíhat nejméně po dobu realizace projektu, a dále v době udržitelnosti stanovené v Čl. 11.
- 4) „Logotyp Kraje Vysočina“ je ochrannou známkou, která požívá ochrany podle zákona č. 441/2003 Sb., o ochranných známkách a o změně zákona č. 6/2002 Sb. o soudech, soudcích, přísedících a státní správě soudů a o změně některých dalších zákonů (zákon o soudech a soudcích), ve znění pozdějších předpisů, (zákon o ochranných známkách), ve znění pozdějších předpisů. Příjemce je tímto oprávněn logo Kraje v souladu s touto smlouvou použít.

#### **Čl. 11 Udržitelnost projektu**

Příjemce je povinen nakládat po dobu tří let ode dne nabytí platnosti této smlouvy s veškerým majetkem podpořeným v rámci projektu dle této smlouvy v souladu se zaměřením projektu a s péčí řádného hospodáře. Příjemce nesmí majetek podpořený z poskytnuté dotace či jeho část podpořenou z dotace po dobu tří let od nabytí platnosti této smlouvy prodat, pronajmout, zastavit či darovat bez vědomí a předchozího písemného souhlasu Kraje.

#### **Čl. 12 Důsledky porušení povinností Příjemce**

- 1) V případě, že se Příjemce dopustí porušení rozpočtové kázně ve smyslu zákona č. 250/2000 Sb., o rozpočtových pravidlech územních rozpočtů, bude postupováno dle ustanovení tohoto zákona.
- 2) V případě že dotace ještě nebyla vyplacena, smlouva bez dalšího zaniká, a to ke dni rozhodnutí Příjemce o přeměně nebo zrušení s likvidací, pokud nebylo mezi smluvními stranami dodatkem této smlouvy dohodnuto jinak.

#### **Čl. 13 Závěrečná ujednání**

- 1) Tato smlouva nabývá platnosti dnem podpisu oprávněnými zástupci obou smluvních stran a účinnosti dnem uveřejnění v informačním systému veřejné správy - Registru smluv.

- 2) Smluvní strany se dohodly, že zákonnou povinnost dle § 5 odst. 2) zákona č. 340/2015 Sb., o zvláštních podmínkách účinnosti některých smluv, uveřejňování těchto smluv a o registru smluv (zákon o registru smluv), ve znění pozdějších předpisů, splní Kraj.
- 3) Kontaktní osobou Kraje oprávněnou a povinnou poskytovat Příjemci veškerou nezbytnou součinnost dle této smlouvy je Ing. Zdeněk Beneš, tel: 564 602 940 email: [benes.z@kr-vysocina.cz](mailto:benes.z@kr-vysocina.cz) a Mgr. Petr Horký, tel: 564 602 941, email: [horky.p@kr-vysocina.cz](mailto:horky.p@kr-vysocina.cz).
- 4) Jakékoli změny této smlouvy lze provádět pouze formou písemných postupně číslovaných dodatků na základě dohody obou smluvních stran s výjimkou změny Čl. 1 a Čl. 13 odst. 3) této smlouvy. Změnu identifikačních údajů Příjemce uvedených v Čl. 1 této smlouvy je oprávněn provést Příjemce jednostranně s tím, že tuto změnu je povinen oznámit Kraji. Změnu Čl. 13 odst. 3) této smlouvy je oprávněn provést Kraj jednostranně s tím, že tuto změnu je povinen oznámit Příjemci. Změny v realizaci projektu, které zásadním způsobem mění jeho zaměření, není možné povolit.
- 5) Vztahy touto smlouvou neupravené se řídí příslušnými ustanoveními občanského zákoníku.
- 6) Vzhledem k veřejnoprávnímu charakteru Kraje Příjemce výslovně prohlašuje, že je s touto skutečností obeznámen a souhlasí se zveřejněním celého textu smlouvy včetně podpisů. Smluvní strany se zavazují, že obchodní a technické informace, které jim byly svěřeny druhou stranou mimo text této smlouvy, nezpřístupní třetím osobám bez písemného souhlasu druhé strany a nepoužijí tyto informace k jiným účelům, než je plnění podmínek této smlouvy.
- 7) Tato smlouva je sepsána ve dvou vyhotoveních, z nichž jedno je určeno pro Kraj a druhé pro Příjemce. Každá ze smluvních stran obdrží po jednom vyhotovení smlouvy.
- 8) Smluvní strany prohlašují, že tato smlouva byla sepsána na základě pravdivých údajů, podle jejich svobodné a vážné vůle, a na důkaz toho připojují své vlastnoruční podpisy.
- 9) Nedílnou součástí této smlouvy je:  
Příloha č. 1 - Žádost o poskytnutí dotace
- 10) O poskytnutí dotace dle této smlouvy rozhodlo Zastupitelstvo Kraje Vysočina dne 11. 5. 2021 usnesením č. 209/03/2021/ZK.

V LAZU dne 17. 06. 2021 \*  
~~28. 05. 2021~~

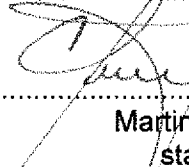
  
**OBEC LAZ**  
 675 41 Nové Syrovice  
 IČO: 00378011  
 z. z. 7520-711/0100..  
 Martin Chalupa  
 starosta

V Jihlavě dne 14. 7. 2021

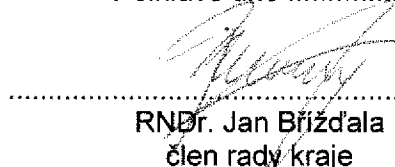
  
 RNDr. Jan Břízďala  
 člen rady kraje

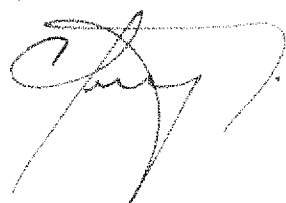
\* OPRAVIC 

Uložit data

Načíst data

Návod pro práci s el. formulářem



## ŽÁDOST O POSKYTNUTÍ DOTACE Z FONDU VYSOČINY

Odeslat data z formuláře a získat kód el. žádosti

Uložení a tisk žádosti

|  |  |
|--|--|
| <b>Evidenční číslo</b> (žadatel nevyplňuje)  |  |
| <b>Kód elektronické žádosti</b> (po finálním vyplnění žádosti klikněte na „Odeslat data“ v záhlaví formuláře)                                | FV02813-24_03_21-113   |
| <b>Název programu</b>  | SPORTOVIŠTĚ 2021   |
| <b>Název projektu</b>  | Osvětlení víceúčelového hřiště a dovybavení herními p                  |
| <b>Identifikační údaje žadatele</b>  | IČO: 00378011 <span style="float: right;">Načti data o žadateři</span> |
|  | Přesný název: Obec Láz   |
|  | Právní forma: Právnícká osoba – obec                                   |
|  | Ulice, čp: Láz 13  |
|  | Obec: Láz  |
|  | PSČ: 67541   |
|  | Sídlo pošty: Nově Syrovice   |
|  | Název banky: Komerční banka, a.s.                                      |
| Číslo účtu: 7520711  |  |
| <b>Statutární zástupce žadatele</b><br><i>V případě, kdy pro právní úkon podání žádosti je nutné více osob, uveďte se všechny tyto osoby</i> | Titul:   |
|  | Jméno: Martin  |
|  | Příjmení: Chalupa  |
|  | Funkce:  |
| <b>Statutární zástupce žadatele</b><br><i>V případě, kdy pro právní úkon podání žádosti je nutné více osob, uveďte se všechny tyto osoby</i> | Titul:   |
|  | Jméno:   |
|  | Příjmení:  |
|  | Funkce:  |
| <b>Statutární zástupce žadatele</b><br><i>V případě, kdy pro právní úkon podání žádosti je nutné více osob, uveďte se všechny tyto osoby</i> | Titul:   |
|  | Jméno:   |
|  | Příjmení:  |
|  | Funkce:  |
| <b>Žádost zpracoval (kontaktní osoba projektu)</b>   | Jméno: Martin  |
|  | Příjmení: Chalupa  |
|  | Email: Chalupa.m@email.cz  |
|  | Tel.: 722119733  |
| <b>Identifikační údaje zřizovatele</b><br>(vyplní jen žadatel, pokud je  | Přesný název:  |



|  |   |         |    |        |   |
|--|---|---------|----|--------|---|
| příspěvkovou organizaci<br>zřízenou obcí)  | IČO:  |         |    |        |   |
|  | Název banky:  |         |    |        |   |
|  | Číslo účtu:   |         |    |        |   |
| 1. <b>Lokalizace projektu</b><br>Uveďte v jaké obci bude projekt realizován (název obce včetně okresu); v případě, že bude realizace projektu probíhat na území více obcí, tak je vyplíšte nebo v případě dopadu na větší území uveďte vyšší administrativní jednotku (např. okres, ORP, okres, celý kraj)   | Láz, okres Třebíč.675 41 Nové Syrovice  |         |    |        |   |
| 2. <b>Odůvodnění projektu a jeho cíle</b><br>Popište co vás k podání žádosti vede; jaká je výchozí situace; jaký problém chcete vyřešit; co tím chcete dosáhnout; jaké jsou cíle projektu - co chcete zlepšit, zkvalitnit...   | Vybudování osvětlení víceúčelového hřiště + dovybavení herními prvky. Cílem projektu je plnohodnotné vybavení hřiště a oslovení široké veřejnosti pro účely sportu. V obci se nenachází žádné sportoviště a proto je projekt velice žádaný.   |         |    |        |   |
| 3. <b>Popis projektu</b><br>Popište co konkrétně bude obsahem projektu; co chcete pořízovat, budovat, vylepšovat, organizovat atp.; v jakém množství a rozsahu - uveďte základní parametry projektu (kolik, čeno)  | Obsahem projektu je umělé osvětlení hřiště pro jeho široké využití a pořízení herních prvků včetně venkovního betonového pingpongového stolu. Součástí je i dobrovolnické zapojení obyvatel a dětí s přípravou podkladu a ukotvení herních prvků.   |         |    |        |   |
| 4. <b>Cílové skupiny projektu</b><br>Popište komu realizace projektu pomůže; jaký to bude mít pro ně konkrétní přínos; jak to zlepší jejich podmínky atp.  | Všichni obyvatelé a návštěvníci obce.   |         |    |        |   |
| 5. <b>Předpokládaný časový harmonogram realizace projektu - začátek/ukončení projektu</b><br>Popište zahájení a ukončení základních realizačních fází projektu (např. výběr dodavatele, přípravné práce, vlastní realizace apod.); v případě organizace kulturní/sportovní akce uveďte přesný termín jejího konání; pokud nejsou známy přesná data, tak uveďte kalendářní měsíc                | 1. dubna 2021 – 31. května 2021: poptávka po vybavení, výběr dodavatele a jejich objednání, příprava podkladů pro ukotvení stožárů a pingpongového stolu, instalace košů na košíkovou<br>1. června 2021 – 1. září 2021: samotná realizace – usazení pingpongového stolu, využívání objednaného vybavení |         |    |        |   |
| 6. <b>Organizační a odborné zabezpečení projektu</b><br>Popište vaše zkušenosti s realizací podobných akcí; jaké máte zkušenosti s realizací projektu (podávání žádostí); kdo bude projekt realizovat (přímo žadatel nebo prostřednictvím odborné firmy); jaké organizační kroky budete muset podniknout, aby projekt byl zrealizován; jaké povolení musíte vyřídít pro zdárný průběh projektu | Zkušenosti s podáváním žádosti jsou průměrné. Zkušenost s dobrovolnickými brigádami a je v obci na vysoké úrovni. Obyvatelé se pravidelně brigád účastní. Samotné vybavení bude zajištěno dodavatelským způsobem. Pro daný záměr není potřebné, řádné stavební povolení.                                |         |    |        |   |
| 7. <b>Rozpočet projektu</b><br>U žadatelů, kteří mohou uplatnit odpočet DPH na vstupu, se náklady uvádějí bez DPH. Ostatní žadatelé uvádějí náklady včetně DPH.<br>částky uvádějte v celých Kč   | <b>Celkové náklady na projekt</b>   | 177 240 | Kč | 100,00 | % |
|  | <b>Požadovaná výše dotace</b>   | 70 000  | Kč | 39,49  | % |
|  | <b>- z toho investiční dotace</b>   |         | Kč | ,00    | % |

|                                  |         |    |        |   |
|----------------------------------|---------|----|--------|---|
| - z toho neinvestiční dotace     | 70 000  | Kč | 100,00 | % |
| <b>Spoluúčast žadatele</b>       | 107 240 | Kč | 60,51  | % |
| - z toho investiční spoluúčast   | 107 240 | Kč | 100,00 | % |
| - z toho neinvestiční spoluúčast |         | Kč | ,00    | % |

|   |                                     |
|---|-------------------------------------|
| <b>8. Plátcovství DPH u žadatele (zakřížkujte vhodnou variantu)</b>   |                                     |
| žadatel je plátcem DPH a u zdanitelných plnění přijatých v souvislosti s financováním daného projektu <b>nemá</b> nárok na odpočet daně z přidané hodnoty | <input type="checkbox"/>            |
| žadatel je plátcem DPH a u zdanitelných plnění přijatých v souvislosti s financováním daného projektu <b>má</b> nárok na odpočet daně z přidané hodnoty   | <input type="checkbox"/>            |
| žadatel není plátcem DPH  | <input checked="" type="checkbox"/> |

**9. Prohlášení žadatele, že zajistí podíl na spolufinancování projektu a souhlasí se zveřejněním vybraných údajů o projektu**

Žadatel prohlašuje, že zajistí podíl na spolufinancování projektu a souhlasí se zveřejněním svého jména (obchodního jména), adresy (sídla), názvu projektu a výše přidělené dotace pro účely administrace čerpání prostředků z Fondu Vysočina.

**10. Prohlášení žadatele o vypořádání závazků (netýká se obcí, svazků obcí a organizací zřízených a zakládaných Krajem Vysočina)**

Žadatel prohlašuje, že:

a) má vypořádány závazky vůči státnímu rozpočtu a státním fondům (za závazky vůči státnímu rozpočtu se považují závazky vůči finančnímu úřadu, Správě sociálního zabezpečení, zdravotním pojišťovnám a Celní správě; za státní fondy se považují Státní fond životního prostředí, Pozemkový fond, Státní fond rozvoje bydlení a Státní fond dopravní infrastruktury).

b) na majetek žadatele není vyhlášen konkurz nebo podán návrh na konkurz a žadatel není v likvidaci.

**11. Prohlášení žadatele o účetním období (nevypisuje žadatel, který používá účetní období shodné s kalendářním rokem a žadatel, který není účetní jednotkou)**

Žadatel prohlašuje, že používá účetní období (hospodářský rok) od 1. 1. 2021 do 31. 12. 2021

**12. Seznam dokladů (Uveďte seznam všech dokladů, které k žádosti přikládáte a očíslovte je.)**

1. Základní kritéria- popis
2. Specifická kritéria - stručný popis
3. Doložení náležitosti dle zákona č. 250/2000 Sb.
4. Doklady o vlastnictví
5. Rozpočet projektu
6. Fotodokumentace stávajícího stavu

V Lázu

dne 24. 3. 2021

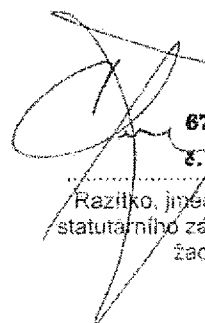
  
**OBEC LÁZ**  
 675 41 Nové Syrovice  
 IČO/ 00376011  
 č. z. : 7820-711/9100  
 -----  
 Razítko, jméno a podpis/  
 statutárního zástupce/zástupců  
 žadatele

**Poznámka pro žadatele :**

Před podáním projektu si ověřte, zda:

- je formulář žádosti kompletně vyplněn včetně kódu elektronické žádosti.
- jsou přiloženy veškeré doklady nutné k posouzení žádosti požadované v bodě 15 Výzvy k předkládání projektů

## FOND VYSOČINY, PROGRAM „SPORTOVIŠTĚ 2021“

### Základní kritéria:

#### a) Odůvodnění projektu

- Obec získala dotaci od MMR ve výši 2 mil. Kč na vybudování víceúčelového hřiště s umělým povrchem (dále jen „hřiště“) pro širokou veřejnost. Celková projekční cena hřiště je 2. 870. 000 Kč. Dle pravidel MMR není uznatelným nákladem akce materiální vybavení, bez kterého ovšem hřiště postrádá smysl.
- Samotná výstavba hřiště již započala v loňském roce a dokončení projektu je plánováno na 30. června 2021. Vybavení a osvětlení hřiště uvedené v rozpočtu je nanejvýš důležité pro samotné využívání hřiště a obec jej musí zakoupit.

#### b) Vhodnost a proveditelnost aktivit projektu

- Projekt je vhodný z několika hledisek:
  1. v obci žije cca 1/5 obyvatel mladší 15 let, kteří hojně využívali bývalé hřiště z trávy, hlíny a částečně štěrku.
  2. v rámci projektu se zapojí dobrovolníci na umístění a přípravu podkladu pro pingpongový stůl
  3. poptávka po výstavbě hřiště byla ze strany obyvatel vysoká a proto se s jeho výstavbou začalo, obci požadovaný příspěvek na dovybavení je logickým krokem, který přispěje pro plné využití potenciálu hřiště. Obzvláště v době, kdy obce musejí obracet každou korunu
- Projekt bude prováděn dodavatelským způsobem (samotné vybavení – sítě, stožáry, koše na košíkovou) a částečně způsobem dobrovolnickým (příprava podkladu a ukotvení pingpongového stolu)

#### c) Přínos projektu pro cílové skupiny

- Cílovou skupinou jsou všichni obyvatelé obce, především děti, kteří tvoří cca 1/5 obyvatel.
- V obci každoročně probíhají nejrůznější kulturní a společenské akce, kde bude hřiště plně využíváno, např.: dětský den, zakončení prázdnin, dětský koutek při Lázácké traktoriádě, nohejbalový turnaj, turnaj v malé kopané a další
- Hřiště bude využívat právě vznikající klub maminek Lázáček z. s.
- Všichni potenciální uživatelé hřiště na něj budou mít přístup neomezeně a bezplatně

## FOND VYSOČINY, PROGRAM „SPORTOVIŠTĚ 2021“

### d) Časový harmonogram realizace projektu

- 1. dubna 2021 – 31. května 2021: poptávka po vybavení a jejich objednání, příprava podkladů pro ukotvení stožárů a pingpongového stolu, instalace košů na košíkovou
- 1. června 2021 – 1. září 2021: samotná realizace – usazení pingpongového stolu, využívání objednaného vybavení

### e) Schopnost žadatele projekt zrealizovat

- Žadatel je schopen projekt v uvedených termínech zrealizovat, samotná výstavba hřiště již běží, objednání a instalace vybavení je částečně v kompetenci dodavatelské firmy a dobrovolnické aktivity místních, kteří mají s podobnými „brigádami“ zkušenosti
- Obec bude projekt realizovat i bez přiznání dotace, jelikož se jedná o vysoce žádaný projekt

### f) Reálný a transparentní rozpočet nákladů projektu

- Rozpočet je samostatnou přílohou projektu
- Rozpočet byl sestaven dle reálných katalogových cen výrobků a služeb jednotlivých dodavatelů

### g) Úroveň zpracování projektu

- Nepřísluší žadateli hodnotit

V Lázu dne 23. 03. 2021

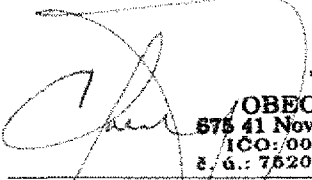
  
**OBEC LÁZ**  
675 41 Nové Syrovice  
IČO: 00378011  
z. s. o. s. 7620-711/0100

---

Martin Chalupa  
starosta

Obec Láz  
Láz 13, 675 41 Nové Syrovice  
IČO: 00378011, urad@obec-laz.cz

## FOND VYSOČINY, PROGRAM „SPORTOVIŠTĚ 2021“

### Specifická kritéria:

a) Aktivita žadatele při realizaci projektu

- Dodavatelský způsob instalace prvků přímo do plochy hřiště a dobrovolnická aktivita pro instalaci prvků mimo hrací plochu (pingpongový stůl)

b) Využitelnost sportoviště pro organizovaný a rekreační sport

- Využitelnost sportoviště je bez omezení pro širokou veřejnost

c) Časová přístupnost sportoviště

- Sportoviště je otevřené nepřetržitě a využitelné pro sportující bez časového omezení ( i v nočních hodinách)

d) Užitečnost a potřebnost projektu

- Projekt je vysoce potřebný a reflektuje poptávku v místě jeho realizace

e) Zaměření projektu

- Projekt je zaměřen výhradně na pořízení sportovního vybavení

V Lázu dne 23. 03. 2021

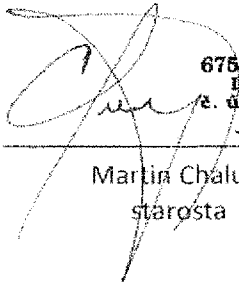
  
OBEC LÁZ  
675 41 Nové Syrovice  
IČO: 00378011  
z. ú.: 7520-711/0100

---

Martin Chalupa  
starosta

Obec Láz  
Láz 13, 675 41 Nové Syrovice  
IČO: 00378011, urad@obec-laz.cz

5

### Položkový rozpočet projektu

Místo stavby **Obec Láz, Láz 13, 675 41 Nové Syrovce**

Projekt: **Osvětlení víceúčelového hřiště a dovybavení herními prvky**

Zhotovitel: **Obec Láz** IČO: **00378011**  
**Láz 13** DIČ: **neplátcí**  
**675 41 Nové Syrovce**

Vypracoval: **Martin Chalupa, starosta**

| Rozpis položek                         | Cena za položku  | DPH          | Celkem s DPH         |
|--|------------------|--------------|----------------------|
| Tenisová sada (sloupky, síť, závaží)   | 15 010,00 Kč     | 3 990,00 Kč  | 19 000,00 Kč         |
| Volejbalové sloupky, síť               | 15 800,00 Kč     | 4 200,00 Kč  | 20 000,00 Kč         |
| Streetbolová sada - deska 1,2x0,9m, ko | 25 280,00 Kč     | 6 720,00 Kč  | 32 000,00 Kč         |
| LED osvětlení na výložníky včetně dodá | 62 568,00 Kč     | 16 632,00 Kč | 79 200,00 Kč         |
| Betonový pingpongový stůl venkovní, sí | 15 247,00 Kč     | 4 053,00 Kč  | 19 300,00 Kč         |
| Beton základový prostý C12/15          | 6 114,60 Kč      | 1 625,40 Kč  | 7 740,00 Kč          |
| Hloubení rýh, příprava podkladu        | brigádní činnost | 0,00 Kč      | 0,00 Kč              |
| Usazení a instalace herních prvků      | brigádní činnost | 0,00 Kč      | 0,00 Kč              |
|  |                  |              | 0,00 Kč              |
| <b>Celkem</b>                          |                  |              | <b>177 240,00 Kč</b> |

#### Rekapitulace daní

|                         |      |                |
|-------------------------|------|----------------|
| Základ pro sníženou DPH | 15 % | 0,00 CZK       |
| Snížená DPH             | 15 % | 0,00 CZK       |
| Základ pro základní DPH | 21 % | 140 019,60 CZK |
| Základní DPH            | 21 % | 37 220,40 CZK  |

Zaokrouhlení CZK

**Cena celkem s DPH 177 240,00 CZK**

V Lázu dne 23. 03. 2021

  
**OBEC LÁZ**  
675 41 Nové Syrovce  
IČO: 00378011  
z. ú. 7520-711/0100

Martin Chalupa, starosta

## Rekapitulace

| Číslo              | Název                                    | Počet | cena za kus  | cena za MJ  | Celkem               | %          |
|--------------------|--|-------|--------------|-------------|----------------------|------------|
| 1                  | Tenisová sada (sloupky, síť, závaží)     | 1,00  | 19 000,00 Kč |             | 19 000,00 Kč         | 11         |
| 2                  | Volejbalové sloupky, síť                 | 1,00  | 20 000,00 Kč |             | 20 000,00 Kč         | 11         |
| 3                  | Streetbolová sada - deska 1,2x0,9m, koš  | 2,00  | 16 000,00 Kč |             | 32 000,00 Kč         | 18         |
| 4                  | LED osvětlení na výložníky včetně dodání | 8,00  | 9 900,00 Kč  |             | 79 200,00 Kč         | 45         |
| 5                  | Betonový pingpongový stůl venkovní, síť  | 1,00  | 19 300,00 Kč |             | 19 300,00 Kč         | 11         |
| 6                  | Beton základový prostý C12/15            | 3,00  |              | 2 580,00 Kč | 7 740,00 Kč          | 4          |
| 7                  | Hloubení rýh, příprava podkladu          | 5,00  | 0,00 Kč      | 0,00 Kč     | 0,00 Kč              | 0          |
| 8                  | Usazení a instalace herních prvků        | 3,00  | 0,00 Kč      | 0,00 Kč     | 0,00 Kč              | 0          |
| 9                  |  |       |              |             | 0,00 Kč              | 0          |
| ON                 |  |       |              |             |                      | 0          |
| ON                 |  |       |              |             |                      | 0          |
| <b>Cena celkem</b> |  |       |              |             | <b>177 240,00 Kč</b> | <b>100</b> |

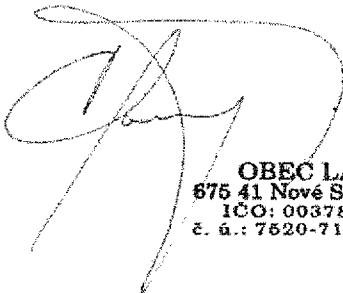

**OBEC LÁZ**  
 675 41 Nové Syrovice  
 IČO: 00378011  
 z. ú.: 7520-711/0100

6

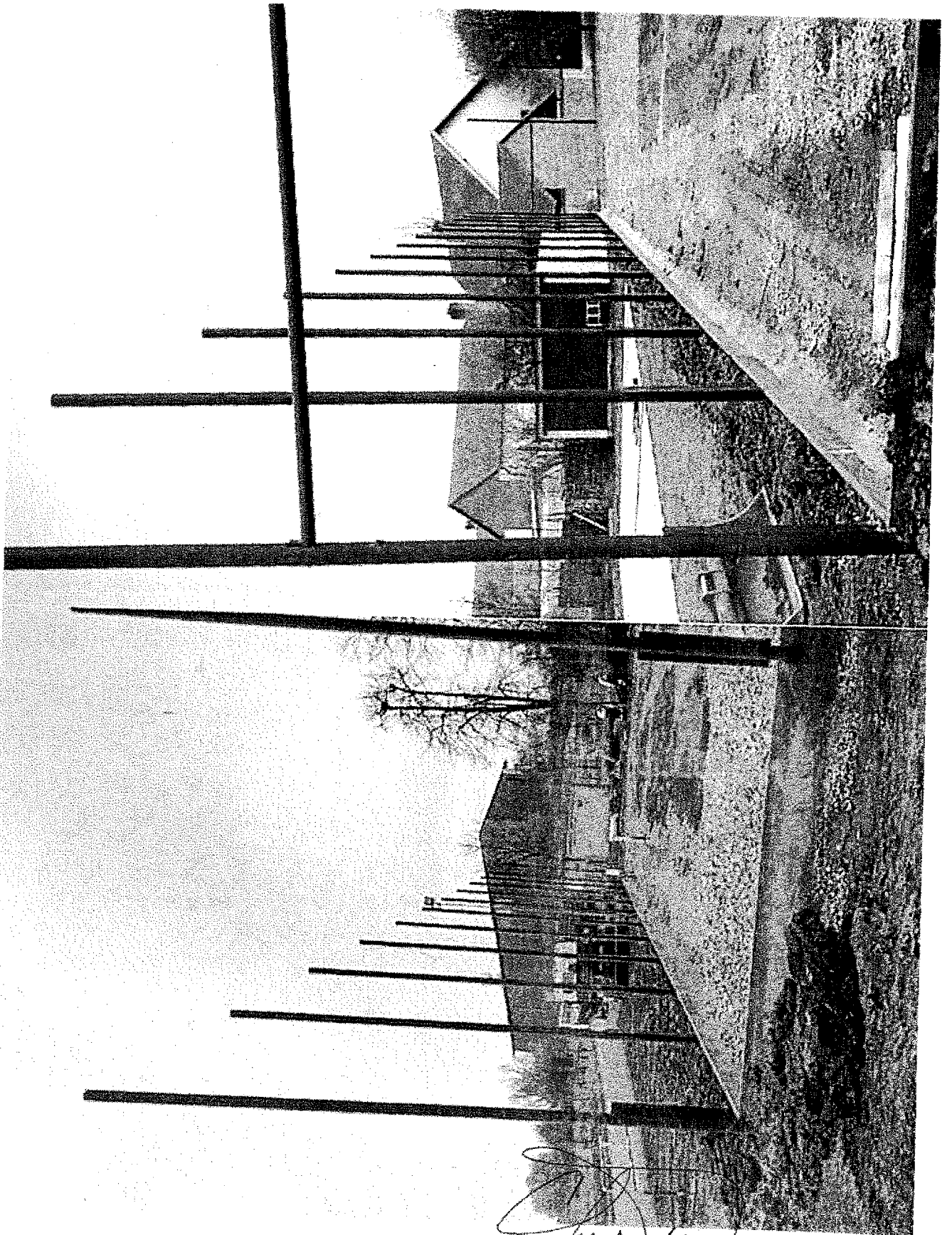

*[Handwritten signature]*  
OBEC LAZ  
675 41 Nové Syrovice  
ICO: 00378011  
z. ú.: 7520-711/6100



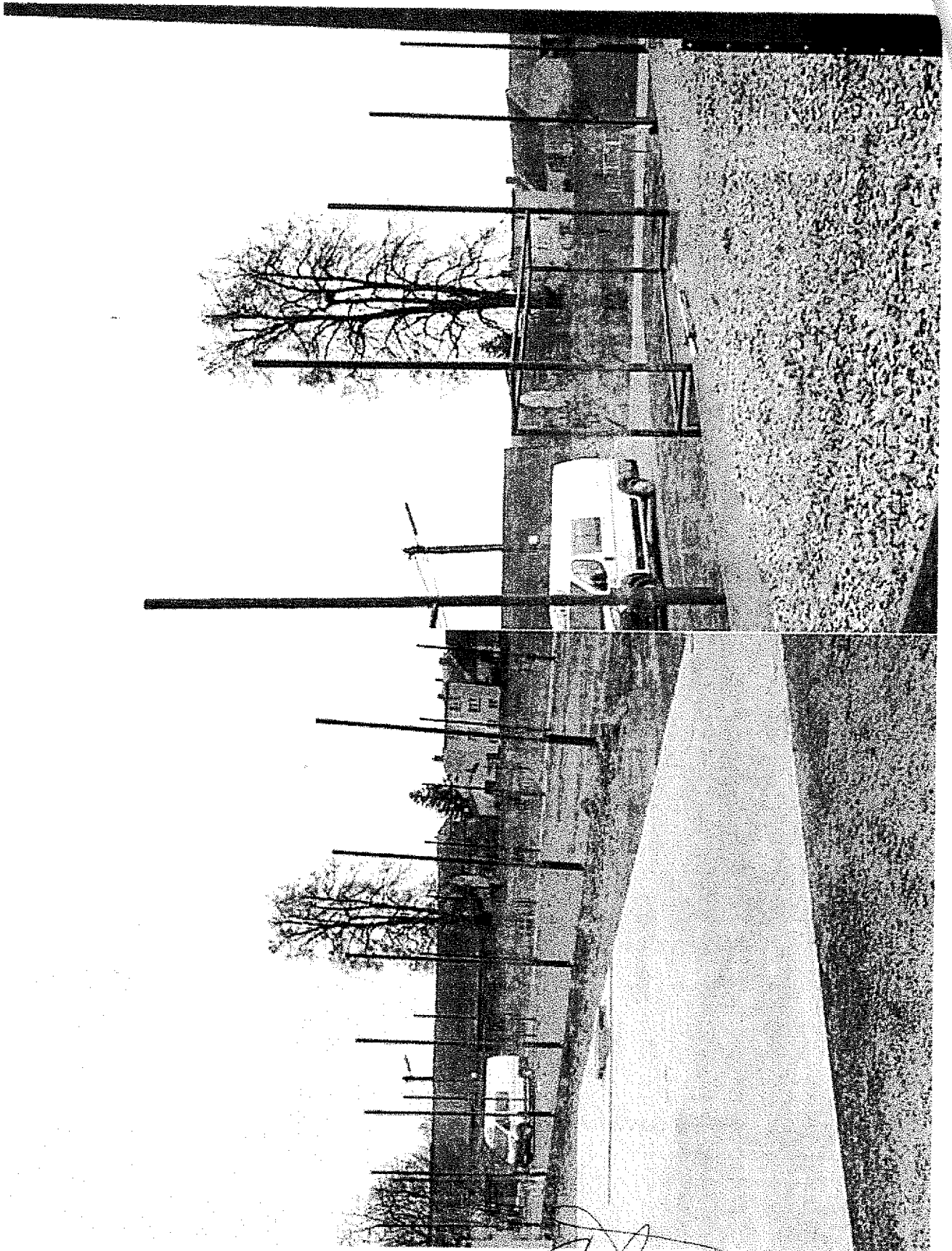

*[Handwritten signature]*

**OBEC LAZ**  
675 41 Nové Sýrovice  
ICO: 00378011  
z. ú. 7520-711/0100

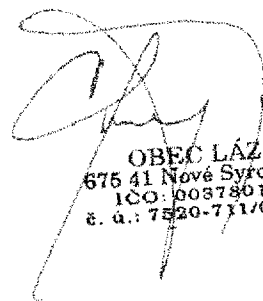

Handwritten signature in black ink, appearing to be a stylized name.

OBEC LÁZ  
675 41 Nové Syrovce  
IČO: 00378011  
z. ú.: 7520-711/0100

