

# Smlouva o dílo

č. j. KRPJ-52866-9/ČJ-2021-1600VZ

## Čl. I.

### Smluvní strany

#### Objednatel:

Česká republika – Krajské ředitelství policie kraje Vysočina  
 se sídlem: Vrchlického 2627/46, 587 24 Jihlava  
 zastoupená: plk. RNDr. Miloslavem Klodnerem, náměstkem ředitele pro ekonomiku  
 IČO: 72052147  
 DIČ: CZ72052147  
 bankovní spojení: ČNB, pobočka Brno  
 číslo účtu: 27033881/0710

kontaktní pracovníci:

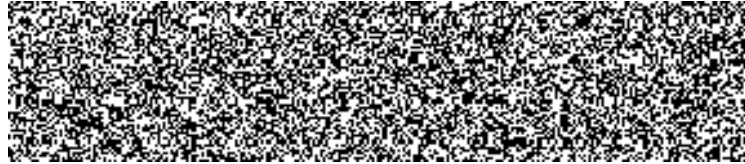

kontaktní e-mail:



(dále jen jako "objednatel") na straně jedné

a

#### Zhotovitel:

##### SPA, spol. s r.o.

se sídlem: Havlíčkova 46, 586 01 Jihlava  
 zastoupená: Ing. Petrem Šimkem, jednatelem společnosti  
 IČO: 46990763  
 DIČ: CZ46990763  
 Bankovní spojení: Česká spořitelna, a.s.  
 číslo účtu: 1465345329/0800

Telefon:

E-mail:

Kontaktní pracovníci:



na straně druhé (dále jen „zhotovitel“)

Zapsaná v obchodním rejstříku vedeným Krajským soudem v Brně, oddíl C, vložka 8460.

(dále jen jako „zhotovitel“) na straně druhé





uzavírají v souladu s § 2586 a násl. zákona č. 89/2012 Sb., občanský zákoník, tuto smlouvu o dílo (dále jen „smlouva“)

## **Čl. II. Předmět plnění**

- 2.1. Objednatel má záměr provést rekonstrukci sociálních zařízení v budově ÚO Havlíčkův Brod, Husova 2894, Havlíčkův Brod. Specifikace plnění je uvedena v příloze č. 2 této smlouvy.
- 2.2. Předmětem plnění je vypracování projektové dokumentace, která je rozdělena do samostatných na sebe navazujících jednotlivých dílčích částí (dále jen „díličí části díla“ nebo jen „dílo“) takto:
  - a) Zajištění projektové přípravy – stavebně technického průzkumu (dále jen „STP“) a návrhu provozně dispozičního řešení (dále jen „STU“). Podrobnosti rozsahu dokumentace a jejího způsobu zpracování jsou uvedeny v příloze č. 2.
  - b) Vypracování projektové dokumentace pro vydání stavebního povolení (dále jen „DSP“) včetně zajištění vyjádření dotčených orgánů státní správy a správců sítí. Podrobnosti rozsahu dokumentace a jejího způsobu zpracování jsou uvedeny v příloze č. 2.
  - c) Vypracování projektové dokumentace pro provádění stavby (dále jen „DPS“). Projektová dokumentace bude svým obsahem a rozsahem zpracovaná v souladu s přílohou č. 13 vyhlášky 405/2017 Sb. kterou se mění vyhláška č. 499/2006 Sb., o dokumentaci staveb, ve znění vyhlášky č. 62/2013 Sb.. Podrobnosti rozsahu dokumentace a jejího způsobu zpracování jsou uvedeny v příloze č. 2.
  - d) Zpracování položkového soupisu stavebních prací, dodávek a služeb s výkazem výměr (dále jen „SSPDS“), a položkového rozpočtu stavby – celkových nákladů stavby (dále jen „CNS“). SSPDS bude svým obsahem a rozsahem zpracován v souladu s vyhl. č. 169/2016 Sb., CNS budou zpracovány ve stejném formátu jako SP a budou oceněny projektantem v jednotné cenové soustavě. Podrobnosti rozsahu dokumentace a jejího způsobu zpracování jsou uvedeny v příloze č. 2.
- 2.3. PD nesmí obsahovat požadavky nebo odkazy na obchodní firmy, názvy nebo jména a příjmení, specifická označení zboží a služeb, které platí pro určitou osobu, popřípadě její organizační složku za příznačné, patenty na vynálezy, užité vzory, průmyslové vzory, ochranné známky nebo označení původu, pokud by to vedlo ke zvýhodnění nebo vyloučení určitých dodavatelů nebo určitých výrobků. Odkaz je možné připustit pouze v případě, pokud bude nevyhnutelně nutné uvést specifická označení, poté je možné použití obchodních názvů, současně však musí být umožněno použití i jiných, kvalitativně a technicky obdobných řešení.
- 2.4. Při pořizování potřebných údajů bude zhotovitel spolupracovat s objednatelem a údaje, které je možné získat prohlídkou místa plnění nebo z evidence objednatele, si opatří přímo u objednatele.
- 2.5. Podrobná specifikace rozsahu plnění jednotlivých dílčích výkonových fází je uvedena v příloze č. 2 smlouvy – Specifikace plnění.

## **Čl. III. Doba plnění**

- 3.1. Zhotovitel zahájí práce na dílčích částech díla bezodkladně po podpisu smlouvy.
- 3.2. Smluvní strany se dohodly tak, že jednotlivé dílčí části díla budou dokončeny v těchto stanovených termínech:
  - a) zajištění projektové přípravy - stavebně technického průzkumu (STP) a návrhu provozně dispozičního řešení (STU) do 30 dnů od podpisu smlouvy,
  - b) vypracování projektové dokumentace pro vydání stavebního povolení (DSP) do 70 dnů od podpisu smlouvy,
  - c) zajištění vyjádření dotčených orgánů státní správy a správců sítí do 100 dnů od podpisu smlouvy,

- d) vypracování projektové dokumentace pro provádění stavby (DPS) do 110 dnů od podpisu smlouvy,  
e) vypracování položkového soupisu stavebních prací, dodávek a služeb s výkazem výměr a celkových nákladů stavby do 120 dnů od podpisu smlouvy.
- 3.3. V případě, že zhotovitel nebude moci některou z dílčích částí díla bez svého zavinění řádně plnit, prodlužuje se doba plnění o dobu, po kterou zhotovitel nemohl prokazatelně plnit. O prodloužení doby plnění bude sepsán písemný číslovaný dodatek k této smlouvě. Za překážku se nepovažuje neplnění prací subdodavatelem.
- 3.4. Zhotovitel vyzve písemně objednatele nejméně 3 dny před termínem předání každé dílčí části předmětu díla.
- 3.5. Objednatel je povinen převzít pouze dokončené dílčí části bez vad a nedodělků, které budou svým obsahem, rozsahem a způsobem zpracování v souladu s podmínkami této smlouvy a přílohou č. 2. Za vadu předmětu díla lze považovat i obsahové odchylky mezi textovou částí a grafickou částí dílčích plnění předmětu díla.
- 3.6. Zhotovitel osobně předá a objednatel osobně převezme dílčí části díla specifikované v čl. II., odst. 2.2. smlouvy, nejpozději v poslední den lhůt stanovených výše v odstavci 3.2., a to výhradně v sídle objednatele v pracovních dnech od 7:00 do 14:00 na adrese:
- Krajské ředitelství policie kraje Vysočina  
Odbor správy majetku, Oddělení správy nemovitého majetku  
Vrchlického 2627/46  
587 24 Jihlava
- Případně-li poslední den lhůty na sobotu, neděli nebo svátek, je posledním dnem lhůty nejbližší následující pracovní den.
- 3.7. Za objednatele jsou oprávněny převzít dílčí části díla tyto pověřené osoby objednatele:
- 
  - 
  - 
  - 
- 3.8. O předání a převzetí každé dílčí části díla bude podepsán předávací protokol. Po předání příslušné dílčí části díla je objednatel povinen tuto prověřit a odsouhlasit. Objednatel je povinen převzít pouze dokončenou dílčí část díla bez vad a nedodělků, které budou svým obsahem, rozsahem a způsobem zpracování v souladu s podmínkami smlouvy, přílohou č. 2 a právními předpisy. Za vadu lze považovat i obsahové odchylky mezi textovou částí a grafickou částí dílčích částí díla. Nezašle-li objednatel nejpozději do 3 pracovních dnů po podepsání předávacího protokolu písemně námitky k předané dílčí části díla, má se za to, že objednatel takto předanou dílčí část díla odsouhlasil bez výhrad. V opačném případě je zhotovitel povinen se do 3 pracovních dnů od doručení námitek k těmto vyjádřit. Nevyjádří-li se zhotovitel ve stanovené lhůtě, má se za to, že k převzetí dílčí části díla nedošlo.

#### Čl. IV.

##### Cena

- 4.1. Cena díla je stanovena dohodou smluvních stran podle ustanovení § 2 zák. č. 526/1990 Sb., o cenách, v platném znění, v souladu s cenovou nabídkou zhotovitele ze dne 30. 6. 2021, která je přílohou č. 1 a nedílnou součástí této smlouvy, a činí:

##### a) zajištění projektové přípravy - stavebně technický průzkum (STP):

bez DPH	20.000 Kč
DPH 21 %	4.200 Kč
vč. DPH	24.200 Kč

Slovy: Dvacet čtyři tisíc dvě stě korun českých.

**b) zajištění projektové přípravy – návrh provozně dispozičního řešení (STU):**

bez DPH	30.000 Kč
DPH 21 %	6.300 Kč
vč. DPH	36.300 Kč

Slovy: Třicet šest tisíc tři sta korun českých.

**c) vypracování projektové dokumentace pro vydání stavebního povolení (DSP) včetně zajištění vyjádření dotčených orgánů státní správy a správců sítí:**

bez DPH	140.000 Kč
DPH 21 %	29.400 Kč
vč. DPH	169.400 Kč

Slovy: Jedno sto šedesát devět tisíc čtyři sta korun českých.

**d) za vypracování projektové dokumentace pro provádění stavby (DPS):**

bez DPH	180.000 Kč
DPH 21 %	37.800 Kč
vč. DPH	217.800 Kč

Slovy: Dvě stě sedmnáct tisíc osm set korun českých.

**e) za zpracování položkového soupisu stavebních prací, dodávek a služeb s výkazem výměr a celkových nákladů stavby:**

bez DPH	20.000 Kč
DPH 21 %	4.200 Kč
vč. DPH	24.200 Kč

Slovy: Dvacet čtyři tisíc dvě stě korun českých.

**Cena celkem za všechny dílčí části PD:**

bez DPH	390.000 Kč
DPH 21 %	81.900 Kč
vč. DPH	471.900 Kč

**Cena celkem slovy: Čtyři sta sedmdesát jeden tisíc devět set korun českých.**

4.2. Cena se sjednává jako nejvýše přípustná a může být změněna pouze v závislosti na změně příslušných právních předpisů, zejména zákona o DPH.

4.3. Zhotovitel prohlašuje, že do celkové ceny díla zahrnul veškeré nezbytné náklady k řádné realizaci díla v rozsahu zpracování dle přílohy 2.

**Čl. V.**

**Fakturace a placení**

5.1. Smluvní strany se dohodly, že zhotovitel je oprávněn fakturovat po splnění jednotlivých částí díla takto:

- 1. faktura do 5 pracovních dnů po předání a převzetí dílčí části díla uvedené čl. II. odst. 2.2. písm. a),
- 2. faktura do 5 pracovních dnů po předání a převzetí dílčí části díla uvedené čl. II. odst. 2.2. písm. b),
- 3. faktura do 5 pracovních dnů po předání a převzetí dílčích částí díla uvedených v čl. II. odst. 2.2. písm. c) a d).

- 5.2. Každá faktura bude obsahovat název akce a číslo jednací dle smlouvy.
- 5.3. Smluvní strany se dohodly na splatnosti faktury 30 dnů od doručení faktury objednateli. Faktura je uhrazená dnem připsání fakturované částky na účet zhotovitele. V případě, že bude faktura vystavena v období od 11. 12. od 10. 2., bude splatnost faktury nastavena z důvodu schvalování výdajů státního rozpočtu na 90 kalendářních dnů.
- 5.4. Faktura musí obsahovat náležitosti daňového dokladu dle § 28 odst. 2 zákona č. 235/2004 Sb., o dani z přidané hodnoty, ve znění pozdějších předpisů a § 435 občanského zákoníku. Přílohu faktur musí tvořit kopie potvrzeného předávacího protokolu oběma smluvními stranami. Na každé faktuře musí být uvedeno číslo této smlouvy.
- 5.5. Objednatel je oprávněn před uplynutím lhůty splatnosti faktury vrátit zhotoviteli bez zaplacení fakturu, která neobsahuje náležitosti stanovené touto smlouvou nebo obecně závaznými právními předpisy, není doložena kopie potvrzeného předávacího protokolu, obsahuje jiné cenové údaje nebo jiný druh plnění než dohodnutý ve smlouvě nebo budou-li tyto údaje uvedeny chybně, a to s uvedením důvodu vrácení. Zhotovitel je povinen v případě vrácení faktury fakturu opravit nebo vyhotovit fakturu novou. Důvodným vrácením faktury přestává běžet původní lhůta splatnosti. Nová lhůta v původní délce splatnosti běží znovu ode dne doručení opravené nebo nově vystavené faktury objednateli.
- 5.6. Platby budou realizovány v Kč na základě předložené faktury.
- 5.7. Zálohové platby objednatel neposkytuje.
- 5.8. Faktura bude zasílána buď:
  - **elektronicky** prostřednictvím datové schránky **x9nhptc** nebo
  - **e-mailem** na adresu: **[redacted]** a do předmětu e-mailu uveďte Faktura – Krajské ředitelství policie Kraje Vysočina nebo
  - **v listinné podobě** na adresu: Krajské ředitelství policie kraje Vysočina, Odbor rozpočtu a účetnictví, Vrchlického 2627/46, 587 24 Jihlava.
- 5.9. Pro přijaté plnění se režim přenesené daňové povinnosti dle § 92e zákona č. 235/2004 Sb., o DPH, neuplatní. Přijaté plnění souvisí výlučně s činností výkonu veřejné správy, při níž se nepovažuje objednatel za osobu povinnou k dani (§ 5 odst. 3 zákona č. 235/2004 Sb., o DPH).

## ČI. VI. Podmínky realizace

- 6.1. Provádění díla se řídí občanským zákoníkem, touto smlouvou, obecně závaznými předpisy a technickými normami (ČSN), zejména příslušnými právními předpisy vztahujícími se k předmětu díla.
- 6.2. Zhotovitel je povinen postupovat při své činnosti s veškerou odbornou péčí, podle svých schopností a znalostí a podle pokynů objednatele.
- 6.3. Zhotovitel provádí dílo na své nebezpečí a své náklady. Zhotovitel je povinen sdělit objednateli bez zbytečného odkladu skutečnosti, které by mohly ohrozit průběh plnění.
- 6.4. Nebezpečí škody na prováděném díle i na věcech s prováděním díla souvisejících nese zhotovitel, a to až do předání a převzetí díla s ohledem na čl. III. odst. 3.6. Pokud činností zhotovitele dojde ke způsobení škody objednateli nebo třetím osobám z titulu úmyslného jednání, opomenutí, nedbalosti nebo nesplnění podmínek vyplývajících ze zákona, technických nebo jiných norem nebo vyplývajících z této smlouvy, je zhotovitel povinen bez zbytečného odkladu tuto škodu odstranit a není-li to možné, tak je povinen škodu uhradit finančně v plném rozsahu.
- 6.5. Zhotovitel je povinen si zajistit na vlastní náklady podklady potřebné pro provedení díla, které mu nebyly předány objednatelem z důvodu toho, že tyto nemá k dispozici.
- 6.6. O předání a převzetí každé dílčí části díla bude sepsán písemný předávací protokol. Dílo nebude převzato v případě, že nebude kompletní nebo bude obsahovat vady.
- 6.7. Zhotovitel v rámci jednotlivých dílčích částí díla svolá nejpozději 5 pracovních dnů před

termínem předání dílčího plnění objednateli pracovní skupinu v místě plnění předmětu díla nebo v sídle objednatele, kde předloží k závěrečnému projednání koncept dílčího plnění. Z jednání pracovní skupiny zhotovitel pořídí písemný záznam, který bude součástí dokladové části PD. Zhotovitel bude pokračovat na každém z dílčích plnění předmětu díla v rozsahu 2.2., písm. a), b), c) a d) po předešlém odsouhlasení ze strany objednatele.

- 6.8. Pracovní skupinu bude tvořit zhotovitel nebo jím písemně pověřená osoba (hlavní inženýr projektu), zhotovitelé odborných a profesních částí, pověřené osoby objednatele, zástupci uživatelů a další odborně způsobilé osoby určené objednatelem. Případné návrhy a změny je zhotovitel povinen zpracovat do jednotlivé dílčí části díla.
- 6.9. Zhotovitel při podpisu smlouvy předá objednateli písemné pověření a kontaktní údaje pracovníka, který bude za zhotovitele pověřen koordinací (hlavní inženýr projektu) všech dílčích částí předmětu díla v rozsahu odst. 2.2., písm. a), b), c) a d).
- 6.10. Obě smluvní strany se dohodly, že předáním a převzetím jednotlivých dílčích částí díla přechází na objednatele vlastnické právo včetně veškerých autorských práv spojených s dílem.

#### **ČI. VII. Vady díla**

- 7.1. Dílo má vadu, neodpovídá-li smlouvě. Zhotovitel odpovídá za to, že dílo dle této smlouvy je zhotoveno podle zadávací dokumentace, dle podmínek smlouvy a v souladu s právními předpisy.
- 7.2. Zhotovitel poskytuje na provedené dílo záruku v délce trvání 24 měsíců.
- 7.3. Záruční doba počíná běžet dnem následujícím po dni předání a převzetí každé dílčí části díla.
- 7.4. Případné zjevné vady díla objednatel prokazatelným způsobem nahlásí zhotoviteli s tím, že zhotovitel do 5 pracovních dnů od nahlášení vady díla prokazatelným způsobem sdělí objednateli termín jejího odstranění, který však nesmí být delší než 15 pracovních dnů od nahlášení vady objednatelem.
- 7.5. Zjistí-li objednatel po předání a převzetí díla, zejména při realizaci stavebních prací, vady díla vzniklé porušením povinností zhotovitele, jedná se o vady skryté. Zhotovitel je povinen uhradit škodu vzniklou porušením povinností zhotovitele.
- 7.6. Za porušení povinností zhotovitele se považuje zejména nezahrnutí požadovaných prací nebo materiálů do projektové dokumentace, záměnu materiálů, vynechání části požadovaných stavebních prací apod.

#### **ČI. VIII. Zajištění splnění závazků a povinností smluvních stran**

- 8.1. Smluvní strany se dohodly z titulu neplnění níže uvedených závazků z této smlouvy zaplatit oprávněné straně tyto smluvní pokuty:
  - a) při nesplnění termínu jednotlivé dílčí části díla v termínech uvedených v čl. III. odst. 3.2. písm. a), b), d) a e) této smlouvy zaplatí zhotovitel smluvní pokutu ve výši 1.000 Kč za každý den prodlení, přičemž pokuta bude počítána pro každou dílčí část samostatně.
  - b) v případě neuhrazení faktur objednatelem v termínu uvedeném v článku V. odst. 5.2 smlouvy má zhotovitel právo na úroky z prodlení podle § 1970 občanského zákoníku ve výši 0,05 % dlužné částky vč. DPH za každý den prodlení.
- 8.2. Zaplacením smluvních pokut dle odstavce 8. 1. nejsou dotčeny nároky objednatele z titulu odpovědnosti za škodu způsobenou zhotovitelem.
- 8.3. Zhotovitel je povinen odstranit reklamované vady a nedodělky nejpozději do pěti kalendářních dnů ode dne uplatnění reklamace. V případě, že zhotovitel nebude moci



reklamovanou vadu a nedodělky odstranit nebo ji neuzná, provede o tomto záznam se stanovením lhůty odstranění nebo zdůvodněním neuznání, který předloží zástupci objednatele ve věcech technických. Pokud tak neučiní, je povinen uhradit objednateli smluvní pokutu 1.000 Kč za každý den prodlení odstranění reklamované vady a nedodělků.

- 8.4. Zhotovitel odpovídá za škodu, která objednateli vznikne v důsledku vadného plnění, a to v plném rozsahu. Za škodu se považuje i újma, která objednateli vznikla tím, že musel vynaložit náklady v důsledku porušení povinností zhotovitele. Pokud se v budoucnu prokáže, že vadou projektové dokumentace zpracované zhotovitelem došlo ke zvýšení nákladů na zhotovení stavby, je zhotovitel povinen uhradit objednateli smluvní pokutu ve výši odpovídající 7 % z hodnoty zvýšených nákladů na provedení stavby, minimálně však 25.000 Kč.
- 8.5. Zhotovitel se zavazuje, že po celou dobu plnění svého závazku z této smlouvy bude mít na vlastní náklady sjednáno profesní pojištění odpovědnosti za škodu způsobenou třetími osobám vyplývající z dodávaného předmětu smlouvy s limitem min. 1 mil. Kč.
- 8.6. Zhotovitel je povinen předat objednateli kopii pojištné smlouvy na požadované pojištění dle čl. 8.5. této smlouvy, a to před podpisem smlouvy.
- 8.7. Odpovědnost za škodu se řídí příslušnými ustanoveními občanského zákoníku, nestanoví-li smlouva jinak.
- 8.8. Způsobí-li některá ze smluvních stran druhé straně škodu porušením své povinnosti z této smlouvy či obecně závazného předpisu, zavazuje se uhradit celou výši náhrady škody straně poškozené do 30 dnů od doručení písemného vyčíslení škody. Případné spory ohledně odpovědnosti za škodu popř. o výši škody budou řešit strany nejprve smírným způsobem a teprve pokud by tento postup rozpor neodstranil, může se kterákoliv strana obrátit na soud.
- 8.9. Pokud jedna ze smluvních stran poruší závažným způsobem své povinnosti, je druhá strana oprávněna tuto smlouvu vypovědět. Obě smluvní strany se dohodly na okamžité výpovědní lhůtě.
- 8.10. Smluvní pokuty sjednané touto smlouvou hradí povinná strana nezávisle na tom, zda a v jaké výši vznikne druhé straně v této souvislosti škoda, kterou lze vymáhat samostatně ve sjednané lhůtě.

## **Čl. IX.**

### **Odstoupení od smlouvy**

- 9.1. Od smlouvy lze odstoupit, pokud dojde k podstatnému porušení smluvních ujednání a pokud toto odstoupení oznámí písemně oprávněná strana druhé straně do 30-ti dnů od vzniku podstatného porušení povinností.
- 9.2. Podstatným porušením smlouvy se rozumí, jestliže strana porušující smlouvu věděla nebo mohla vědět, že druhá strana při takovém porušení nebude mít zájem na takovém plnění smlouvy.
- 9.3. Za podstatné porušení se považuje zejména:
  - a) prodlení zhotovitele s předáním dílčí části díla, a to déle než 10 dnů a objednatel se přitom na tomto prodlení nijak nepodílel,
  - b) objednatel nesplní své finanční závazky vůči zhotoviteli a nebude schopen poskytnout takové záruky, že je splní v náhradním termínu,
  - c) nesplnění kvalitativních a kvantitativních požadavků objednavatele,
  - d) zhotovitel se stane nespolehlivým plátcem DPH dle zákona č. 235/2004Sb. o dani z přidané hodnoty, ve znění pozdějších předpisů,
  - e) vůči majetku zhotovitele probíhá insolvenční řízení, v němž bylo vydáno rozhodnutí o úpadku, pokud to právní předpisy umožňují,
  - f) insolvenční návrh na zhotovitele byl zamítnut proto, že majetek zhotovitele nepostačuje k úhradě nákladů insolvenčního řízení,
  - g) zhotovitel vstoupil do likvidace.

## Čl. X.

### Všeobecná ustanovení

- 10.1. Tato smlouva o dílo nabývá platnosti dnem podpisu smluvními stranami a účinnosti dnem zveřejnění v registru smluv – <https://smlouvy.gov.cz>.
- 10.2. Tuto smlouvu lze upřesnit nebo změnit pouze písemným dodatkem odsouhlaseným oběma stranami.
- 10.3. K ukončení smluvního vztahu může dojít:
  - a) písemnou dohodou smluvních stran,
  - b) písemným odstoupením jednou ze smluvních stran.
- 10.4. Smluvní vztahy z této smlouvy vzniklé a touto smlouvou neupravené se řídí ustanoveními Občanského zákoníku.
- 10.5. Smlouva podléhá zveřejnění v registru smluv dle zákona č. 340/2015 Sb., o registru smluv.
- 10.6. Tato smlouva o dílo je sepsána ve třech stejnopisech, z nichž každý má platnost originálu. Zhotovitel obdrží jeden stejnopis, objednatel dva stejnopisy.
- 10.7. Účastníci smlouvy o dílo prohlašují, že tato smlouva o dílo byla sepsána svobodně a vážně, určitě a srozumitelně.

Přílohy smlouvy:

- Příloha č. 1 – krycí list (cenová nabídka zhotovitele)
- Příloha č. 2 – Specifikace plnění

V Jihlavě dne 12. 7. 2021

V Jihlavě dne 12. 7. 2021

Za objednatele



Za zhotovitele

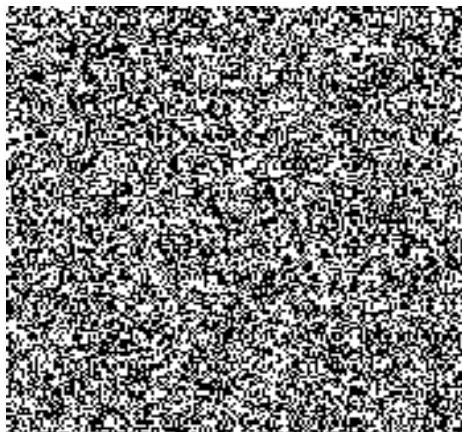



Česká republika - Krajské ředitelství policie  
Kraje Vysočina  
587 24 Jihlava, Vrchlického 2627



# KRYCÍ LIST

KŘP KVy – P 2.0 – ÚO Havlíčkův Brod, Husova 2894 – rekonstrukce  
sociálních zařízení – projektová dokumentace

## A. Údaje o účastníkovi:

Obchodní firma:	SPA, spol. s r.o.		
Sídlo (místo podnikání):	Havlíčková 46, 58601 Jihlava		
IČO:	46990763	DIČ:	CZ46990763
Bankovní spojení:	ČS, a.s., pobočka Jihlava	Číslo účtu:	1465345329/0800
Kontaktní osoba:		Jednatel	
Telefon:		E-mail:	

## B. Nabídková cena (neivýše přípustná):

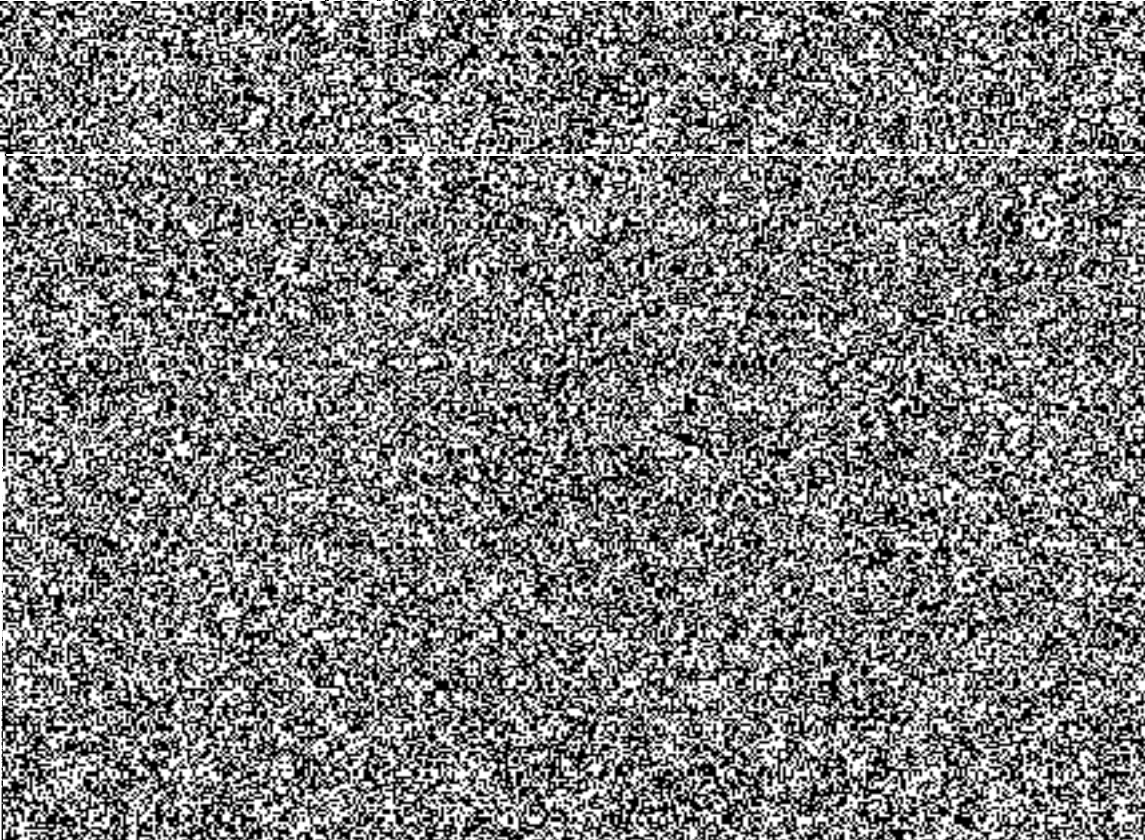
			
<b>CENA CELKEM ZA DÍLČÍ ČÁSTI PD</b>	<b>390.000,-</b>	<b>81.900,-</b>	<b>471.900,-</b>

Poznámka:

Cena zahrnuje veškeré náklady včetně dopravy na splnění veřejné zakázky.

Účastník tímto prohlašuje, že akceptuje všechny podmínky veřejné zakázky, je vázán celým obsahem nabídky a souhlasí s obchodními podmínkami uvedenými v návrhu smlouvy o dílo.

datum

30.6.2021

razítko



podpis osoby

oprávněné jednat jménem nebo za účastníka

