

Smlouva o realizaci pravidelného pozáručního servisu nákladních automobilů HZS Ústeckého kraje – ÚO Litoměřice pro rok 2021, č. 2021098

podle ustanovení § 1746 odst. 2 zákona č. 89/2012 Sb., občanský zákoník, ve znění pozdějších předpisů (dále jen „občanský zákoník“), kterou uzavřely tyto smluvní strany:

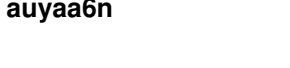

Česká republika – Hasičský záchranný sbor Ústeckého kraje

se sídlem: Horova 1340/10, 400 01 Ústí nad Labem
IČO: 70886300
DIČ: CZ70886300 (není plátce DPH)
Zastoupená: plk. Ing. Romanem Vyskočilem, ředitelem HZS Ústeckého kraje
Bankovní spojení: 
Číslo účtu: 
ID Datové schránky: auyaa6n

(dále jen „objednatel“)

a

Autodíly Špindler holding, a.s.

se sídlem: U Lesa č.59, 503 51 Chlumeck nad Cidlinou
IČO: 26444569
DIČ: CZ26444569
Zapsaná v obchodním rejstříku vedeném u Městského soudu v Praze, oddíl B spisová značka 7163
Zastoupená: 
Bankovní spojení: 
Číslo účtu: 
ID Datové schránky: Vj6cxnq

(dále jen „zhotovitel“)

(společně jen jako „smluvní strany“)

Čl. I Předmět smlouvy

1. Předmětem této smlouvy je závazek zhotovitele provést pro objednatele pravidelný pozáruční servis vybraných nákladních vozidel Hasičského záchranného sboru Ústeckého kraje – ÚO Litoměřice. Konkrétní typy vozidel, včetně jejich registračních značek a předpokládané termíny realizace díla jsou uvedeny v příloze č. 1 této smlouvy.
2. Zhotovitel se zavazuje provést ve sjednaných termínech pro objednatele plnění specifikované v čl. I odst. 1 této smlouvy. Objednatel se zavazuje plnění ve výše uvedeném rozsahu převzít a zaplatit za něj sjednanou cenu.
3. Rozsah servisních prací prováděných v rámci pozáručního servisu je obecně dán normativy výrobce..
4. Zhotovitel se zavazuje při pravidelných servisech používat schválené a kalibrované diagnostické zařízení, měřicí přístroje, nářadí a dále se zavazuje dodržovat technologické postupy stanovené výrobcem vozidla.
5. Objednatel není povinen objednat u zhotovitele pravidelný pozáruční servis vozidel, u kterých není zapotřebí tento servis realizovat, nebo již dané vozidlo neprovozuje, případně jej vyřadil za trvání této smlouvy.

Čl. II Způsob a termín dodání, předání a převzetí

1. Zhotovitel je při plnění předmětu této smlouvy povinen postupovat s odbornou péčí, podle svých nejlepších znalostí a schopností, přičemž je při své činnosti povinen chránit zájmy a dobré jméno

objednatele a postupovat v souladu s jeho pokyny. V případě nevhodných pokynů objednatele je zhotovitel povinen na nevhodnost těchto pokynů objednatele písemně upozornit, v opačném případě nese zhotovitel zejména odpovědnost za vady a za škodu, které v důsledku nevhodných pokynů objednatele vznikly.

2. Plnění této smlouvy bude zajištěno prostřednictvím jednotlivých objednávek zasílaných objednatelem zhotoviteli vždy na základě aktuálních potřeb objednatele v souladu s předpokládanými termíny pravidelných servisních kontrol. Objednávka bude mít vždy písemnou formu a bude zhotoviteli zaslána nejméně týden před požadovaným termínem realizace.
3. Zhotovitel se zavazuje jednotlivé práce, které jsou předmětem objednávek dokončit vždy ve lhůtě 2 dnů od převzetí vozidla, nedohodne-li se s objednatelem jinak, přičemž realizace poslední objednávky včetně fakturace musí proběhnout nejpozději do 15. 12. 2021.
4. Objednatel se zavazuje předat zhotoviteli vozidlo, jehož se objednávka týká nejpozději do 7 kalendářních dnů od přijetí objednávky zhotovitelem, pokud se smluvní strany nedohodnou jinak.
5. Zhotovitel předá objednateli vozidlo po realizaci plnění požadovaného objednávkou a o předání bude vyhotoven zápis o předání a převzetí podepsaný oběma stranami. Objednatel převezme plnění v místě dodání na základě výzvy zhotovitele.
6. Pravidelný pozáruční servis probíhá v místě plnění uvedeném v čl. IV této smlouvy nebo v místě dislokace vozidel prostřednictvím mobilního servisního centra, pokud zhotovitel tuto službu nabízí. Místo realizace volí objednatel.
7. Objednatel je oprávněn odmítnout převzetí vozidla, pokud zhotovitel zjevně neprovedl požadované plnění řádně v souladu s touto smlouvou a ve sjednané kvalitě, přičemž v takovém případě objednatel důvody odmítnutí převzetí díla písemně zhotoviteli sdělí, a to nejpozději do 5 pracovních dnů od původního termínu předání díla. Na následné předání díla se použijí výše uvedená ustanovení tohoto článku.

Čl. III

Cena a platební podmínky

1. Pro účely realizace této smlouvy a jednotlivých dílčích objednávek si smluvní strany sjednávají cenový rámec služeb, kdy zhotovitel bude zhotoviteli účtovat za předmětné položky nejvýše sazbu zde uvedenou:

NÁKLADNÍ AUTOMOBILY "IVECO"			
	Cena bez DPH:	DPH 21%	Cena celkem včetně DPH
Hodinová sazba na mechanické práce	400,-	84,-	484,-
Hodinová sazba na diagnostické práce	430,-	90,30	520,30
Cena za litr motorové olejové náplně	120,-	25,20	145,20
Cena celkem	950,-	199,50	1149,50

2. Cena za ostatní položky a služby zde neuvedené bude stanovena vždy v souladu s platným ceníkem zhotovitele.
3. Zhotovitel ~~nabízí~~ **nenabízí*** službu mobilního servisního centra. Při využití služby mobilního servisního centra dochází k realizaci pravidelného pozáručního servisu vozidel objednatele přímo v místě dislokace vozidel.

* *nehodící se škrtněte*

4. Úhrada ceny díla se uskuteční na základě faktury (daňového dokladu) vystaveného zhotovitelem po předání a převzetí každého jednotlivého vozidla, jehož se týkala realizovaná objednávka. Faktura v českém jazyce vystavená zhotovitelem musí obsahovat všechny údaje uvedené v § 29 zákona č. 235/2004 Sb., o dani z přidané hodnoty, ve znění pozdějších předpisů (dále jen

„ZDPH“), § 435 občanského zákoníku, evidenční číslo smlouvy a dále vyčíslení zvlášť ceny díla v Kč bez DPH, zvlášť DPH a celkovou cenu díla v Kč včetně DPH. Zhotovitel je povinen je povinen přiložit k faktuře originál předávacího protokolu a položkový rozpis fakturované částky. Zhotovitel se zavazuje předat fakturu (daňový doklad) objednateli nejpozději 14 dnů po předání a převzetí vozidla, jehož se týkala realizovaná objednávka.

5. Lhůta splatnosti faktury se stanovuje na 30 dnů ode dne jejího doručení objednateli. Faktura předložená v prosinci daného kalendářního roku musí být objednateli prokazatelně doručena do 15. prosince. Při doručení po tomto termínu se sjednává splatnost faktury v délce 60 dnů. Pokud nemá zhotovitel účet zřízený v peněžním ústavu na území České republiky, bankovní poplatky za zahraniční platbu jdou na vrub zhotovitele. Zhotovitel je povinen přiložit k faktuře originál předávacího protokolu a položkový rozpis fakturované částky.

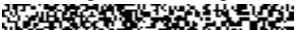
Elektronické faktury musí být doručeny prostřednictvím datové schránky, nebo na e-podatelnu: 

6. Zálohové platby objednatel neposkytuje a zhotovitel prohlašuje, že zálohové platby v souvislosti s plněním nežadá a žádat nebude.
7. Objednatel je oprávněn před uplynutím lhůty splatnosti faktury vrátit bez zaplacení fakturu, která neobsahuje náležitosti stanovené touto smlouvou nebo budou-li tyto údaje uvedeny chybně. Zhotovitel je povinen podle povahy nesprávnosti fakturu opravit nebo nově vyhotovit. V takovém případě není objednatel v prodlení se zaplacením ceny zboží. Okamžikem doručení náležitě doplněné či opravené faktury začne běžet nová lhůta splatnosti faktury v délce 30 kalendářních dnů, resp. 60 kalendářních dnů, nastane-li tento okamžik po 15. prosinci daného kalendářního roku.
8. Pokud objednatel ve lhůtě splatnosti faktury uplatní u objednatele nárok na odstranění vady díla, není povinen až do jejího odstranění uhradit cenu díla. Okamžikem odstranění vady díla začne běžet nová lhůta splatnosti faktury v délce 30 kalendářních dnů.
9. Zhotovitel není oprávněn bez předchozího písemného souhlasu objednatele provádět jakékoli zápočty svých pohledávek vůči objednateli proti jakýmkoli pohledávkám objednatele za zhotovitelem.
10. Smluvní strany se dohodly a činí nesporným, že zhotovitel na sebe v souladu s § 1765 odst. 2 občanského zákoníku přebírá nebezpečí změny okolností. Ustanovení § 1765 odst. 1 a § 1766 občanského zákoníku se tedy ve vztahu k zhotoviteli nepoužije. Zhotovitel touto smlouvou také přebírá nebezpečí změny okolností ve smyslu ustanovení § 2620 občanského zákoníku.
11. Smluvní strany se dohodly a činí nesporným, že objednatel je oprávněn provést zajišťovací úhradu daně z přidané hodnoty ve smyslu § 109a ZDPH, jestliže se zhotovitel stane ke dni uskutečnitelného zdanitelného plnění nespolehlivým plátcem daně ve smyslu § 106a ZDPH. Úhradou DPH na účet příslušného finančního úřadu se pohledávka zhotovitele vůči objednateli v částce uhrazené DPH považuje bez ohledu na další smluvní ujednání za uhrazenou.

Čl. IV

Místo plnění

1. Místem plnění a realizace díla je provozovna zhotovitele na adrese: Nový svět 36, 400 07 Ústí nad Labem
2. V případě mobilního servisního centra zajišťovaného zhotovitelem je místem plnění a realizace díla sídlo jednotlivé stanice v působnosti Hasičského záchranného sboru Ústeckého kraje, a to dle konkrétní dislokace nákladního automobilu vymezené v příloze č. 1 této smlouvy.

Čl. V

Nebezpečí škody

1. Zhotovitel na sebe přejímá odpovědnost za škody způsobené na díle a samotném zařízení po celou dobu provádění servisní prohlídky, stejně tak za škody způsobené jeho činností třetí osobě. Odpovědnost za škodu přechází na zhotovitele v okamžiku protokolárního předání zařízení k provedení servisní prohlídky podle této smlouvy.
2. Zhotovitel nese rovněž nebezpečí škody na věcech, které k provedení díla od objednatele převzal, nebo mu byly zapůjčeny, a to od okamžiku jejich převzetí do doby předání díla bez vad a nedodělků či do doby jejich vrácení objednateli zpět.

3. Zhotovitel prohlašuje, že je pojištěn proti škodám, které mohou vzniknout jeho činností na majetku objednatele, a to minimálně v rozsahu, který odpovídá předmětu plnění.

ČI. VI

Odpovědnost za vady díla, záruka

1. Zhotovitel odpovídá za to, že dílo bude provedeno řádně a kvalitně, včas a bez nedodělků, v souladu s touto smlouvou, příslušnými normami, technologickými postupy, předpisy o bezpečnosti práce a o požární ochraně, právními a technickými předpisy a bude prosté jakýchkoliv vad, způsobilé pro použití pro obvyklý účel a zachová si své obvyklé vlastnosti ve smyslu § 2113 občanského zákoníku. Záruční doba počíná běžet okamžikem protokolárního předání a převzetí díla bez vad a nedodělků.
2. Zhotovitel dále zaručuje, že dílo nebude zatíženo žádnými nároky, požadavky, zástavním právem, břemeny nebo jinými právy třetích osob, které by překážely klidnému užívání díla objednatelem, bude prosté všech právních vad a že plněním ve smyslu této smlouvy nejsou nijak dotčena práva duševního vlastnictví třetích osob.
3. Zhotovitel na provedené dílo poskytuje objednateli záruku za jakost v délce trvání **24 měsíců** ode dne poskytnutí plnění bez vad a nedodělků na použité materiály a náhradní díly a **6 měsíců** na provedené práce.
4. Veškeré vady plnění nebo jeho části je objednatel povinen uplatnit u zhotovitele písemně a to bez zbytečného odkladu po jejich zjištění, včetně přesného popisu a vymezení vad.
5. Zhotovitel se zavazuje zahájit opravu či odstranění řádně uplatněných vad bez zbytečného odkladu poté, co se o nich dozvěděl, nejpozději potom ve lhůtě 3 pracovních dnů ode dne jejich oznámení objednatelem. Zhotovitel se zavazuje odstranit objednatelem řádně uplatněné vady díla nejpozději do 10 dnů ode dne jejich uplatnění, nebude-li s ohledem na závažnost vady dohodnuto jinak. Tato lhůta běží ode dne řádného uplatnění vady díla nebo jeho části u zhotovitele.
6. Vady, které se týkají jakosti dodaných dílů, které objednatel zjistí až po převzetí dodávky, je zhotovitel povinen odstranit bezúplatně nejpozději do 14 dnů od data doručení reklamace.
7. Opravy či odstranění vad provádí zhotovitel v místě aktuální dislokace předmětu díla u objednatele, nedohodnou-li se smluvní strany jinak. Bude-li záruční vada odstraňována na žádost zhotovitele v místě odlišném, zavazuje se zhotovitel uhradit objednateli náklady na dopravu předmětu díla do servisního místa realizace a zpět. Náklady na dopravu se rozumí součet nákladů na spotřebované PHM, amortizace vozidla ve výši 11,- Kč za ujetý kilometr a náhrada za ušlý čas v podobě mzdových nákladů vynaložených na ztracený čas řidiče vozidla, který předmět díla dopravil do místa realizace a zpět.
8. V případě, že zhotovitel neodstraní řádně a oprávněně objednatelem uplatněné vady ve sjednané lhůtě, je objednatel oprávněn sám sjednat nápravu a zajistit odstranění vad. Zhotovitel se zavazuje uhradit objednateli veškeré náklady vzniklé v souvislosti s odstraněním vad.

ČI. VII

Smluvní pokuty a úrok z prodlení

1. Zhotovitel je povinen zaplatit objednateli za nedodržení termínu dokončení a předání díla objednateli smluvní pokutu ve výši 0,5 % z ceny díla včetně DPH za každý, byť i započatý, den prodlení.
2. Objednatel je povinen zaplatit zhotoviteli za prodlení s úhradou faktury úrok z prodlení ve výši zákonného úroku z prodlení, dle předpisů občanského práva, z oprávněně fakturované částky s DPH za každý, byť i započatý, den prodlení.
3. Smluvní strany se dohodly, že v případě nedodržení lhůty pro odstranění objednatelem řádně uplatněné vady má objednatel vůči zhotoviteli nárok na zaplacení smluvní pokuty ve výši 500,- Kč (slovy: pět set korun českých) za každý i započatý den prodlení.
4. Smluvní pokuty jsou splatné do 15 kalendářních dnů od doručení výzvy k zaplacení. Objednatel je oprávněn vedle smluvní pokuty požadovat náhradu škody způsobené porušením příslušné povinnosti v plné výši. Objednatel je oprávněn započíst veškeré své splatné pohledávky vůči

zhotoviteli vyplývající z nároku objednatele na uhrazení smluvních pokut či náhrad škod proti pohledávkám zhotovitele vůči objednateli vyplývajícím z nároku zhotovitele na zaplacení ceny díla.

5. Smluvní strany ve smyslu § 2048 občanského zákoníku sjednaly, že smluvní pokuta může být po vzájemné dohodě smluvních stran uhrazena či odčiněna v jiném plnění než peněžitým (např. věcné plnění, poskytnutí služby apod.).
6. Smluvní strany odchylně od ustanovení § 2050 občanského zákoníku sjednaly, že zaplacením či odčiněním jakékoli smluvní pokuty podle této smlouvy není dotčena povinnost zhotovitele nahradit objednateli v plné výši též škodu či jinou újmu vzniklou porušením povinnosti, na kterou se smluvní pokuta vztahuje. Závazek splnit povinnost, jejíž plnění je zajištěno smluvní pokutou, po jejím zaplacení nezaniká.



Čl. VIII

Odstoupení od smlouvy

1. Odstoupení od této smlouvy je možné v souladu s ustanovením § 2001 a násl. občanského zákoníku. Od smlouvy lze odstoupit, pokud dojde k podstatnému porušení smluvních povinností kteroukoliv ze smluvních stran. Odstoupení musí být písemné a je účinné dnem jeho doručení druhé smluvní straně.
2. Za podstatné porušení smlouvy ze strany zhotovitele se považuje zejména:
 - a) prodlení zhotovitele dokončením díla a jeho předáním objednateli bez vad a nedodělků oproti sjednanému termínu po dobu delší než 5 kalendářních dnů,
 - b) zjevné vady díla již při jeho dodání,
 - c) postup zhotovitele při realizaci díla v rozporu s touto smlouvou,
 - d) prodlení s odstraněním vad ve lhůtě stanovené podle čl. VI odst. 5 této smlouvy delší než 5 pracovních dnů,
 - e) pokud vůči zhotoviteli bylo zahájeno insolvenční řízení,
 - f) insolvenční návrh na zhotovitele byl zamítnut proto, že jeho majetek nepostačuje k úhradě nákladů insolvenčního řízení,
 - g) vstoupí-li zhotovitel do likvidace.
3. Za podstatné porušení smlouvy ze strany objednatele se považuje zejména:
 - a) prodlení objednatele s úhradou faktury po dobu delší než 30 kalendářních dnů,
 - b) pokud objednatel nezajistí podmínky pro řádné předání plnění nebo pro výkon činnosti zhotovitele a tuto skutečnost nenapraví ani po písemném upozornění v dodatečně přiměřené lhůtě.
4. V případě platného odstoupení od této smlouvy jsou smluvní strany povinny vrátit si, co si navzájem plnily.
5. Odstoupením od této smlouvy nejsou nijak dotčena ustanovení týkající se náhrady škody, smluvních pokut, zápočtu a postupování pohledávek a ustanovení týkající se takových práv a povinností, z jejichž povahy vyplývá, že mají trvat i po skončení účinnosti této smlouvy.

Čl. IX

Ostatní ujednání

1. Smluvní strany jsou povinny bez zbytečného odkladu oznámit druhé smluvní straně změnu údajů uvedených v záhlaví této smlouvy.
2. Kontaktní osobou zhotovitele je:

3. Kontaktní osobou objednatele je:

4. Zhotovitel je ve smyslu ustanovení § 2 písm. e) zákona č. 320/2001 Sb., o finanční kontrole ve veřejné správě a o změně některých zákonů (zákon o finanční kontrole), osobou povinnou spolupůsobit při výkonu finanční kontroly prováděné v souvislosti s úhradou zboží nebo služeb z veřejných výdajů.
5. Zhotovitel je povinen upozornit objednatele písemně na existující či hrozící střet zájmů bezodkladně poté, co střet zájmů vznikne či vyjde najevo, pokud zhotovitel i při vynaložení veškeré odborné péče nemohl střet zájmů zjistit před uzavřením této smlouvy.
6. Zhotovitel činí nesporným, že všechny informace, které poskytne objednateli v souvislosti s plněním dle této smlouvy a jejím uzavíráním, nejsou důvěrné informace a nejsou ani obchodním tajemstvím ve smyslu § 504 občanského zákoníku. Zhotovitel rovněž bez jakýchkoliv výhrad souhlasí se zveřejněním své identifikace a dalších údajů uvedených ve smlouvě včetně ceny.
7. Smluvní strany činí nesporným, že tuto smlouvu uzavírají v souladu se zákonem č. 110/2019 Sb., o zpracování osobních údajů, ve znění pozdějších předpisů, a podle Nařízení Evropského parlamentu a Rady (EU) 2016/679 ze dne 27. dubna 2016 o ochraně fyzických osob v souvislosti se zpracováním osobních údajů a o volném pohybu těchto údajů a o zrušení směrnice 95/46/ES (obecné nařízení o ochraně osobních údajů). Smluvní strany také činí nesporným, že mimo jiné v souladu se zněním zákona č.106/1999 Sb. o svobodném přístupu k informacím, souhlasí se zpřístupněním této smlouvy či jejím zveřejnění v jejím plném znění, jakož i všech úkonů a okolností s touto smlouvou souvisejících, ke kterému může kdykoliv v budoucnu dojít.
8. Veškeré uplatňování nároků, sdělování, žádostí, předávání informací apod., podstatných pro plnění z této smlouvy, pakliže není ujednáno jinak, musí být vždy příslušnou smluvní stranou provedeno v písemné formě, výhradně v českém jazyce a doručeno druhé smluvní straně přednostně prostřednictvím elektronické komunikace do datové schránky, případně doporučenou poštou prostřednictvím držitele poštovní licence, osobně proti podpisu či prostřednictvím osoby, která provádí přepravu zásilek (kurýrní služba). Listinná komunikace se považuje za doručenu dnem převzetí adresátem a nepodaří-li se doručit, pak posledním den úložní lhůty odeslané listovní zásilkou stanovené držitelem poštovní licence.
9. Objednatel je oprávněn prostřednictvím svých pracovníků provádět průběžnou kontrolu provádění díla.

Čl. X Závěrečná ustanovení

1. Tato smlouva nabývá platnosti dnem jejího uzavření oběma smluvními stranami a účinnosti potom okamžikem jejího zveřejnění v registru smluv ve smyslu zákona č. 340/2015 Sb., o zvláštních podmínkách účinnosti některých smluv, uveřejňování těchto smluv a o registru smluv v platném znění (dále jen „zákon o registru smluv“).
2. Veškeré změny a doplňky této smlouvy mohou být provedeny pouze po dosažení úplného konsenzu na obsahu změny či doplňku, a to písemným dodatkem uzavřeným oběma smluvními stranami a zveřejněným ve smyslu zákona o registru smluv. Smluvní strany tedy vylučují možnost uzavření dodatku bez ujednání veškerých náležitostí dle § 1726 občanského zákoníku. Smluvní strany rovněž vylučují použití ustanovení § 1740 odst. 3 a ustanovení § 1757 odst. 2 občanského zákoníku.
3. V zájmu zachování právní jistoty smluvních stran povinnost zveřejnit smlouvu či její písemné dodatky ve smyslu zákona o registru smluv splní bez zbytečného odkladu vždy po uzavření objednatel. O okamžiku zveřejnění v registru smluv se objednatel zavazuje neprodleně vyrozumět zhotovitele.
4. Tato smlouva a vztahy z ní vyplývající se řídí právním řádem České republiky. V otázkách a vztazích touto smlouvou výslovně neřešených se smluvní vztah řídí příslušnými ustanoveními občanského zákoníku.
5. Práva a závazky vyplývající z této smlouvy nemůže zhotovitel postoupit jinému subjektu práva bez souhlasu objednatele, přičemž smlouva je závazná i pro případné právní nástupce smluvních stran. Oznámení o změně smluvní strany oznámí právní nástupce této smluvní strany písemně druhé smluvní straně do 15 dnů ode dne přechodu práv na základě rozhodné události.

6. Spor, který vznikne na základě této smlouvy nebo který s ní jakkoliv souvisí, se smluvní strany zavazují řešit vždy přednostně smírnou cestou (dohodou) pokud možno do 30 dnů ode dne, kdy o sporu jedna ze smluvních stran uvědomí druhou. Jinak jsou pro řešení takových sporů příslušné obecné soudy České republiky.
7. Tato smlouva je vyhotovena ve dvou (2) vyhotoveních s platností originálu, přičemž každá ze smluvních stran obdrží po jednom (1) vyhotovení.
8. V případě, že některé ujednání této smlouvy je nebo se stane v budoucnu neplatným, neúčinným či nevymahatelným nebo bude-li jako takové příslušným orgánem shledáno, zůstávají ostatní ujednání této smlouvy v platnosti a účinnosti pokud z povahy takového ujednání nebo z jeho obsahu anebo z okolností, za nichž bylo uzavřeno, nevyplyvá, že je nelze oddělit od ostatního obsahu této smlouvy. Smluvní strany se zavazují nahradit neplatné, neúčinné nebo nevymahatelné ustanovení této smlouvy ustanovením jiným, které svým obsahem a smyslem odpovídá nejlépe ustanovení původnímu a této smlouvě jako celku, a jež je podle právního řádu České republiky platné a možné.
9. Smluvní strany shodně prohlašují, že tuto smlouvu uzavírají svobodně a vážně, že považují obsah této smlouvy za určitý a srozumitelný, s jejím obsahem souhlasí a že jsou jim známy veškeré skutečnosti, jež jsou pro uzavření této smlouvy rozhodující, na důkaz čehož připojují své podpisy.
10. Nedílnou součástí této smlouvy je:
Příloha č. 1 – Seznam vozidel a jejich dislokace

V Ústí nad Labem dne _____

V _____ dne _____

Objednatel:

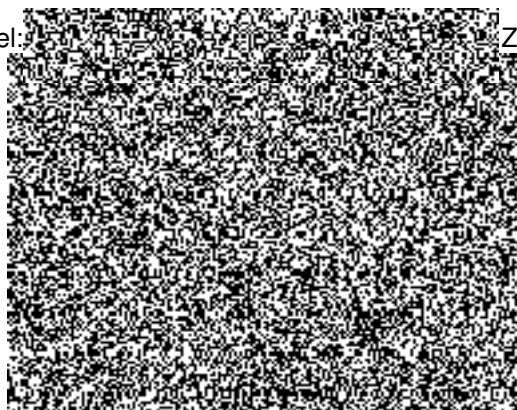

Zhotovitel:

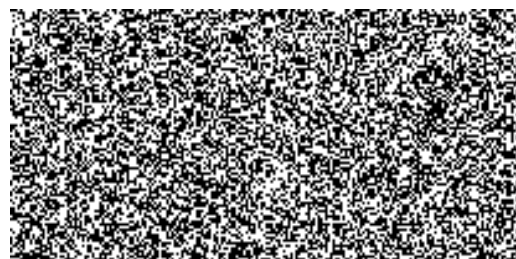

Příloha č. 1 – Seznam vozidel a jejich dislokace

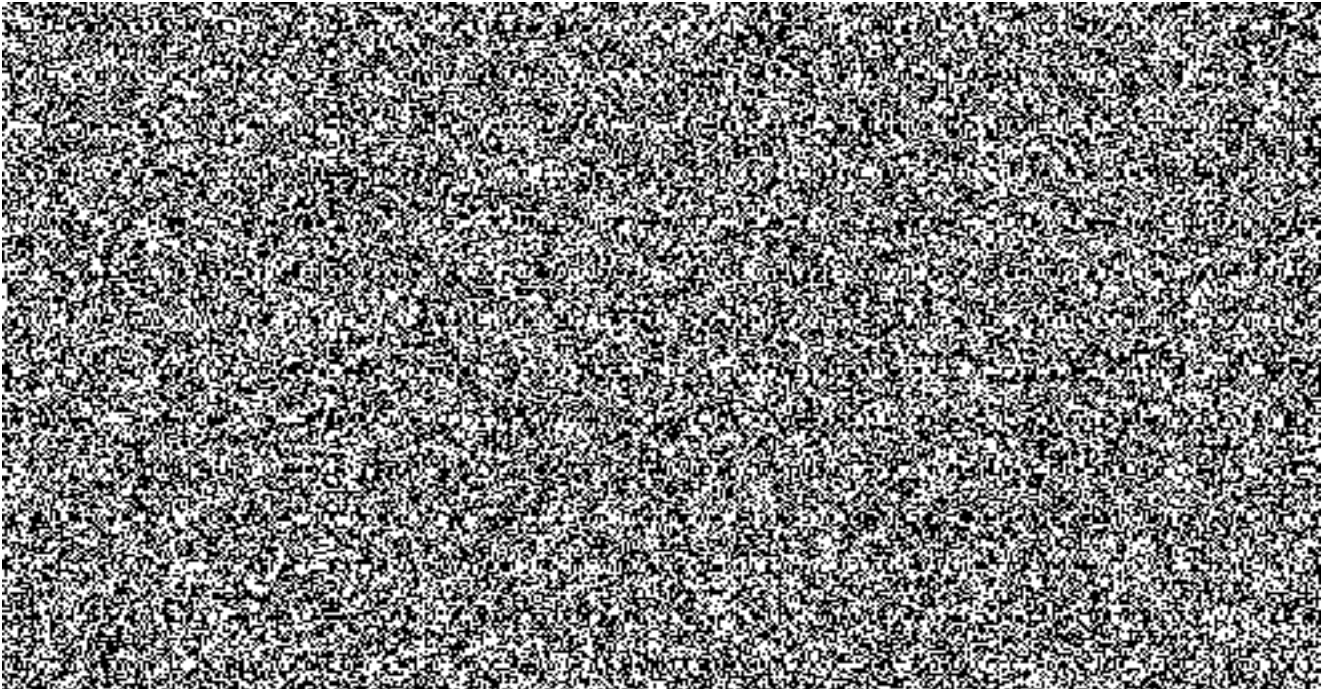

3. Část c) – Územní odbor Litoměřice – Iveco

Dislokace vozidel : ÚO Litoměřice, Českolipská 1997/11, 412 01 Litoměřice

Tovární značka	VIN	RZ	Poslední termín prav. Servisu	při stavu km
IVECO			23.6 2020	31 173

