

# Smlouva o spolupráci

Smluvní strany:

## **Městská část Praha 8**

se sídlem Zenklova 1/35, 180 00 Praha 8

IČO: 00063797

DIČ: CZ00063797

zastoupená Ondřejem Grosem, starostou

na straně jedné, (dále rovněž jen jako „**městská část**“)

a

## **JCDecaux, Městský mobiliář, spol. s r.o.,**

se sídlem Rohanské nábřeží 678/25B, 186 00 Praha 8

zapsaná v obchodním rejstříku vedeném Městským soudem v Praze, oddíl C, vložka 6401

IČO: 45241538

DIČ: CZ45241538

zastoupená Ing. Pavlem Slabým, jednatelem

na straně druhé, (dále rovněž jen jako „**JCDecaux**“)

uzavřely podle § 1746 odst. 2 zákona č. 89/2012 Sb., občanského zákoníku, ve znění pozdějších předpisů

tuto

## **smlouvu o spolupráci**

### **Článek I.**

#### **Úvodní ustanovení**

1. Městská část prohlašuje, že podle ust. § 19 odst. 1 a ust. § 34 odst. 3 zákona č. 131/2000 Sb., o hlavním městě Praze, ve znění pozdějších předpisů (dále jen „**ZHMP**“), a na základě vyhlášky hlavního města Prahy č. 55/2000 Sb. hl. m. Prahy, kterou se vydává Statut hlavního města Prahy, ve znění pozdějších předpisů, jí byly svěřeny do správy pozemky uvedené v Příloze č. 1 této smlouvy (dále jen „**pozemky**“), k nimž vykonává práva a povinnosti vlastníka, a že má zájem, aby na základě oprávněných požadavků svých občanů na pozemcích byly umístěny kryté přístřešky MHD na zastávkách uvedených v Příloze č. 1 této smlouvy. Městská část prohlašuje, že je oprávněna zajistit na předemných pozemcích umístění přístřešků MHD včetně elektropřípojek resp. včetně příslušenství, tj. zejména základů přístřešků MHD, umístění lavičky v prostoru přístřešků MHD, zpevnění povrchu v prostoru přístřešků MHD, city light vitríny, které jsou součástí přístřešků MHD (dále jen „**přístřešek MHD**“). Přístřešky MHD jsou na pozemcích ke dni uzavření této smlouvy již instalovány, a to na základě Smlouvy o městském mobiliáři ze dne 14. 11. 1994 mezi JCDecaux a Hlavním městem Prahou (ve znění pozdějších dodatků). Městská část a JCDecaux uzavírají tuto smlouvu za účelem sjednání spolupráce, jejímž výsledkem bude pokračování v umístění a provozování přístřešků MHD ze strany JCDecaux na předemných pozemcích. Městská část se zavazuje poskytnout JCDecaux takovou součinnost, aby přístřešky MHD s elektropřípojkami společnosti JCDecaux mohly být na základě této smlouvy nadále umístěny na pozemcích a dále městská část prohlašuje, že JCDecaux je na základě této smlouvy oprávněna na pozemcích přístřešky po dobu stanovenou v této smlouvě provozovat a užívat k provozování reklamní činnosti jménem a na účet JCDecaux.
2. JCDecaux je společností, která se v rámci své činnosti zabývá mimo jiné provozováním a správou přístřešků MHD, včetně přístřešků MHD umístěných na pozemcích. JCDecaux je připravena ke

spolupráci založené touto smlouvou a disponuje příslušnými zařízeními a provozními a technologickými prostředky a zavazuje se za podmínek stanovených touto smlouvou přístřešky MHD na pozemku ponechat. Evidenční listy přístřešků MHD tvoří Přílohu č. 2, která je nedílnou součástí této smlouvy.

3. Na pozemcích tak budou umístěny v souladu s výše uvedeným přístřešky MHD, které jsou ve vlastnictví JCDecaux, spolu s elektrickým připojovacím napájecím vedením (dále jen „**elektropřípojka**“), které bude ve vlastnictví JCDecaux. Umístění přístřešků MHD na pozemcích je znázorněno v Příloze č. 3, která je nedílnou součástí této smlouvy.
4. Smluvní strany se dohodly, že při dosahování účelu této smlouvy budou vzájemně spolupracovat.

## **Článek II. Spolupráce stran a účel smlouvy**

1. JCDecaux se v rámci provozování přístřešků MHD a elektropřípojek zavazuje na vlastní náklady:
  - a. zajišťovat veškerá povolení a souhlasy od orgánů veřejné správy pro umožnění umístění přístřešků MHD a elektropřípojek na pozemku;
  - b. provozovat a udržovat v provozuschopném stavu na základě této smlouvy na pozemku přístřešky MHD a elektropřípojky;
  - c. hradit spotřebovanou elektrickou energii, která bude tvořit spotřebu elektrické energie přístřešků MHD, a uzavřít v této věci smlouvu či smlouvy o dodávce s dodavatelem/poskytovatelem elektrické energie;
  - d. užívat pozemek jen za účelem umístění přístřešků MHD a elektropřípojek včetně provozování příslušenství stanoveného v této smlouvě k dosažení účelu užívání vyplývajícího z této smlouvy;
  - e. po celou dobu trvání této smlouvy se o přístřešky MHD a elektropřípojky řádně starat a pečovat o ně, tj. zabezpečovat provoz, opravy a údržbu přístřešků MHD a zabezpečovat uvnitř přístřešků MHD pořádek, dodržovat a plnit povinnosti jí stanovené na základě právních předpisů na úseku požární ochrany, hygieny, bezpečnosti a ochrany při práci, ekologických, technických a dalších, souvisejících s provozem přístřešků MHD na pozemcích;
  - f. postupovat při zařizování záležitostí, k nimž je povinna dle této smlouvy, s odbornou péčí;
  - g. v případě ukončení této smlouvy, tj. skončení smlouvy o spolupráci je povinna JCDecaux formou písemného předávacího protokolu odevzdat pozemky vyklizené ve stavu přiměřeném obvyklému opotřebení, a to ve lhůtě 30 dnů od ukončení smlouvy, pokud se smluvní strany nedohodnou jinak.
2. Městská část pro umístění a provozování přístřešků MHD a elektropřípojek:
  - a. zavazuje se poskytnout veškerou nutnou součinnost k zajištění bezproblémového umístění přístřešků MHD a elektropřípojek;
  - b. výslovně prohlašuje, že s ohledem na skutečnost, že náklady na provozování a údržbu přístřešků a elektropřípojek ponese po dobu trvání této smlouvy JCDecaux, nepodléhá umístění přístřešků na pozemku nájemnému ani správním, místním či jakýmkoli jiným poplatkům (zábor atd.);
  - c. zavazuje se v případě ukončení této smlouvy převzít formou písemného předávacího protokolu pozemky zpět od JCDecaux ve stavu přiměřeném obvyklému opotřebení, a to ve lhůtě 30 dnů od ukončení smlouvy, pokud se smluvní strany nedohodnou jinak. V protokolu bude zaznamenán stav pozemků, jejich případné závady a odchylky od běžného opotřebení;

- d. je oprávněna požadovat vydání (vyklizení) pozemku i před skončením trvání této smlouvy (tj. před uplynutím výpovědní doby), pokud JCDecaux bude pozemek užívat v rozporu s účelem, ke kterému má sloužit, nebo jej bude užívat v rozporu s touto smlouvou, nebo nebude plnit povinnosti, k jejichž plnění se touto smlouvou zavázal, a to pokud JCDecaux ani do 10 pracovních dnů ode dne zaslání písemného upozornění nezjedná nápravu;
  - e. prohlašuje, že na příslušných částech pozemku neváznou práva třetích osob, která by JCDecaux bránila nebo ji omezovala v užívání pozemků ke sjednanému účelu, vyjma práv dotčených správců inženýrských sítí;
  - f. je oprávněna průběžně provádět kontrolu užívání pozemků.
3. Smluvní strany se zároveň zavazují vzájemně se informovat o splnění svých závazků podle tohoto článku a o jakékoli potřebě poskytnutí součinnosti.

### **Článek III. Cena a platební podmínky**

1. Úplata za užívání přístřešků MHD k provozování reklamní činnosti (dále jen „úplata“) je sjednána ve výši 5.000 Kč ročně bez DPH za jeden přístřešek MHD. K této úplatě přísluší DPH v zákonné výši. JCDecaux se zavazuje uhradit za šest přístřešků úplatu v celkové výši 30.000 Kč ročně bez DPH.
2. JCDecaux se zavazuje uhradit úplatu ve dvou pololetních splátkách nejpozději k 15. dni prvního měsíce kalendářního pololetí, a to na základě faktury městské části zasláné na adresu JCDecaux uvedenou v záhlaví této smlouvy. Úplata se považuje za uhrazenou okamžikem, kdy budou peněžní prostředky ve výši odpovídající sjednané výši úplaty připsány na účet městské části.
3. JCDecaux zaplatí úplatu za kalendářní pololetí, ve kterém se uzavírá tato smlouva, v poměrné výši, a to nejpozději do 30 dnů od účinnosti této smlouvy.

### **Článek IV. Doba trvání**

1. Tato smlouva se uzavírá na dobu určitou od 01.07.2021 do 30.06.2023. Každá ze smluvních stran je oprávněna vypovědět tuto smlouvu, a to i bez udání důvodu ve výpovědní době 3 (třech) měsíců, která počíná běžet prvním dnem kalendářního měsíce následujícího po doručení výpovědi druhé smluvní straně.

### **Článek V. Závěrečná ustanovení**

1. Tato smlouva je vypracována v pěti vyhotoveních, přičemž městská část obdrží 3 vyhotovení a JCDecaux dvě vyhotovení.
2. Tato smlouva nabývá účinnosti dnem podpisu oběma smluvními stranami. Podmiňuje-li zákon č. 340/2015 Sb., o registru smluv, ve znění pozdějších předpisů (dále jako „ZRS“), nabytí účinnosti smlouvy jejím uveřejněním v registru smluv dle ZRS, pak bez ohledu na ostatní smluvní ustanovení nabude smlouva účinnosti nejdříve okamžikem jejího uveřejnění v registru smluv dle ZRS. Pokud smlouva podléhá povinnosti uveřejnit ji v registru smluv, městská část se zavazuje, že smlouvu uveřejní do třiceti (30) dnů ode dne podpisu smlouvy oběma smluvními stranami.
3. Změny a doplňky této smlouvy mohou být provedeny pouze písemnými vzestupně číslovanými dodatky podepsanými oběma smluvními stranami.

4. Smlouva zaniká, pokud JCDecaux ztratí způsobilost k provozování činnosti k účelu, k němuž mu byl na základě této smlouvy poskytnut pozemek do bezplatného užívání. Tato smlouva dále zaniká uplynutím doby, na kterou byla uzavřena a tuto smlouvu je možné rovněž ukončit písemnou dohodou smluvních stran.
5. Práva a povinnosti smluvních stran touto smlouvou neupravené se řídí zákonem č. 89/2012 Sb., občanský zákoník, ve znění pozdějších předpisů.
6. Je-li nebo stane-li se jakékoliv ustanovení této smlouvy neplatným, nevymahatelným, neúčinným nebo protiprávním, nebude tímto dotčena nebo ovlivněna platnost, účinnost nebo právní bezvadnost zbývajících ustanovení této smlouvy. Jakákoliv vada této smlouvy, která by měla vzniknout z takové neplatnosti nebo neúčinnosti některého ustanovení bude dodatečně upravena výkladem této smlouvy, který musí respektovat zájmy smluvních stran a musí být v souladu s účelem této smlouvy. Smluvní strany se zavazují nahradit takové neplatné nebo neúčinné ustanovení ustanovením platným či vynutitelným se stejným nebo alespoň obdobným obsahem.
7. Smluvní strany prohlašují, že skutečnosti uvedené v této smlouvě nepovažují za obchodní tajemství ve smyslu § 504 občanského zákoníku a udělují svolení k jejich užití a zveřejnění bez stanovení jakýchkoliv dalších podmínek.
8. JCDecaux bere na vědomí, že městská část je povinna na dotaz třetí osoby poskytovat informace podle zákona č. 106/1999 Sb., o svobodném přístupu k informacím, ve znění pozdějších předpisů, a souhlasí s tím, aby veškeré informace obsažené v této dohodě, vyjma údajů ve smyslu zákona č. 110/2019 Sb., o zpracování osobních údajů, ve znění pozdějších předpisů, byly poskytnuty třetím osobám na jejich vyžádání.
9. Nedílnou součástí této smlouvy jsou:  
Příloha č. 1 – Seznam pozemků  
Příloha č. 2 – Evidenční listy přístřešků MHD  
Příloha č. 3 – Umístění přístřešků MHD
10. Strany prohlašují, že si tuto smlouvu přečetly, a že nebyla uzavřena v tísní nebo za nápadně nevýhodných podmínek, jejímu obsahu rozumí a souhlasí s ním a na důkaz toho připojují své podpisy.
11. Městská část prohlašuje dle ust. § 43 odst. 1 ZHMP, že podmínky pro platnost tohoto právního jednání byly splněny. Uzavření této smlouvy bylo schváleno usnesením č. Usn RMC 0305/2021 Rady městské části Praha 8 dne 23.6.2021.

V Praze dne 28. 06. 2021

V Praze dne 01-07-2021

\_\_\_\_\_  
Městská část Praha 8  
Ing. Gros  
starosta



\_\_\_\_\_  
JCDecaux, Městský mobiliář, spol. s r.o.  
Ing. Pavel Slabý  
jednatel

**JCDecaux**

Městský mobiliář, spol. s r.o.  
Rohanské nábřeží 678/25 B  
186 00 Praha 8  
IČ: 45241538 DIČ: CZ45241538

## Příloha č. 1

evidenční číslo přístřešku	zastávka	popis/směr	typ zastávky	městská část	katastrální území	parcelní číslo	typ přístřešku	počet modulů
P0497-P0498	Sídlíště Bohnice	nást/Zhořelecká (Odra,Krakov)	bus	Praha 8	Bohnice	840/195	Standard	2
P8019	Katovická	Odra	bus	Praha 8	Bohnice	586/2	Standard	1
P0502	Těšnov	Vitavská	tram	Praha 8	Karlín	882/4	Foster	1
P0494-P0495	Poikřínika Mazurská	nást/Krakov,Na Pazderce (Kobylisy)	bus	Praha 8	Troja	1310/7	Standard	2

P0497  
P0498

## Informace o pozemku

Parcelní číslo:	840/195
Obec:	Praha [554782]
Katastrální území:	Bohnice [730556]
Číslo LV:	541
Výměra [m <sup>2</sup> ]:	1712
Typ parcely:	Parcela katastru nemovitostí
Mapový list:	
Určení výměry:	Graficky nebo v digitalizované mapě
Způsob využití:	zeleň
Druh pozemku:	ostatní plocha

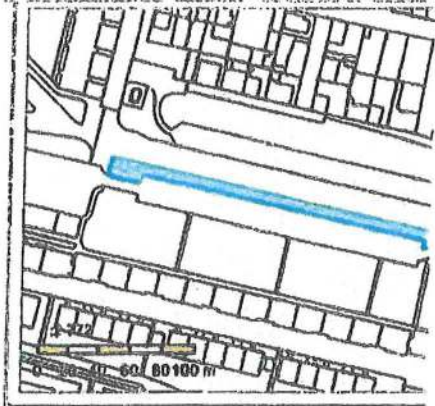

## Vlastníci, jiní oprávnění

Vlastnické právo	Podíl
HLAVNÍ MĚSTO PRAHA, Mariánské náměstí 2/2, Staré Město, 11000 Praha 1	
Svěřená správa nemovitostí ve vlastnictví obce	Podíl
Městská část Praha 8, Zenklova 1/35, Libeň, 18000 Praha 8	

## Způsob ochrany nemovitosti

Nejsou evidovány žádné způsoby ochrany.

## Seznam BPEJ

Parcela nemá evidované BPEJ.

## Omezení vlastnického práva

Typ
Věcné břemeno (podle listiny)

## Jiné zápisy

Typ
Změna výměr obnovou operátu

Řízení, v rámci kterých byl k nemovitosti zapsán cenový údaj

Nemovitost je v územním obvodu, kde státní správu katastru nemovitostí ČR vykonává [katastrální úřad pro hlavní město Praha, Katastrální pracoviště Praha](#)

Zobrazené údaje mají informativní charakter. Platnost k 29.09.2020 11:00:01.

## Informace o pozemku

Parcelní číslo:	<a href="#">586/2/2</a>
Obec:	<a href="#">Praha I5547821/2</a>
Katastrální území:	<a href="#">Bohnice I730556I</a>
Číslo LV:	<a href="#">541</a>
Výměra [m <sup>2</sup> ]:	1800
Typ parcely:	Parcela katastru nemovitostí
Mapový list:	
Určení výměry:	Graficky nebo v digitalizované mapě
Způsob využití:	zeleň
Druh pozemku:	ostatní plocha

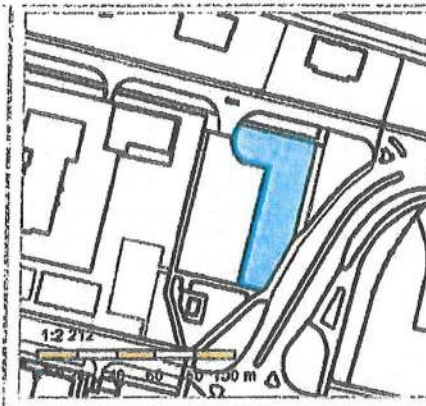

## Vlastníci, jiní oprávnění

Vlastnické právo	Podíl
HLAVNÍ MĚSTO PRAHA, Mariánské náměstí 2/2, Staré Město, 11000 Praha 1	
Svěřená správa nemovitostí ve vlastnictví obce	Podíl
Městská část Praha 8, Zenklova 1/35, Libeň, 18000 Praha 8	

## Způsob ochrany nemovitosti

Nejsou evidovány žádné způsoby ochrany.

## Seznam BPEJ

Parcela nemá evidované BPEJ.

## Omezení vlastnického práva

Nejsou evidována žádná omezení.

## Jiné zápisy

Typ	
Změna výměr obnovou operátu	

Řízení, v rámci kterých byl k nemovitosti zapsán cenový údaj

Nemovitost je v územním obvodu, kde státní správu katastru nemovitostí ČR vykonává [Katastrální úřad pro hlavní město Prahu, Katastrální pracoviště Praha 2](#)

Zobrazené údaje mají informativní charakter. Platnost k 29.09.2020 11:00:01.

## Informace o pozemku

Parcelní číslo:	882/4
Obec:	Praha [554782]
Katastrální území:	Karlín [730955]
Číslo LV:	311
Výměra [m <sup>2</sup> ]:	668
Typ parcely:	Parcela katastru nemovitostí
Mapový list:	
Určení výměry:	Graficky nebo v digitalizované mapě
Způsob využití:	ostatní komunikace
Druh pozemku:	ostatní plocha



## Vlastníci, jiní oprávnění

Vlastnické právo	Podíl
HLAVNÍ MĚSTO PRAHA, Mariánské náměstí 2/2, Staré Město, 11000 Praha 1	
Svěřená správa nemovitostí ve vlastnictví obce	Podíl
Městská část Praha 8, Zenklova 1/35, Libeň, 18000 Praha 8	

## Způsob ochrany nemovitosti

Název
pam. zóna - budova, pozemek v památkové zóně
památkově chráněné území

## Seznam BPEJ

Parcela nemá evidované BPEJ.

## Omezení vlastnického práva

Typ
Věcné břemeno (podle listiny)
Věcné břemeno zřízení a provozování vedení

## Jiné zápisy

Typ
Změna výměr obnovou operátu

Řízení, v rámci kterých byl k nemovitosti zapsán cenový údaj

Nemovitost je v územním obvodu, kde státní správu katastru nemovitostí ČR vykonává [Katastrální úřad pro hlavní město Praha, Katastrální pracoviště Praha](#).

Zobrazené údaje mají informativní charakter. Platnost k 29.09.2020 11:00:01.

P0494  
P0495

## Informace o pozemku

Parcelní číslo:	<a href="#">1310/7Z</a>
Obec:	<a href="#">Praha [554782]Z</a>
Katastrální území:	<a href="#">Troja [730190]</a>
Číslo LV:	<a href="#">872</a>
Výměra [m <sup>2</sup> ]:	387
Typ parcely:	Parcela katastru nemovitostí
Mapový list:	
Určení výměry:	Graficky nebo v digitalizované mapě
Způsob využití:	zeleň
Druh pozemku:	ostatní plocha



## Vlastníci, jiní oprávnění

Vlastnické právo	Podíl
<b>HLAVNÍ MĚSTO PRAHA, Mariánské náměstí 2/2, Staré Město, 11000 Praha 1</b>	
Svěřená správa nemovitosti ve vlastnictví obce	Podíl
<b>Městská část Praha 8, Zenklova 1/35, Libeň, 18000 Praha 8</b>	

## Způsob ochrany nemovitosti

Název	
památkově chráněné území	

## Seznam BPEJ

Parcela nemá evidované BPEJ.

## Omezení vlastnického práva

typ	
Věcné břemeno (podle listiny)	
Věcné břemeno zřizování a provozování vedení	

## Jiné zápisy

typ	
Změna výměr obnovou operátu	

Přízeň: rámec který byl k nemovitosti zápisán cestovní údaj

Nemovitost je v územním obvodu, kde státní správu katastru nemovitostí ČR vykonává [Katastrální úřad pro hlavní město Prahu, Katastrální pracoviště PrahaZ](#)

Zobrazené údaje mají informativní charakter. Platnost k 08.10.2020 07:00:01.

**Příloha č. 2**

- 1) Evidenční list P0497, P0498
- 2) Evidenční list P8019
- 3) Evidenční list P0502
- 4) Evidenční list P0494, P0495

Nosič číslo: **P0497**

**JCDecaux**

Modifikace: **Standard INV - 2**  
Obvod: **Praha 08**  
Ulice: **Zhořelecká**

Zeměpisná šířka: **50,131436308700000**  
Zeměpisná délka: **14,411762505800000**

Kat. území: **Bohnice**  
Parcelní číslo: **840/195**

**Plochy:**

A - vnější **118,5 x 175cm**  
B - vnitřní **118,5 x 175cm**  
F1 **80 x 100cm**  
F2 **80 x 100cm**



Telefonní budka  
Gafourkova

U Pazdřet

Parkoviště Zhořelecká  
Zhořelka

Bytové dražství

Google

Map data ©2019 Google

**Poznámka:**

Nosič číslo: **P0498**

**JCDecaux**

Modifikace: **Standard - 2**  
Obvod: **Praha 08**  
Ulice: **Zhořelecká**

Zeměpisná šířka: **50,131432010300000**  
Zeměpisná délka: **14,411846995400000**

Kat. území: **Bohnice**  
Parcelní číslo: **840/195**

**Plochy:**

A - vnitřní 118,5 x 175cm  
B - vnější 118,5 x 175cm  
B - vnější CityN 134 x 87,5cm  
F1 80 x 100cm  
F2 80 x 100cm



Telefonní budka  
Cafourkova

U Pazdisek

Parkoviště Zhořelecká  
Zhořelecká

Bytové družstvo

Google

Map data ©2019 Google

**Poznámka:**

Nosič číslo: P8019

JCDecaux

Modifikace: Standard - 0 BV FTV  
Obvod: Praha 08  
Ulice: Lodžská

Zeměpisná šířka: 50,132181651000000  
Zeměpisná délka: 14,427822232200000

Kat. území: Bohnice  
Parcelní číslo: 586/2

Plochy:



Poznámka:

Nosič číslo: **P0502**

**JCDecaux**

Modifikace: **Foster - 2**  
Obvod: **Praha 08**  
Ulice: **Těšnov**

Zeměpisná šířka: **50,091693055556000**  
Zeměpisná délka: **14,436648333333000**

Kat. území: **Karlín**  
Parcelní číslo: **882/4**

**Plochy:**

A - vnitřní 118,5 x 175cm  
A - vnitřní City 134 x 87,5cm  
B - vnější 118,5 x 175cm  
B - vnější CityN 134 x 87,5cm  
F1 80 x 100cm  
F2 80 x 100cm



**Poznámka:**

Nosič číslo: **P0494**

**JCDecaux**

Modifikace: **Standard INV - 2**  
Obvod: **Praha 08**  
Ulice: **Mazurská**

Zeměpisná šířka: **50,127146281500000**  
Zeměpisná délka: **14,413940459500000**

Kat. území: **Troja**  
Parcelní číslo: **1310/7**

**Plochy:**

A - vnější **118,5 x 175cm**  
B - vnitřní **118,5 x 175cm**  
F1 **80 x 100cm**  
F2 **80 x 100cm**



**Poznámka:**

Nosič číslo: **P0495**

**JCDecaux**

Modifikace: **Standard - 2**  
Obvod: **Praha 08**  
Ulice: **Mazurská**

Zeměpisná šířka: **50,127166915800000**  
Zeměpisná délka: **14,414004832500000**

Kat. území: **Troja**  
Parcelní číslo: **1310/7**

**Plochy:**

A - vnitřní 118,5 x 175cm  
B - vnější 118,5 x 175cm  
B - vnější CityN 134 x 87,5cm  
F1 80 x 100cm  
F2 80 x 100cm

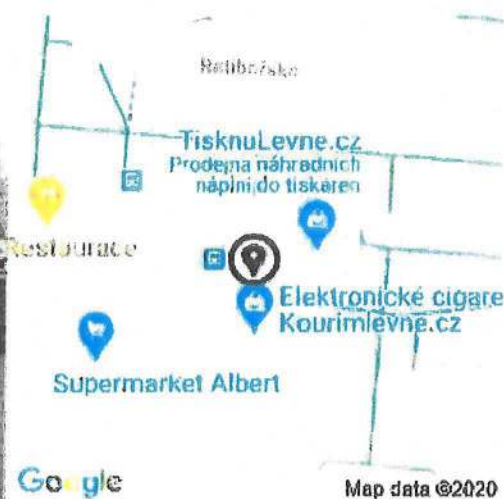
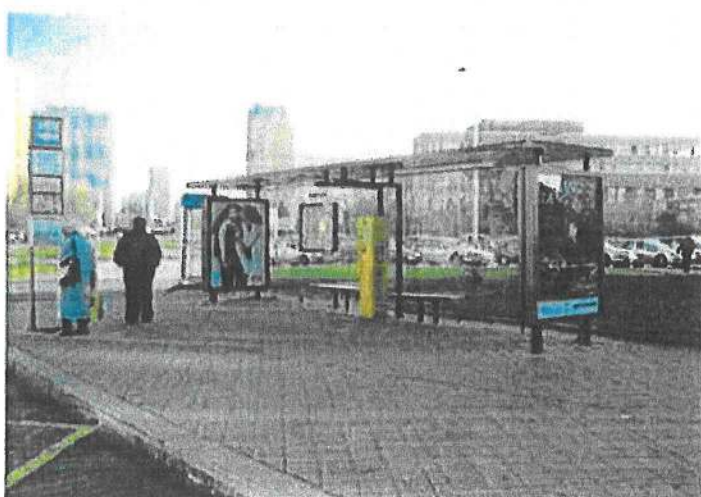

**Poznámka:**

**Příloha č. 3 – zákresy do katastrální mapy**

- 1) P0497, P0498
- 2) P8019
- 3) P0502
- 4) P0494, P0495

P0497, P0498, Zhořelecká, k.ú. Bohnice, parc. č. 840/195

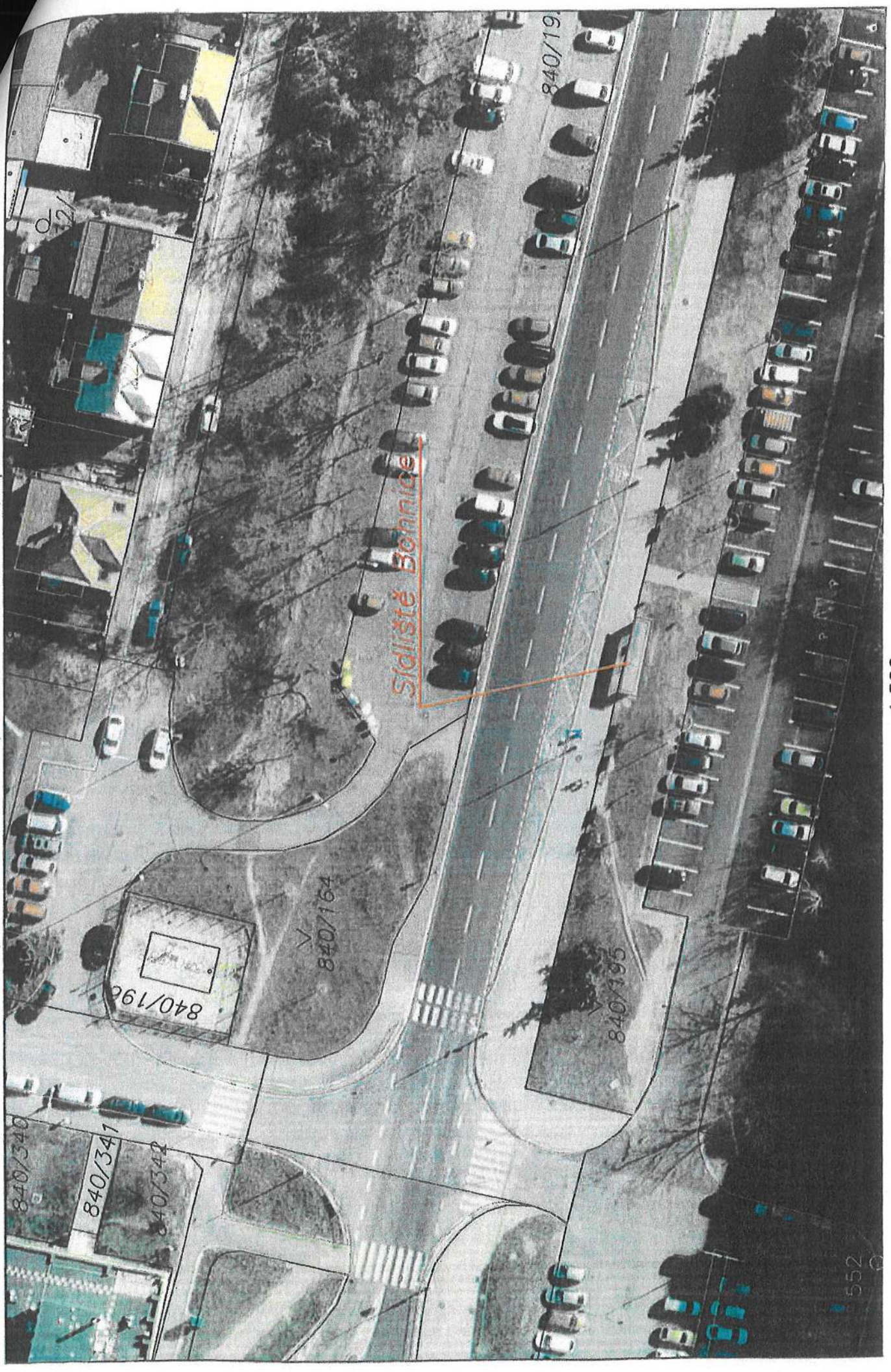

P0497, P0498, Zhořelecká, k.ú. Bohnice, parc. č. 840/195

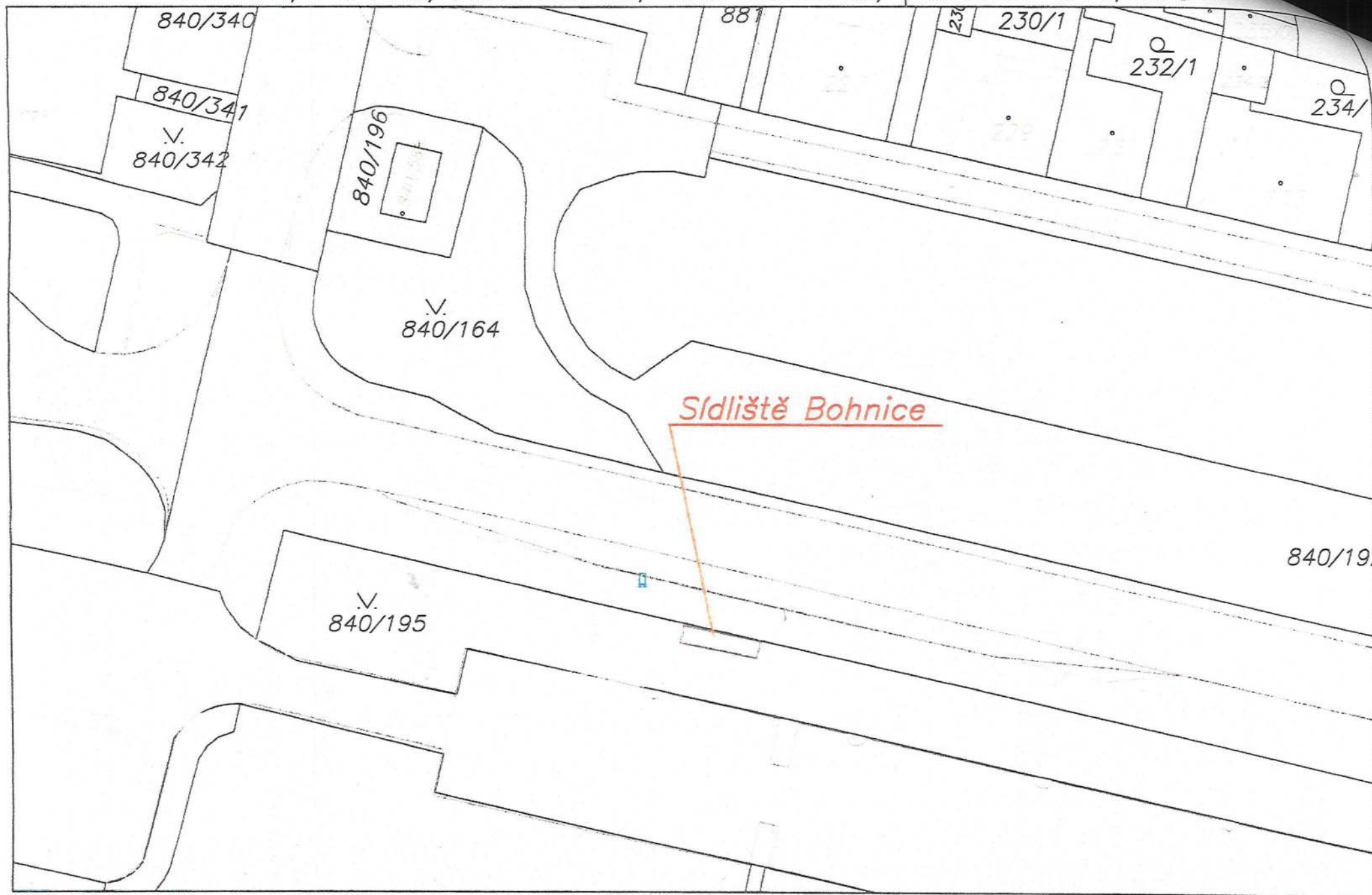

1:500

P8019, Lodžská, k.ú. Bohnice, parc. č. 586/2

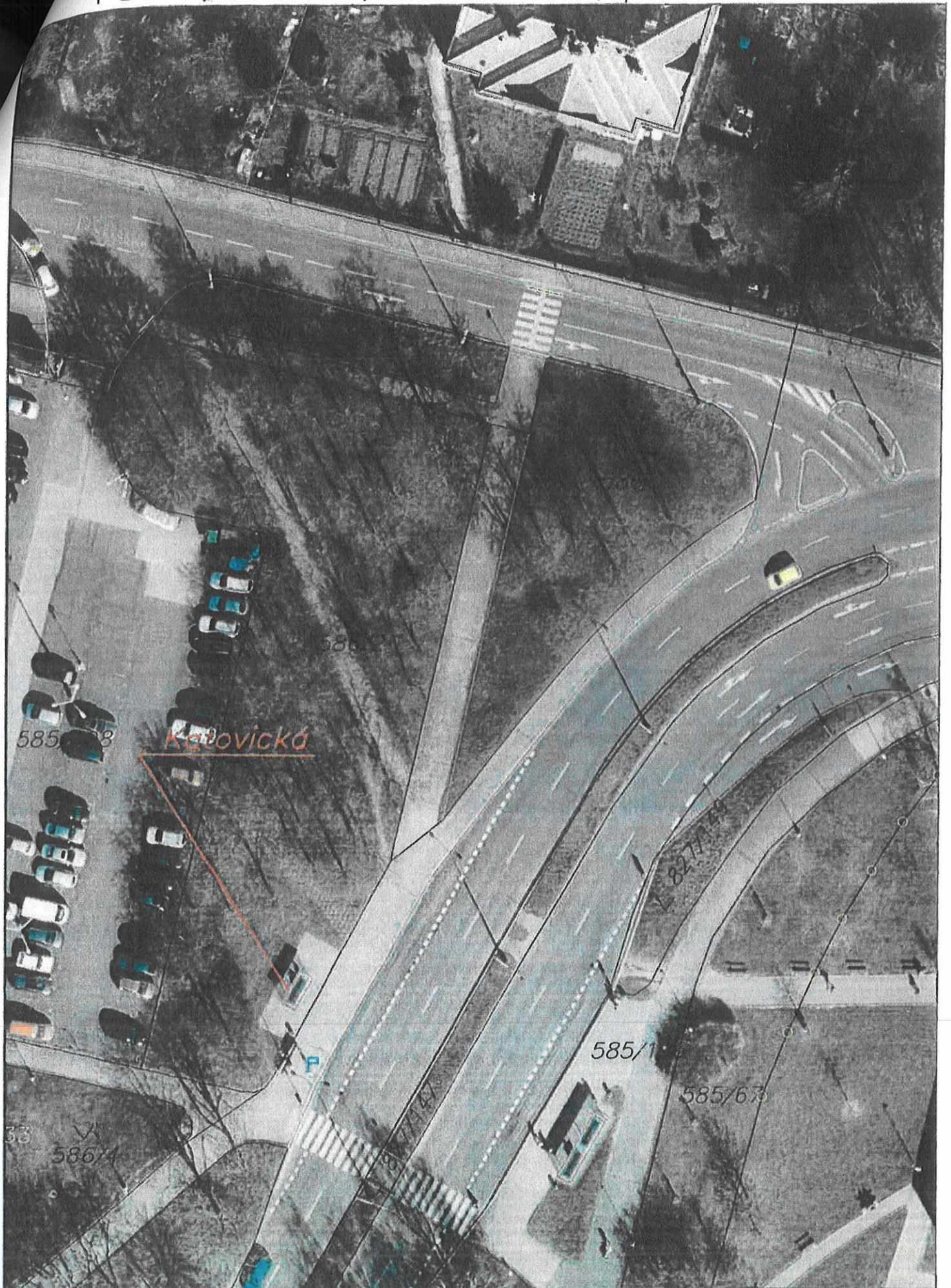

1:500

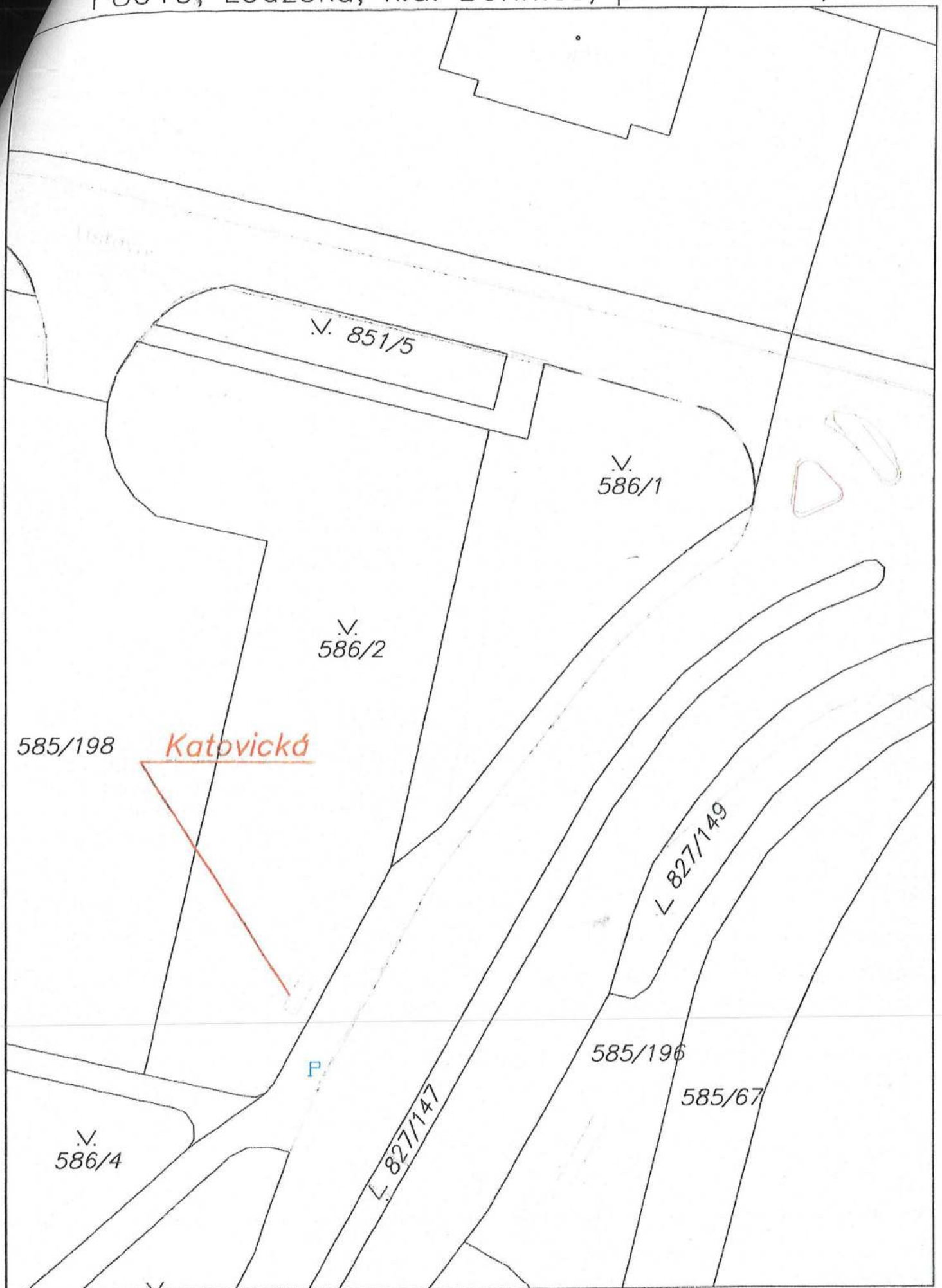

P0502, Těšnov, k.ú. Karlín, parc. č. 882/4



1:500

P0502, Těšnov, k.ú. Karlín, parc. č. 882/4

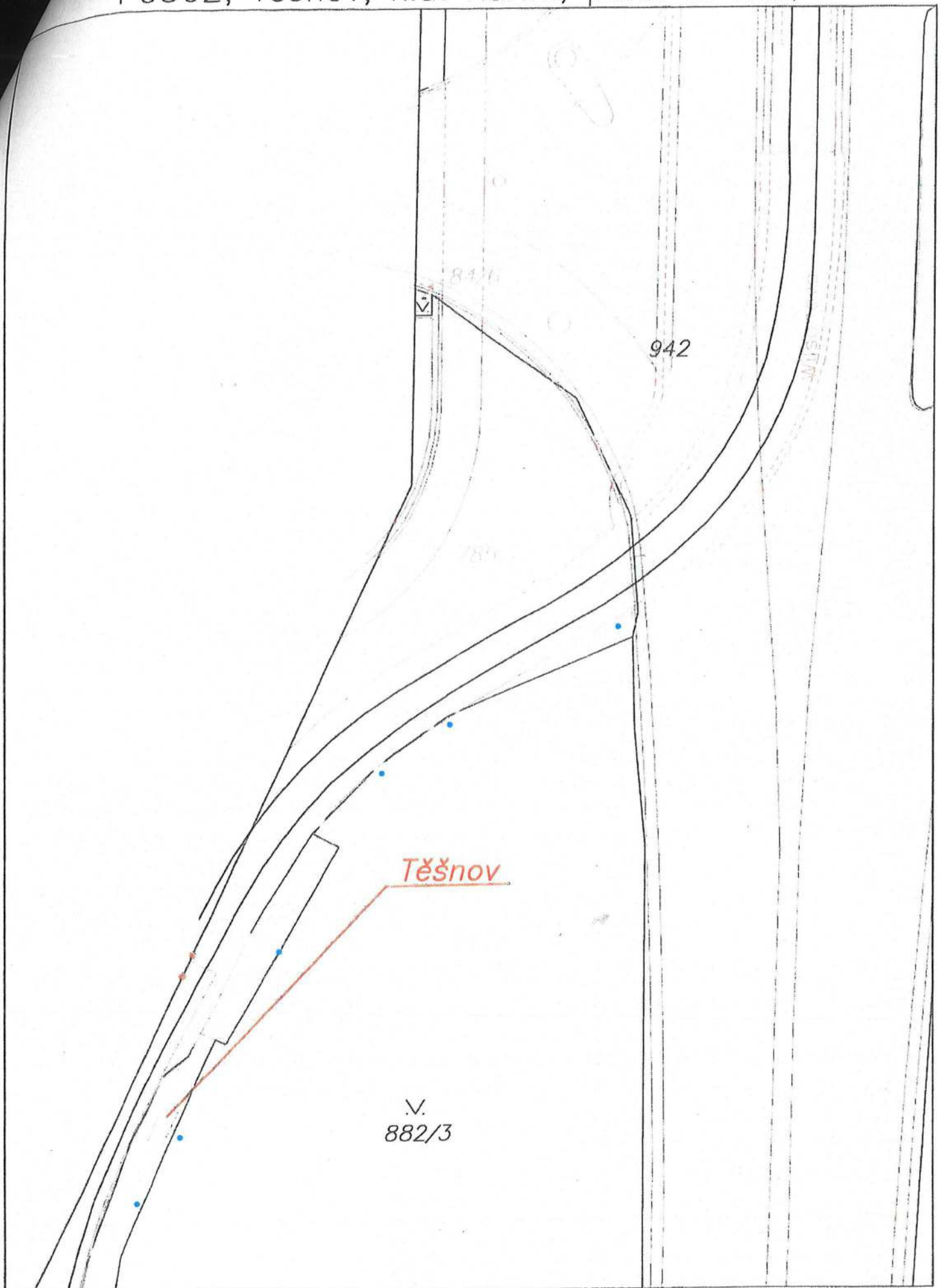

1:500

P0494, P0495, Mazurská, k.ú. Troja, parc. č. 1310/7

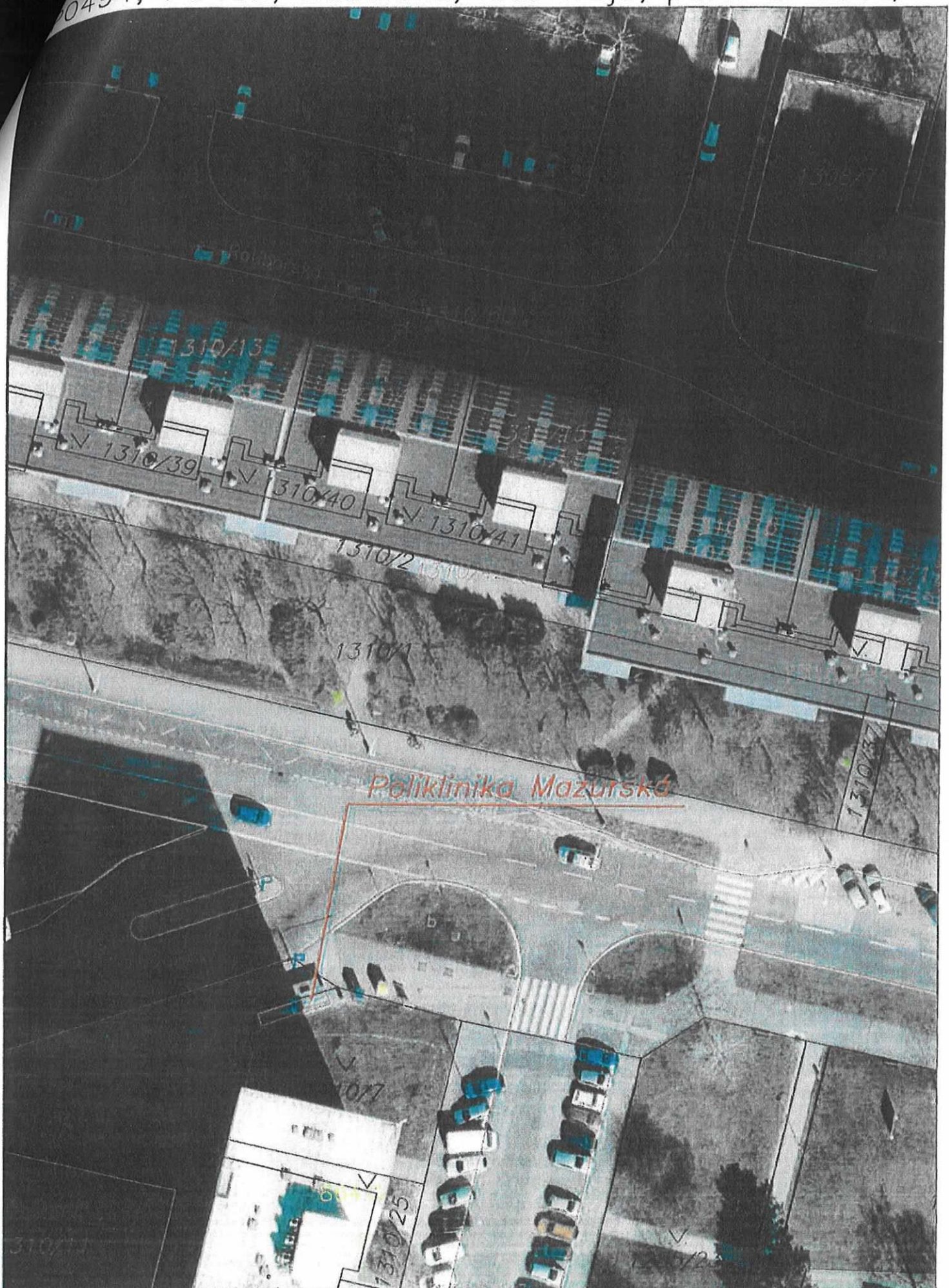

P0494, P0495, Mazurská, k.ú. Troja, parc. č. 1310/7

1312/5

1308/16

1308/17

1310/39

1310/40

1310/41

1310/2

1310/1

1310/37

Poliklinika Mazurská

F

F

1310/7

1310/25

1285/23

1:500