

# Smlouva o výpůjčce

KRPJ-48147-5/ČJ-2021-1600PR

---

## Čl. I.

### Smluvní strany

#### 1. Vypůjčitel:

**Česká republika - Krajské ředitelství policie kraje Vysočina,**  
se sídlem: Vrchlického 2627/46, 587 24, Jihlava  
zastoupená: brig. gen. Mgr. Milošem Trojánkem, ředitelem krajského ředitelství  
IČO: 72052147  
DIČ: CZ72052147  
bankovní spojení: ČNB, pobočka Brno  
číslo účtu: 107-27033881/0710  
Kontaktní osoba: 

Provozovna: Účelové zařízení Mánes  
Adresa: Čsl. armády 303, 592 02 Svatka

dále jen jako "vypůjčitel" na straně jedné

#### 2. Půjčitel:

##### Plzeňský Prazdroj, a.s.

sídlo: U Prazdroje 64/7, 301 00 Plzeň  
zastoupená: Tomáš Rálek – vedoucí oblasti ON Trade VP & Jihlava  
IČO: 45357366  
DIČ: CZ45357366  
bankovní spojení: 2029990107  
číslo účtu: 2600  
kontaktní osoba: 

Společnost zapsána v obchodním rejstříku vedeného Krajským soudem v Plzni, oddíl B, vložka 227.

dále jen jako „půjčitel“ na straně druhé

uzavírají ve smyslu ustanovení § 2193 a násl. zákona č. 89/2012 Sb., občanský zákoník, ve znění pozdějších předpisů, tuto

**smlouvu o výpůjčce**

## Čl. II.

1. Půjčitel je vlastníkem níže uvedeného movitého majetku, dále jen „majetek“.

2. Předmětem výpůjčky je níže uvedený majetek:

Výčepní pult 2080 – 2 ks

Chladič Gamma 75/2 – 1 ks

Cladič Delton 120 – 1 ks

VH Prazdroj 2K – 1 ks

VH Prazdroj 4K – 1 ks

Výčepní kohout – 6 ks

Redukční ventil – 2 ks

Naražeče – 6 ks

Rozdělovač – 2 ks

Mycí hlavy – 3 ks

Myčka sklenic – 2 ks

Slunečník PU velký – 4 ks

Stojan pod slunečník – 4 ks

3. Účetní hodnota majetku činí celkem **130600 Kč bez DPH**

Slovy: jednototřicettisícšestset korun českých

4. Půjčitel touto smlouvou o výpůjčce přenechává vypůjčitelu majetek uveden v Čl. II odst. 2. k bezplatnému užívání.

5. Fyzické předání a převzetí majetku se uskuteční mezi zástupci půjčitele a vypůjčitele potvrzením předávacího protokolu o předání a převzetí majetku po nabytí účinnosti této smlouvy o výpůjčce.

6. Půjčitel je kdykoli oprávněn požadovat předčasné vrácení předmětu výpůjčky (tj. ukončit tuto smlouvu o výpůjčce), resp. požadovat vrácení i jen dílčího komponentu (tj. ukončit jen částečně tuto smlouvu o výpůjčce), na základě výzvy učiněné vypůjčitelu.

7. Vypůjčitel se zavazuje zajistit, že předmět výpůjčky bude instalován a užíván, dle dohody s půjčitelem (jeho zaměstnancem či zástupcem), výhradně v dohodnuté a zástupcem prodávajícího odsouhlasené provozovně vypůjčitele (dále jen „**provozovna**“).

8. Vypůjčitel se zavazuje předmět výpůjčky užívat řádně a v souladu s účelem a podmínkami stanovenými v tomto článku Obchodních podmínek.

9. Půjčitel si výpůjčkami dle tohoto článku Obchodních podmínek vytváří podmínky pro zajišťování svých zdanitelných příjmů a podporu prodeje svých vlastních výrobků v požadované kvalitě u vypůjčitele.

## Čl. III.

1. Vypůjčitel prohlašuje, že je mu stav majetku uvedeného v Čl. II. odst. 2. této smlouvy o výpůjčce dobře znám, neboť ho půjčitel seznámil s jeho stavem a s technickými parametry a pravidly obsluhy.

## Čl. IV.

### Povinnosti vypůjčitele:

1. Vypůjčitel je povinen majetek užívat řádně, v souladu s účelem, kterému obvykle slouží. Je povinen jej chránit před poškozením, ztrátou nebo zničením.
2. Vypůjčitel bere na vědomí, že bez předchozího souhlasu půjčitele nesmí majetek přenechat k užívání jinému subjektu.
3. Vypůjčitel je povinen majetek vrátit, jakmile jej nepotřebuje.
4. Vypůjčitel se zavazuje půjčiteli každoročně po celou dobu platnosti této smlouvy o výpůjčce umožnit na půjčitelovo vyzvání inventarizaci majetku.
5. Vypůjčitel je oprávněn užívat předmět této smlouvy o výpůjčce přiměřeně a povaze určení dle pokynů půjčitele a v souladu s návodem na používání.
6. Vypůjčitel je povinen zajistit na provozovně, kam má být předmět výpůjčky dodán, přítomnost svého zástupce oprávněného k převzetí předmětu výpůjčky v dohodnutý den předání předmětu výpůjčky. Převzít předmět výpůjčky je oprávněn vypůjčitel, příp. za vypůjčitele jiná osoba, která byla k tomu pověřena vypůjčitelem; tato osoba potvrdí převzetí předmětu výpůjčky na dodacím listu (výdejové kartě) tak, že k otisku razítka vypůjčitele (není-li k dispozici, pak k nadepsané firmě/jménu a příjmení vypůjčitele) připojí své jméno, příjmení, podpis a číslo občanského průkazu. Půjčitel není povinen ověřovat u vypůjčitele, zda osoba přebírající v provozovně vypůjčitele předmět výpůjčky za uvedených podmínek je k tomu skutečně oprávněna.
7. Vypůjčitel se zavazuje používat předmět výpůjčky výhradně v provozovně, k čepování výrobků vyráběných či dodávaných půjčitelem a podpoře prodeje značek výrobků vyráběných či dodávaných půjčitelem. Vypůjčitel se zavazuje odebírat výrobky vyráběné či dodávané půjčitelem přímo od půjčitele, příp. od subjektu určeného půjčitelem.
8. Vypůjčitel se zavazuje udržovat předmět výpůjčky v náležitém stavu, řádně o něj pečovat a udržovat jej v provozuschopném a hygienicky nezávadném stavu, aby spotřebitelům byly podávány vždy prvotřídní a bezvadné výrobky vyráběné či dodávané půjčitelem. Vypůjčitel odpovídá za veškeré škody a je půjčiteli povinen nahradit veškeré škody vzniklé na předmětu výpůjčky od okamžiku, kdy předmět výpůjčky od půjčitele k užívání převzal, do okamžiku, kdy předmět výpůjčky půjčiteli vrátil. Výjimkou z rozsahu povinnosti hradit škody dle předchozí věty může být pouze poškození/opotřebení předmětu výpůjčky vzniklé v důsledku řádného způsobu užívání předmětu výpůjčky vypůjčitelem. Vypůjčitel se zavazuje bezodkladně informovat půjčitele o každé závadě, poškození či ztrátě vzniklé na předmětu výpůjčky.
9. Vypůjčitel se zavazuje neodkladně, a pokud je to možné i předem, půjčitele písemně informovat o připravovaných změnách v užívání provozovny (za takovou změnu se považuje mj. zrušení či uzavření provozovny, přerušení výkonu hostinské činnosti v provozovně na dobu delší než 6 týdnů, přechod provozovny na jiného provozovatele, vstup vypůjčitele do likvidace, zahájení insolvenčního řízení proti vypůjčiteli, podání návrhu na exekuci na majetek vypůjčitele). Na požádání půjčitele je vypůjčitel povinen každé třetí osobě písemně potvrdit, že výlučným vlastníkem předmětu výpůjčky je půjčitel.
10. Vypůjčitel je povinen při užívání předmětu výpůjčky zajistit jeho bezpečný provoz a užívat jej tak, aby neohrozil zdraví či majetek osob nacházejících se na místě, kde je užíván; výslovně se zejména zavazuje zajišťovat pravidelné revize a kontroly předmětu výpůjčky. Dále se vypůjčitel zavazuje provádět na redukčním ventilu pravidelné zkoušky průchodnosti pojistného ventilu v souladu s příslušnou aktuálně platnou normou ČSN upravující danou oblast (v době podpisu této smlouvy ČSN 07 8304). O výsledku zkoušek pojistných ventilů musí být proveden záznam v sanitační knize. Je-li předmět výpůjčky nebo jeho část napájena elektrickým proudem, musí revize vyhovovat průvodní dokumentaci výrobce, pokynům půjčitele, resp. aktuálně platné normě ČSN upravující danou oblast - v době podpisu této smlouvy ČSN 331600 (revize a kontroly elektrických spotřebičů během jejich používání) jakožto bezpečnostnímu minimu, v maximálních intervalech mezi jednotlivými revizemi v délce 12 měsíců či v intervalech kratších, určuje-li tak průvodní dokumentace výrobce či

pokyny půjčitele. Vypůjčitel je povinen uchovávat provozní dokumentaci (tj. soubor dokumentů o provedených revizích či kontrolách) po celou dobu provozu předmětu výpůjčky.

11. Vypůjčitel je povinen zajišťovat provádění pravidelné odborné sanitace předmětu výpůjčky; vypůjčitel bere na vědomí, že takovou sanitaci předmětu výpůjčky však může provádět vždy pouze půjčitel či jím pověřená osoba.
12. Vypůjčitel se zavazuje umožnit kdykoliv půjčiteli nebo jiné osobě určené půjčitelem provádět opravy, kontrolu stavu a využívání předmětu výpůjčky. Půjčitel se zavazuje provádět opravy závad předmětu výpůjčky, pokud vzniknou jeho běžným provozem. Vypůjčitel je povinen poskytnout půjčiteli k tomuto veškerou nutnou součinnost. Zjistí-li půjčitel nebo osoba jím určená, že vypůjčitel neplní své povinnosti dle této smlouvy, je oprávněn okamžitě předmět výpůjčky vypůjčiteli odebrat a vypůjčitel je povinen mu je vydat; v takovém případě konkrétní smlouva o výpůjčce zaniká okamžikem, kdy půjčitel vyzve vypůjčitele k vrácení předmětu výpůjčky.
13. Vypůjčitel je povinen vrátit nejpozději do 30 dnů od výzvy půjčitele konkrétní předmět výpůjčky půjčiteli ve stavu odpovídajícím době užívání předmětu výpůjčky. Vypůjčitel je povinen vrátit všechny předměty výpůjčky, které užíval dle konkrétních smluv o výpůjčce uzavřených za podmínek a na základě tohoto článku smlouvy nejpozději ke dni zániku této smlouvy. O vrácení předmětu výpůjčky bude pořízen písemný protokol (demontážní list), který bude obsahovat popis stavu vráceného předmětu výpůjčky.
14. Pokud bude vypůjčitel s vrácením předmětu výpůjčky (či jen dílčího komponentu tvořícího předmět výpůjčky) půjčiteli v prodlení delším než 30 dnů, je povinen zaplatit půjčiteli smluvní pokutu ve výši odpovídající hodnotě všech věcí (komponentů) tvořících konkrétní předmět výpůjčky, s jejichž vrácením je vypůjčitel v prodlení, přičemž hodnotou těchto věcí (komponentů) se pro účely výpočtu smluvní pokuty rozumí hodnota uvedená na předmětném dodacím listě. Smluvní pokuta je splatná marným uplynutím lhůty dle věty předchozí. Nárok na náhradu škody není ujednánými v tomto odstavci dotčen.
15. Vypůjčitel je povinen umožnit půjčiteli demontáž a odvoz konkrétního předmětu výpůjčky. V případě, kdy se půjčitel po domluvě s vypůjčitelem dostaví na adresu provozovny za účelem demontáže a odvozu předmětu výpůjčky a toto mu nebude ze strany vypůjčitele umožněno, zavazuje se vypůjčitel za každý takový případ uhradit půjčiteli smluvní pokutu ve výši 1.000,- Kč (slovy: jeden tisíc korun českých). Uplatněním nebo zaplacením jakékoli smluvní pokuty není dotčeno právo půjčitele na náhradu škody.

#### **Čl. V.**

1. Vypůjčitel odpovídá za veškeré vady, které vzniknou na majetku v důsledku neodborného zacházení. V tomto případě je povinen na svoje náklady zajistit jejich odstranění. Vypůjčitel je povinen oznámit takový stav neprodleně půjčiteli.
2. Po celou dobu výpůjčky je výlučným vlastníkem majetku půjčitel.

#### **Čl. VI.**

##### **Závěrečná ustanovení**

1. Tato smlouva nabývá platnost dnem jejího podpisu oběma smluvními stranami a účinnosti dnem uveřejnění v registru smluv.
2. Tato smlouva se uzavírá na dobu určitou do 31. 12. 2024.
3. Tato smlouva je vyhotovena ve třech stejnopisech, z nichž dva stejnopisy obdrží vypůjčitel a jeden stejnopis půjčitel.
4. Tuto smlouvu je možno měnit pouze formou písemných dodatků oboustranně potvrzených smluvními stranami.
5. Každá ze smluvních stran prohlašuje, že tuto smlouvu uzavírá svobodně a vážně, že považuje obsah smlouvy za určitý a srozumitelný a že jsou jí známy veškeré skutečnosti, jež jsou pro uzavření smlouvy rozhodující.

6. Pokud není v této smlouvě stanoveno jinak, řídí se právní vztahy z ní vyplývající právním řádem České republiky, zejména občanským zákoníkem.
7. Strany vyslovují souhlas se zveřejněním této smlouvy, jakož i dalších skutečností souvisejících se smluvním vztahem založeným touto smlouvou, a to jak v režimu zák. č. 106/1999 Sb., o svobodném přístupu k informacím, tak případně podle jiných předpisů.
8. Tato smlouva podléhá uveřejnění podle zákona č. 340/2015 Sb., o zvláštních podmínkách účinnosti některých smluv, uveřejňování těchto smluv a o registru smluv (zákon o registru smluv). K uveřejnění v registru smluv zašle smlouvu vypůjčitel. Strany prohlašují, že smlouva neobsahuje žádné skutečnosti, které by nebylo možno poskytnout jako utajované informace nebo obchodní tajemství, a v důsledku toho by se neuveřejňovaly podle zákona o registru smluv.

V Jihlavě dne 2. 7. 2021

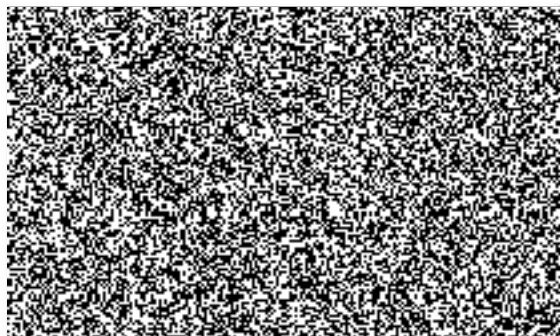

Česká republika - Krajské ředitelství policie  
Kraje Vysočina  
587 24 Jihlava, Vrchlického 2627

V Plzni dne 1. 7. 2021



za půjčitele  
**Tomáš Rálek**  
vedoucí oblasti ON Trade VP & Jihlava