

SMLOUVA O BUDOUCÍ SMLOUVĚ O ZŘÍZENÍ VĚCNÉHO BŘEMENE

kteřou dne, měsíce a roku níže uvedeného uzavřeli dle příslušných ustanovení zákona č. 89/2012 Sb., občanský zákoník, ve znění pozdějších předpisů,

Statutární město Prostějov, se sídlem nám. T. G. Masaryka 130/14, Prostějov, PSČ 796 01, IČ: 002 88 659, DIČ: CZ00288659, zastoupené 1. náměstkem primátora Mgr. Jiřím Pospíšilem na základě plné moci ze dne 14.11.2018, (jako budoucí zavázaný z věcného břemene),

a

Vodovody a kanalizace Prostějov, a.s., se sídlem Krapkova 1635/26, Prostějov, PSČ 796 01, IČ: 494 51 723, DIČ: CZ49451723, zapsaná v obchodním rejstříku vedeném Krajským soudem v Brně, oddíl B, vložka 1143, zastoupená předsedou představenstva Bc. Milošem Sklenkou a místopředsedou představenstva Ing. Bedřichem Grulichem, (jako budoucí oprávněný z věcného břemene),

v tomto znění:

1.

Budoucí zavázaný z věcného břemene je výlučným vlastníkem pozemků p.č. 310/14, p.č. 310/33, p.č. 310/53 a p.č. 310/26, vše v k.ú. Kralice na Hané, zapsaných v katastru nemovitostí Katastrálního úřadu pro Olomoucký kraj na LV č. 645 pro k.ú. Kralice na Hané, obec Kralice na Hané.

2.

1. Budoucí oprávněný z věcného břemene hodlá vybudovat na částech pozemků uvedených v čl. 1. této smlouvy kanalizační vedení – stoku jednotné kanalizace a přípojku splaškové kanalizace v rámci stavby označené dle předložené projektové dokumentace jako „Zvýšení kapacity stoky “C“ v průmyslové zóně “A“ v Prostějově - I. etapa“. Plánované umístění kanalizačního vedení – stoky jednotné kanalizace a přípojky splaškové kanalizace je vyznačeno v situační mapě, která je nedílnou součástí této smlouvy.
2. Uzavřením této smlouvy vzniká budoucímu oprávněnému z věcného břemene právo zřídit stavbu kanalizačního vedení – stoku jednotné kanalizace a přípojky splaškové kanalizace uvedené v odst. 1 tohoto článku na pozemcích uvedených v čl. 1 této smlouvy.

3.

Smluvní strany se vzájemně zavazují, že do 1 měsíce ode dne, kdy budoucí oprávněný z věcného břemene předloží budoucímu zavázanému z věcného břemene prostřednictvím Odboru správy a údržby majetku města Magistrátu města Prostějova geometrický plán, kterým bude vyznačen rozsah služebnosti inženýrské sítě spočívající v právu zřídit a provozovat kanalizační vedení – stoku jednotné kanalizace a přípojku splaškové kanalizace včetně jejich ochranných pásem na částech pozemků uvedených v čl. 1 této smlouvy (dále též „věcné břemeno“), přičemž věcné břemeno bude vymezeno geometrickým plánem v rozsahu kanalizačního vedení a jeho ochranného pásma dle příslušných ustanovení zákona č. 274/2001 Sb., o vodovodech a kanalizacích pro veřejnou potřebu a o změně některých zákonů (zákon o vodovodech a kanalizacích), ve znění pozdějších předpisů, a znalecký posudek, kterým bude oceněno výše uvedené věcné břemeno, uzavřou spolu smlouvu o zřízení věcného břemene následujícího znění:

Smlouva o zřízení věcného břemene

uzavřená dle příslušných ustanovení zákona č. 89/2012 Sb., občanský zákoník, ve znění pozdějších předpisů, mezi následujícími smluvními stranami:

Statutární město Prostějov, se sídlem nám. T. G. Masaryka 130/14, Prostějov, PSČ 796 01, IČ: 002 88 659, DIČ: CZ00288659, zastoupené 1. náměstkem primátora Mgr. Jiřím Pospíšilem na základě plné moci ze dne 14.11.2018, jako zavázaný z věcného břemene,

a

Vodovody a kanalizace Prostějov, a.s., se sídlem Krapkova 1635/26, Prostějov, PSČ 796 01, IČ: 494 51 723 DIČ: CZ49451723, zapsaná v obchodním rejstříku vedeném Krajským soudem v Brně, oddíl B, vložka 1143, zastoupená předsedou představenstva Bc. Milošem Sklenkou a místopředsedou představenstva Ing. Bedřichem Grulichem, jako oprávněný z věcného břemene,

v tomto znění:

I.

- 1. Zavázaný z věcného břemene je v souladu s nabývacími tituly uvedenými v části E LV č. 645 pro k.ú. Kralice na Hané, obec Kralice na Hané, výlučným vlastníkem pozemků p.č. 310/14, p.č. 310/33, p.č. 310/53 a p.č.310/26, vše v k.ú. Kralice na Hané. Tyto pozemky jsou zapsány v katastru nemovitostí Katastrálního úřadu pro Olomoucký kraj na LV č. 645 pro k.ú. Kralice na Hané, obec Kralice na Hané.*
- 2. Oprávněný z věcného břemene je vlastníkem kanalizačního vedení – stoky jednotné kanalizace a přípojky splaškové kanalizace vybudovaných v rámci stavby označené jako „Zvýšení kapacity stoky “C“ v průmyslové zóně “A“ v Prostějově - I. etapa“, na pozemcích uvedených v odst. 1 tohoto článku.*

II.

- 1. Zavázaný z věcného břemene zřizuje touto smlouvou na částech pozemků uvedených v čl. I odst. 1 této smlouvy vyznačených geometrickým plánem č. ze dne, který je nedílnou součástí této smlouvy, služebnost inženýrské sítě spočívající v právu zřídit a provozovat kanalizační vedení – stoku jednotné kanalizace a přípojku splaškové kanalizace včetně jejich ochranných pásem (dále též „věcné břemeno“) ve prospěch oprávněného z věcného břemene.*
- 2. Oprávněný z věcného břemene toto právo odpovídající věcnému břemenu přijímá a zavázaný z věcného břemene se zavazuje toto právo strpět.*

III.

- 1. Věcné břemeno dle této smlouvy se zřizuje na dobu neurčitou a úplatně za jednorázovou úplatu ve výši Kč (slovy:.....) stanovenou dle znaleckého posudku č. zpracovaného znalcem dne navýšenou o daň z přidané hodnoty dle platné sazby ke dni uskutečnění zdanitelného plnění.*
- 2. Oprávněný z věcného břemene zaplatil úplatu za zřízení věcného břemene včetně DPH v celkové výši (slovy:) zavázanému z věcného břemene na jeho účet č.ú. 19-1505517309/0800, variabilní symbol, vedený u České spořitelny, a.s., pobočka Prostějov, před podpisem této smlouvy a zavázaný z věcného břemene svým podpisem na této smlouvě potvrzuje její příjem.*
- 3. Ke dni připsání finančních prostředků na účet zavázaného z věcného břemene byl oprávněnému z věcného břemene vystaven zavázaným z věcného břemene řádný daňový doklad.*
- 4. Za datum uskutečnění zdanitelného plnění v souvislosti se zřízením práva odpovídajícího věcnému břemenu se dle příslušných ustanovení zákona č. 235/2004 Sb., ve znění pozdějších předpisů, považuje den vystavení řádného daňového dokladu.*

IV.

- 1. Veškeré náklady spojené s umístěním a provozováním kanalizačního vedení – stoky jednotné kanalizace a přípojky splaškové kanalizace na pozemcích uvedených v čl. I odst. 1 této smlouvy a zajištěním běžné údržby, provozu a odstraňováním poruch na tomto zařízení se zavazuje hradit oprávněný z věcného břemene.*
- 2. Oprávněný z věcného břemene je povinen písemně oznámit zavázanému z věcného břemene prostřednictvím Odboru správy a údržby majetku města Magistrátu města Prostějova každý vstup na jeho pozemky uvedené v čl. I odst. 1 této smlouvy, ke kterému je oprávněn dle této smlouvy, a to před vstupem na tyto pozemky nebo bez zbytečného prodlení po vstupu na ně z důvodu odstranění havárie. Tato povinnost se nevztahuje na činnosti, které nejsou spojené s fyzickým zásahem do pozemků uvedených v čl. I odst. 1 této smlouvy.*
- 3. Oprávněný z věcného břemene se zavazuje šetřit co nejvíce majetek zavázaného z věcného břemene a v případě výkopových či jiných stavebních prací na pozemcích uvedených v čl. I odst. 1 této smlouvy v souvislosti s výstavbou, údržbou nebo opravami kanalizačního vedení – stoky jednotné kanalizace a přípojky splaškové kanalizace, se zavazuje uvést tyto pozemky do stavu, v jakém byly před započítáním prací, či do řádného stavu.*
- 4. V případě porušení některé z podmínek uvedených v odst. 2 a 3 tohoto článku se oprávněný z věcného břemene zavazuje zaplatit zavázanému z věcného břemene náklady spojené s uvedením pozemků uvedených v čl. I odst. 1 této smlouvy do řádného stavu a smluvní pokutu ve výši 5.000 Kč v každém jednotlivém případě.*

V.

Oprávněný z věcného břemene nabude právo odpovídající věcnému břemenu dle této smlouvy vkladem do katastru nemovitostí Katastrálního úřadu pro Olomoucký kraj.

Správní poplatek spojený s podáním návrhu na povolení vkladu práva odpovídajícího věcnému břemenu dle této smlouvy do katastru nemovitostí vedeného u Katastrálního úřadu pro Olomoucký kraj, Katastrálního pracoviště Prostějov, náklady na vyhotovení geometrického plánu, kterým jsou zaměřeny hranice věcného břemene dle této smlouvy, a náklady na zpracování znaleckého posudku na ocenění věcného břemene dle této smlouvy hradí oprávněný z věcného břemene.

VI.

O zřízení věcného břemene dle této smlouvy rozhodl v souladu se zákonem č. 128/2000 Sb., o obcích (obecní zřízení), ve znění pozdějších předpisů, Odbor správy a údržby majetku města Magistrátu města Prostějova dne 04.06.2021 rozhodnutím č. 2021/220. Působnost rozhodovat o tomto právním jednání svěřila Odboru správy a údržby majetku města Magistrátu města Prostějova Rada města Prostějova na své schůzi konané dne 04.02.2014 usnesením č. 4126.

VII.

1. Pokud není v této smlouvě výslovně uvedeno jinak, řídí se vzájemné smluvní vztahy účastníků této smlouvy zákonem č. 89/2012 Sb., občanský zákoník, ve znění pozdějších předpisů.
2. Jakékoliv změny nebo doplňky této smlouvy lze činit jen písemnou dohodou obou smluvních stran.
3. Obě smluvní strany shodně prohlašují, že si tuto smlouvu před jejím podpisem přečetly a že byla uzavřena dobrovolně, po vzájemném projednání, na základě jejich pravé a svobodné vůle, určitě, vážně a srozumitelně, nikoliv pod nátlakem nebo v tísní za nápadně nevýhodných podmínek.
4. Tato smlouva je vyhotovena v pěti vyhotoveních majících platnost originálu, z nichž jedno vyhotovení obdrží oprávněný z věcného břemene, tři vyhotovení obdrží zavázaný z věcného břemene a jedno vyhotovení je určeno pro Katastrální úřad pro Olomoucký kraj, Katastrální pracoviště Prostějov.
5. Tato smlouva nabývá platnosti dnem jejího podpisu oběma smluvními stranami a účinnosti dnem uveřejnění prostřednictvím registru smluv dle příslušných ustanovení zákona č. 340/2015 Sb., o zvláštních podmínkách účinnosti některých smluv, uveřejňování těchto smluv a o registru smluv (zákon o registru smluv), ve znění pozdějších předpisů.
6. Smluvní strany souhlasí s obsahem této smlouvy a na důkaz toho připojují níže své vlastnoruční podpisy.

V Prostějově dne

za **Statutární město Prostějov**:

Mgr. Jiří Pospíšil
1. náměstek primátora
Statutárního města Prostějova

V Prostějově dne

za společnost **Vodovody a kanalizace Prostějov, a.s.:**

Bc. Miloš Šklenka
předseda představenstva společnosti
Vodovody a kanalizace Prostějov, a.s.

Ing. Bedřich Grulich
místopředseda představenstva společnosti
Vodovody a kanalizace Prostějov, a.s.

4.

1. Smluvní strany se vzájemně dohodly, že jednorázová úhrada za zřízení věcného břemene bude stanovena ve výši dle znaleckého posudku, jehož vyhotovení zajistí budoucí oprávněný z věcného břemene, navýšené o DPH podle platné sazby ke dni uskutečnění zdanitelného plnění. Budoucí oprávněný z věcného břemene se zavazuje zaplatit celou úhradu za zřízení věcného břemene před podpisem smlouvy o zřízení věcného břemene.
2. Budoucí oprávněný z věcného břemene se zavazuje, že do 2 měsíců od ukončení stavby kanalizačního vedení – stoky jednotné kanalizace a přípojky splaškové kanalizace uvedené v čl. 2 odst. 1 této smlouvy na pozemcích uvedených v čl. 1 této smlouvy oznámí budoucímu zavázanému z věcného břemene prostřednictvím Odboru správy a údržby majetku města Magistrátu města Prostějova datum ukončení prací.

3. V případě prodlení budoucího oprávněného z věcného břemene se splněním závazku uvedeného v odst. 2 tohoto článku se budoucí oprávněný z věcného břemene zavazuje zaplatit budoucímu zavázanému z věcného břemene smluvní pokutu ve výši 100 Kč za každý den prodlení.
4. Budoucí oprávněný z věcného břemene se zavazuje předložit budoucímu zavázanému z věcného břemene prostřednictvím Odboru správy a údržby majetku města Magistrátu města Prostějova geometrický plán, kterým bude vyznačen rozsah věcného břemene, a znalecký posudek, kterým bude oceněno výše uvedené věcné břemeno, nejpozději do 5 měsíců ode dne, kdy bude možno dokončenou stavbu kanalizačního vedení – stoku jednotné kanalizace a přípojky splaškové kanalizace, uvedenou v čl. 2 odst. 1 této smlouvy na pozemcích uvedených v čl. 1 této smlouvy užívat v souladu se zákonem č. 183/2006 Sb., o územním plánování a stavebním řádu (stavební zákon), ve znění pozdějších předpisů.
5. V případě prodlení budoucího oprávněného z věcného břemene se splněním závazku uvedeného v odst. 4 tohoto článku se budoucí oprávněný z věcného břemene zavazuje zaplatit budoucímu zavázanému z věcného břemene smluvní pokutu ve výši 3.000 Kč za každý měsíc prodlení.
6. Smluvní strany se zavazují uzavřít smlouvu o zřízení věcného břemene uvedenou v čl. 3 této smlouvy do 6 měsíců ode dne, kdy bude možno dokončenou stavbu kanalizačního vedení – stoku jednotné kanalizace a přípojky splaškové kanalizace, uvedenou v čl. 2 odst. 1 této smlouvy užívat v souladu se zákonem č. 183/2006 Sb., o územním plánování a stavebním řádu (stavební zákon), ve znění pozdějších předpisů.
7. V případě prodlení budoucího oprávněného z věcného břemene se splněním závazku uvedeného v odst. 6 tohoto článku se budoucí oprávněný z věcného břemene zavazuje zaplatit budoucímu zavázanému z věcného břemene smluvní pokutu ve výši 10.000 Kč.
8. Budoucí oprávněný z věcného břemene se zavazuje v případě, že dojde při výstavbě kanalizačního vedení – stoky jednotné kanalizace a přípojky splaškové kanalizace uvedených v čl. 2 odst. 1 této smlouvy k uzavření smlouvy o převzetí investorské činnosti mezi budoucím oprávněným z věcného břemene a třetím subjektem, písemně informovat budoucího zavázaného z věcného břemene prostřednictvím Odboru správy a údržby majetku města Magistrátu města Prostějova nejpozději do 10 kalendářních dnů ode dne uzavření smlouvy o převzetí investorské činnosti o této skutečnosti a zavazuje se smluvně zavázat v rámci smlouvy o převzetí investorské činnosti nového investora k uzavření smlouvy o zřízení věcného břemene s budoucím zavázaným z věcného břemene za podmínek uvedených ve smlouvě o zřízení věcného břemene uvedené v čl. 3 této smlouvy.
9. V případě nesplnění některého ze závazků uvedených v odst. 8 tohoto článku se budoucí oprávněný z věcného břemene zavazuje zaplatit budoucímu zavázanému z věcného břemene smluvní pokutu ve výši 5.000 Kč v každém jednotlivém případě.
10. Budoucí oprávněný z věcného břemene se zavazuje písemně informovat budoucího zavázaného z věcného břemene prostřednictvím Odboru správy a údržby majetku města Magistrátu města Prostějova nejpozději do 10 kalendářních dnů ode dne, kdy ke změně došlo, o změně své obchodní firmy nebo sídla; v případě nesplnění některého ze závazků uvedených výše v tomto odstavci se budoucí oprávněný z věcného břemene zavazuje zaplatit budoucímu zavázanému z věcného břemene smluvní pokutu ve výši 1.000 Kč v každém jednotlivém případě.
11. S ohledem na skutečnost, že je stavba kanalizačního vedení – stoky jednotné kanalizace a přípojky splaškové kanalizace situována dle situační mapy, která je nedílnou součástí této smlouvy, v pozemní komunikaci vybudované budoucím zavázaným z věcného břemene, budoucí oprávněný z věcného břemene se zavazuje v rámci provádění stavební činnosti provést následné opravy konstrukčních vrstev této komunikace, a to tzv. stupňovitým napojením min po 0,3 m, čímž bude zajištěna stabilita stykové hrany výkopu, a zásyp bude proveden kamenivem. Budoucí oprávněný z věcného břemene se dále zavazuje, že v předpokládané šíři výkopu bude provedena v celém jízdním pruhu nová živice a spára ve finální vrstvě v místě styku se stávajícím živичným krytem bude zařezána a prolita asfaltovou zálivkou.
12. V případě nesplnění závazku uvedeného v odst. 11 tohoto článku, se budoucí oprávněný z věcného břemene zavazuje zaplatit budoucímu zavázanému z věcného břemene smluvní pokutu ve výši 10.000 Kč v každém jednotlivém případě.
12. Smluvní strany se vzájemně dohodly na tom, že nebude-li z jakéhokoli důvodu stavba kanalizačního vedení – stoky jednotné kanalizace a přípojky splaškové kanalizace na pozemcích uvedených v čl. 1 této smlouvy umístěna v termínu do 2 let od uzavření této smlouvy, má budoucí zavázaný z věcného břemene právo od této smlouvy jednostranně odstoupit. Odstoupení budoucího zavázaného z věcného břemene od této smlouvy je účinné dnem doručení písemného odstoupení od smlouvy budoucímu oprávněnému z věcného břemene.
13. Budoucí oprávněný z věcného břemene se zavazuje před zahájením prací v jednotlivých úsecích stavby kanalizačního vedení – stoky jednotné kanalizace a přípojky splaškové kanalizace uvedené v čl. 2 odst. 1 této smlouvy prověřit na Odboru správy a údržby majetku města Magistrátu města Prostějova aktuálně platné užívací vztahy na stavbou dotčených částech pozemků uvedených v čl. 1 této smlouvy a dopad stavebních prací na práva uživatelů těchto pozemků. Případné nároky na náhradu škody ze strany uživatelů dotčených částí pozemků se zavazuje uhradit budoucí oprávněný z věcného břemene.

5.

1. O uzavření této smlouvy rozhodl v souladu se zákonem č. 128/2000 Sb., o obcích (obecní zřízení), ve znění pozdějších předpisů, Odbor správy a údržby majetku města Magistrátu města Prostějova dne 04.06.2021 rozhodnutím č. 2021/220. Působnost rozhodovat o tomto právním jednání svěřila Odboru správy a údržby majetku města Magistrátu města Prostějova Rada města Prostějova na své schůzi konané dne 04.02.2014 usnesením č. 4126.
2. Pokud není v této smlouvě výslovně uvedeno jinak, řídí se vzájemné smluvní vztahy účastníků této smlouvy zákonem č. 89/2012 Sb., občanský zákoník, ve znění pozdějších předpisů.
3. Jakékoliv změny nebo doplňky této smlouvy lze činit jen písemnou dohodou obou smluvních stran.
4. Obě smluvní strany shodně prohlašují, že si tuto smlouvu před jejím podpisem přečetly, že byla uzavřena dobrovolně, po vzájemném projednání, na základě jejich pravé a svobodné vůle, určitě, vážně a srozumitelně, nikoliv pod nátlakem nebo v tísní za nápadně nevýhodných podmínek.
5. Tato smlouva byla vyhotovena ve čtyřech vyhotoveních, z nichž jedno vyhotovení obdrží budoucí oprávněný z věcného břemene a tři vyhotovení budoucí zavázaný z věcného břemene.
6. Smluvní strany souhlasí s obsahem této smlouvy a na důkaz toho připojují níže své vlastnoruční podpisy.
7. Tato smlouva nabývá platnosti dnem jejího podpisu oběma smluvními stranami a účinnosti dnem uveřejnění prostřednictvím registru smluv dle příslušných ustanovení zákona č. 340/2015 Sb., o zvláštních podmínkách účinnosti některých smluv, uveřejňování těchto smluv a o registru smluv (zákon o registru smluv), ve znění pozdějších předpisů.
8. Znění smlouvy o zřízení věcného břemene uvedené v čl. 3 této smlouvy lze po dohodě smluvních stran změnit.

29. 06. 2021

V Prostějově dne

V Prostějově dne 16. 6. 2021

za Statutární město Prostějov:







za společnost Vodovody a kanalizace Prostějov, a.s.:

.....
Mgr. Jiří Zospíšil
I. náměstek primátora
Statutárního města Prostějova

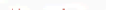
.....
Bc. Miloš Sklenka
předseda představenstva společnosti
Vodovody a kanalizace Prostějov, a.s.
.....

.....
Ing. Bedřich Grulich
místopředseda představenstva společnosti
Vodovody a kanalizace Prostějov, a.s.
.....

LEGENDA

-  NAVRHOVANÁ TRASA STOKY "C" B ŠACHTOU
-  PREPOJENÍ STAVAJÍCÍ KANALIZACE A KANALIZAČNÍCH PŘÍPOJK VÝTLAK DO ČERPAČÍ STANICE
-  OBJEKT PROVIZORNÍHO ZÁSBOVÁNÍ VODOU
-  NAVRHI PŘELOŽKY STL PLYNOVODU
-  RUŠENÍ STAVAJÍCÍ STOKY "C" A NÁVAZNE KANALIZACE
-  PARCELY DOTČENÉ OBJEKTY STAVBY A PŘI VÝSTAVBĚ
-  PARCELY DOTČENÉ RUŠENÍM STAVAJÍCÍ KANALIZACE

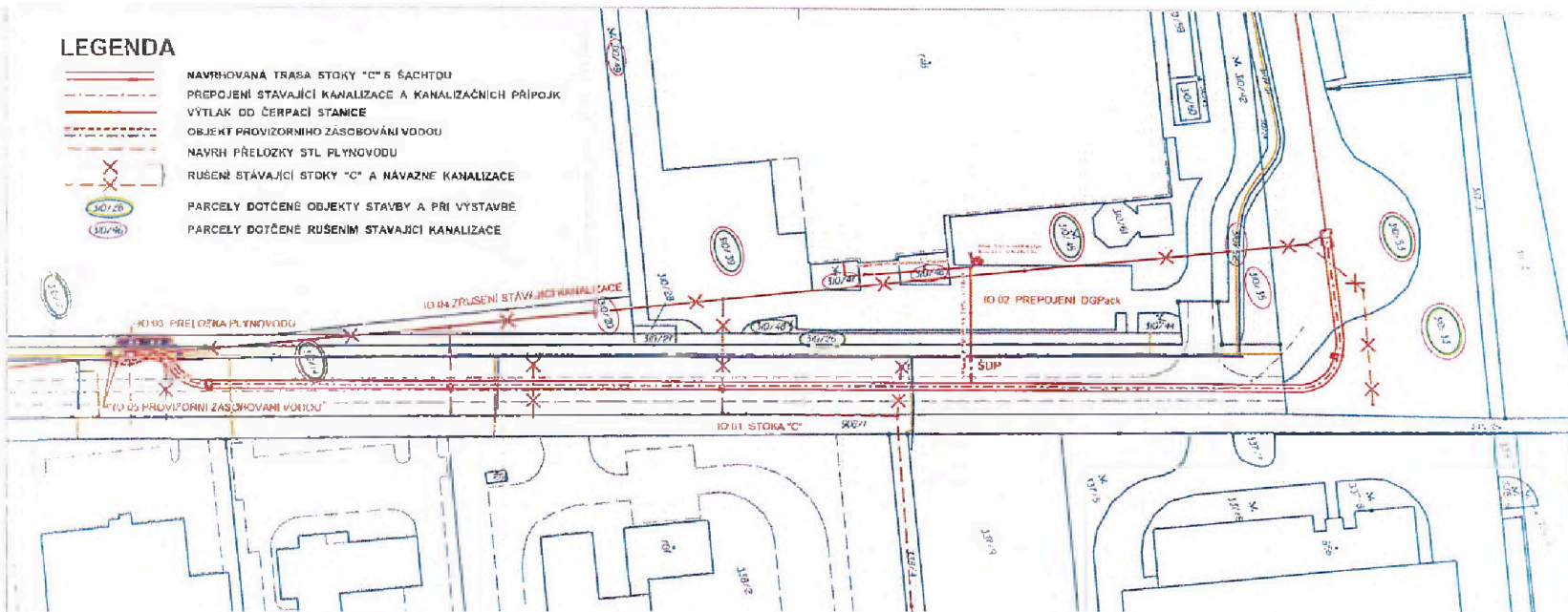

TABULKA DOTČENÝCH PARCEL

katastrální území	č. parc.	využití	územ. poz.	výměra	LV	vlastník (právo hospodářství a majetkem)
Kralupy nad Vltavou (612 248)	PARCELY DOTČENÉ STAVBOU					
	111/14	ost. komunikace	ost. plocha	100m ²	645	Statutární město Prostějov, nám. T. G. Masaryka 130/14, 79001 Prostějov
	111/21	ost. plocha	248m ²			
	111/25	ost. komunikace	ost. plocha	47m ²		
	111/12	ost. komunikace	ost. plocha	111m ²		
	111/26	ost. komunikace	ost. plocha	27m ²		
	111/15	městská zelená	ost. plocha	55m ²		
	111/45	ost. plocha	ost. plocha	111m ²	1096	DGPack s.r.o., Náb. 390, 79812 Kralice na Hané
	111/48	ost. plocha	ost. plocha	111m ²		
	PARCELY V ÚVĚŘI RUŠENÉ STAVAJÍCÍ KANALIZACE:					
111/51	ost. komunikace	ost. plocha	208m ²	645	Statutární město Prostějov, nám. T. G. Masaryka 130/14, 79001 Prostějov	
111/51	ost. komunikace	ost. plocha	159m ²			
111/45	ost. plocha	ost. plocha	145m ²			
111/52	ost. komunikace	ost. plocha	111m ²			
111/12	ost. komunikace	ost. plocha	111m ²			
111/34	ost. komunikace	ost. plocha	111m ²			
111/45	ost. plocha	ost. plocha	111m ²	1096	DGPack s.r.o., Náb. 390, 79812 Kralice na Hané	
111/46	ost. plocha	ost. plocha	111m ²			
111/47	ost. plocha	ost. plocha	111m ²			
111/49	městská zelená	ost. plocha	55m ²			

Poznámka: Vše uvedené parcely jsou součástí parcely dotčené realizací stavby a ochranným pásmem řešené kanalizace

[Redacted]	SOUBOR:	ZAKAZKOVÉ ČÍSLO:	 Gromatic s.r.o. Tovární 1650/41 792 01 Olomouc
	C_2_Kanalizace.dwg	20200485	
OBJEDNATEL: Vodovody a kanalizace Prostějov, a.s.		DATUM: 04 / 2021	
ZAKÁZKA: Zvýšení kapacity stoky "C" v průmyslové zóně "A" v Prostějově - 1. etapa		FORMÁT: 2 A4	
KATASTRÁLNÍ SITUACE		STUPEN:	MERITKO:
		OUR+DSP	1 : 1000
		Č. PŘÍLOHY:	Č. KOPIE:
		C.2	

STL PLYNOVOD
PŘELOŽKA STL
STOKA VČ. A
PŘÍPOJKA
DB PAKU S.R.L.



