



TSKRP009Z317

**Hlavní město Praha**, Mariánské nám. 2, Praha 1, IČ: 00064581, DIČ: CZ00064581, plátce DPH,  
**zastoupené Technickou správou komunikací hl. m. Prahy, a.s.** se sídlem Řásnovka 770/8,  
110 00, Praha 1,  
IČO: 03447286, DIČ: CZ03447286 zapsanou v obchodním rejstříku vedeném Městským soudem  
v Praze,  
oddíl B, vl. 20059  
zastoupena na základě pověření uděleného představenstvem Radkem Petráskem, pověřeným  
vedením obchodního oddělení  
název a číslo účtu: MHMP-TSK hl. m. Prahy, a.s., Řásnovka 770/8, 110 00 Praha 1  
[redacted] Evropská 2690/17, 160 41 Praha 6  
(dále jen "pronajímatel")

a

Stillking Films, spol. s r.o. IČO: 250 75 055 DIČ: CZ25075055  
zapsán v obchodním rejstříku vedeném Městským soudem v Praze spis. zn. C 45354  
sídlo: Praha 5, Kříženeckého náměstí 322, PSČ 15233  
zastoupen Janem Beranem na základě plné moci ze dne 15.3. 2021  
bankovní spoj.: [redacted]  
ID datové schránky: abz4td5

(dále jen "nájemce")  
uzavírají tuto

### **Nájemní smlouvu č. 1/21/1260/018** ( TSKRP009Z317)

podle ustanovení § 2201 a následujících občanského zákoníku

#### **Preambule**

Smlouvou o zajištění správy majetku a o výkonu dalších činností uzavřenou mezi hl. m. Prahou a Technickou správou komunikací hl. m. Prahy, a.s. dne 12. 1. 2017, ve znění pozdějších dodatků byla Technické správě komunikací hl. m. Prahy, a.s. (dále jen "TSK") svěřena mj. správa, údržba, opravy a rozvoj silnic II. a III. třídy, místních komunikací, vybraných účelových komunikací, jejich součástí a příslušenství, které jsou ve vlastnictví hlavního města Prahy (dále jen „HMP“), dále nakládání s tímto nemovitým majetkem a poskytování služeb s tím spojených. TSK je při hospodaření s majetkem HMP mj. oprávněna uzavírat jménem hlavního města Prahy nájemní smlouvy a smlouvy o výpůjčce a právně jednat ve věcech souvisejících s její činností, a to včetně výkonu práv a povinností pronajímatele z těchto smluv vč. vystavování daňových dokladů.

#### **Článek I. – Předmět a účel smlouvy**

- 1) Pronajímatel je vlastníkem komunikace PARKOVIŠTĚ HRADEBNÍ na pozemku parc. č. 1018/1 v obci Praha 1 k.ú. Staré Město
- 2) Část pozemní komunikace o výměře 225 m<sup>2</sup> nacházející se na uvedeném pozemku (dále jen „předmět nájmu“), pronajímá pronajímatel nájemci za účelem **parkování pro rezidenty**.
- 3) Předmět nájmu je specifikován v příloženém plánu, který tvoří nedílnou součást této smlouvy.

#### **Článek II. - Doba nájmu**

- 1) Nájem se sjednává na dobu určitou, a to ve dnech:

Termín od	čas od	Termín do	čas do	lokalita	počet míst	výměra m2	počet hodin
01.07.2021	18:00	03.07.2021	8:00	park. Hradební	18	225	38
08.07.2021	18:00	11.07.2021	8:00	park. Hradební	18	225	62
11.07.2021	18:00	13.07.2021	8:00	park. Hradební	18	225	38

nejdříve však ode dne účinnosti smlouvy dle podmínek čl. VII.

### Článek III. - Výše nájemného

1) Dle ceníku parkovného 1 hod parkovacího stání činí 50,- Kč vč. DPH. Při výměře 225 m<sup>2</sup> (tj. 18 parkovacích stání) dle provozní doby parkoviště činí celková výše nájemného za 138 hodin částku 102 644,63,- Kč bez DPH (slovy: jedno sto dva tisíc šest set čtyřicet čtyři korun českých šedesát tři haléřů)

K sjednané celkové výši nájemného, která je základem daně, **bude připočtena DPH** dle platných právních předpisů.

2) Před podpisem této smlouvy bylo nájemné uhrazeno následovně:

celková částka ve výši 102 644,63 Kč bez DPH + DPH, tj. **124 200,- Kč vč. DPH**, tj. slovy jedno sto dvacet čtyři tisíc dvě stě korun českých

první splátka nájemného ve výši ... ,- Kč vč. DPH, tj. slovy..... korun českých. Datem zdanitelného plnění je den splatnosti nájemného.

3) Nebylo-li nájemné v souladu s touto smlouvou uhrazeno v celkové částce před podpisem smlouvy, bude jeho alikvótní část (další splátka) za rok, v němž byla tato smlouva uzavřena, vypočtena ve splátkovém kalendáři, jenž bude obsahovat i termín splatnosti a který pronajímatel předá nájemci po té, co smlouva nabyde účinnosti, resp. po té, co obdrží oznámení nájemce o nabytí účinnosti smlouvy dle čl. VII. odst. 2,3 této smlouvy. Datem zdanitelného plnění je den splatnosti nájemného.

4) Při trvání účinnosti smlouvy je pak nájemné splatné:

v pravidelných splátkách dle splátkového kalendáře, vždy k ....., ....., ..... a ..... běžného kalendářního roku;

a to bezhotovostním převodem na účet pronajímatele uvedený v záhlaví smlouvy a pod variabilním symbolem, kterým je číslo smlouvy, popř. složenkou či platbou v hotovosti. Pronajímatel bude nájemci pravidelně zasílat splátkový kalendář, přičemž nájemce se zavazuje provádět úhradu nájemného podle smlouvy i před vystavením a doručením splátkového kalendáře. Datum zdanitelného plnění je uvedeno ve splátkovém kalendáři. Nový splátkový kalendář bude vždy vystaven také v případě změn těch údajů smlouvy, které obsahuje i splátkový kalendář.

5) Po dobu omezení užívání předmětu nájmu podle čl. IV. odst. 3) má nájemce právo na poskytnutí slevy z nájemného, nebo podle rozsahu omezení na jeho prominutí. Toto právo zanikne, nebude-li nájemcem u pronajímatele písemně uplatněno do 3 týdnů ode dne, kdy došlo ke skutečným toto právo zakládajícím.

6) Nenabude-li tato smlouva účinnosti, pronajímatel vrátí zpět nájemci již uhrazené platby. Tím není dotčeno právo pronajímatele na uplatnění smluvní pokuty vůči nájemci, vznikli-li k tomuto důvod dle čl. VII.

### Článek IV. - Práva a povinnosti nájemce

1) Nájemce je oprávněn užívat předmět nájmu v rozsahu dle čl. I, a to jen ke sjednanému účelu. Bez písemného souhlasu pronajímatele ho nesmí přenechat do užívání třetí osobě.

2) Nájemce je povinen předmět nájmu a jeho bezprostřední okolí udržovat v čistotě a pořádku v souladu s platnými právními předpisy. Případné znečištění je nájemce povinen bez průtahů odstranit nebo označit podle platných právních předpisů.

3) Nájemce je povinen snášet omezení v užívání předmětu nájmu v rozsahu nutném pro provedení oprav a udržování věci, výkopových a stavebních prací a je povinen za tímto účelem umožnit k předmětu nájmu přístup (např. odstraněním předzahrádky, prodejního stánku apod.). Pronajímatel oznámí minimálně 1 kalendářní měsíc předem zahájení prací na opravách a udržování předmětu nájmu. Toto se netýká odstraňování následků škod způsobených vyšší moci a případných havárií.

4) Nájemce nesmí provádět jakékoli zásahy do předmětu nájmu bez písemného souhlasu a dodatečných podmínek pronajímatele a povolení příslušných správních orgánů.

5) Nájemce není oprávněn požadovat úhradu vzniklých škod nebo ušlého zisku zaviněných vyšší moci a havárií ani v případě postupu dle odst. 3) tohoto článku.

6) Na předmětu nájmu ani věcích umístěných na předmětu nájmu nesmí být umístěována reklama bez předchozího písemného souhlasu pronajímatele. Za reklamu se nepovažuje tabule s informacemi o zhotoviteli, investorovi a prováděné stavbě.

7) Nejpozději ke dni skončení nájmu je nájemce povinen uvést předmět nájmu do stavu, v jakém mu byl předán a předat ho protokolárně zpět pronajímateli, nebude-li smluvními stranami dohodnuto jinak. Výzvu k předání zašle nájemce pronajímateli nejméně 3 dny předem.

8) Další podmínky dohodnuté oběma stranami smlouvy, kontaktní údaje:

a) kontaktní osoba pronajímatele: Regina Kvapilová tel.: [REDAKCE]

e-mailová adresa: [REDAKCE]

b) kontaktní osoba nájemce: [REDAKCE] tel.: [REDAKCE]

e-mailová adresa [REDAKCE]

nájemce je povinen dodržovat podmínky stanovené ve vyjádření oddělení koordinace čj. ....,

9) V případě, že se předmět nájmu nachází v záplavovém území anebo přes předmět nájmu prochází linie protipovodňových opatření Hl. m. Prahy, nájemce bere na vědomí, že z důvodů povodní, výstavby protipovodňových opatření, či provádění dalších nezbytných úkonů v souvislosti s vyhlášenou krizovou situací nebo plánovaným cvičením integrovaného záchranného systému, může dojít k omezení či dočasné nemožnosti užívání předmětu nájmu. Nájemce je povinen snášet omezení s tím související a na vyzvání pronajímatele nebo příslušných orgánů zajistit vyklizení předmětu nájmu. Nájemce bere na vědomí, že z tohoto důvodu není oprávněn uplatnit na pronajímateli slevu nájemného, ani náhradu škody nebo ušlého zisku.

10) Pokud dojde v souvislosti s uzavřením této smlouvy k zásahu do provozu na pozemních komunikacích, je nájemce povinen zajistit vhodným způsobem (např. vhozením informace do poštovní schránky nebo jejím umístěním na vchodové dveře nemovitosti) informování přímo dotčených fyzických a právnických osob o době trvání, místě a rozsahu prací prováděných na pozemní komunikaci, a to nejpozději 7 dní před zahájením prací.

#### **Článek V. - Práva a povinnosti pronajímatele**

1) Pronajímatel je povinen přenechat nájemci předmět nájmu tak, aby jej mohl užívat k účelu uvedenému v čl. I. odst. 2) smlouvy. Pronajímatel nenesе nebezpečí škody na věcech nájemce umístěných na předmětu nájmu.

2) V případě prodlení nájmu s úhradou nájemného je pronajímatel oprávněn požadovat úroky z prodlení podle občanského zákoníku. Při pozdní platbě či platbách je pronajímatel oprávněn připsat další platbu na úroky z prodlení.

3) V případě prodlení nájmu s předáním předmětu nájmu podle čl. IV. odst. 7), nebo v případě neoprávněného umístění reklamy na předmětu nájmu podle čl. IV. odst. 6), je pronajímatel oprávněn požadovat smluvní pokutu ve výši 1% z celkové roční výše nájemného, u nájmu smluveného na kratší dobu z celkové smluvené výše nájemného, a to za každý i jen započatý den porušování této povinnosti, vždy však nejméně 500,- Kč denně.

4) V případě, že nájemce nedodrží některou z dalších podmínek, stanovených v čl. IV. odst. 8), je pronajímatel oprávněn požadovat smluvní pokutu ve výši 1.000,- Kč, a to za každý i jen započatý den porušování této povinnosti. Smluvní pokuta se uplatní samostatně za každé jednotlivé porušení některé z uvedených podmínek.

5) V případě, že nájemce závažným způsobem poruší jiné smluvní povinnosti, dané touto smlouvou, než pro které smlouva výslovně stanoví jinou výši smluvní pokuty, je pronajímatel oprávněn požadovat smluvní pokutu ve výši 0,5% z celkové roční výše nájemného, u nájmu smluveného na kratší dobu z celkové smluvené výše nájemného, a to za každý i jen započatý den porušování této povinnosti, vždy však nejméně 100,- Kč denně.

6) Pronajímatel je oprávněn domáhat se náhrady škody způsobené nájemcem na předmětu nájmu. Pokud tato škoda vznikla porušením povinnosti, na kterou se podle této smlouvy vztahuje smluvní pokuta, má pronajímatel právo na její náhradu vedle sjednané smluvní pokuty.

7) Nebudou-li v den skončení nájmu splněny podmínky uvedené v rozhodnutí podle čl. VII. odst. 3), nebo ve smlouvě, nebo nebude-li stav předmětu nájmu odpovídat podmínkám podle čl. IV. odst. 7), není pronajímatel povinen předmět nájmu převzít. O této skutečnosti musí být sepsán protokol, v němž budou pronajímatelem vymezeny závady, pro něž předmět nájmu nepřevzal a stanovena lhůta k jejich odstranění a převzetí předmětu nájmu. Ustanovení čl. V. odst. 3) smlouvy tím není dotčeno.

8) V případě, že nájemce bude užívat větší výměru, než je uvedeno v předmětu nájmu dle čl. I. odst. 2, sjednávají smluvní strany smluvní pokutu ve výši 5 000,- Kč za takovéto neoprávněné užívání komunikace a pozemku. V případě opakovaného porušení této podmínky nájemcem sjednávají smluvní strany pokutu ve výši 10 000,- Kč za každé další porušení této podmínky. Vedle smluvní pokuty je nájemce povinen za užívání větší výměry, než sjednané, doplatit úhradu za takové užívání a to ve výši sjednané sazby nájmu.

## Článek VI. - Skončení nájmu

1) V případě nájemní smlouvy uzavřené na dobu určitou skončí nájem uplynutím doby, na kterou byl sjednán v čl. II. odst. 2), nedohodne-li se pronajímatel s nájemcem jinak. Pronajímatel se s nájemcem dohodl, že vylučují použití § 2230 OZ, tzn., že nedojde k znovu uzavření nájemní smlouvy, i když nájemce předmět nájmu bude užívat i po uplynutí nájemní doby a pronajímatel ho nevyzve, aby mu předmět nájmu odevzdal.

2) Pronajímatel má právo vypovědět nájemní smlouvu bez výpovědní doby v těchto případech: jestliže:

a) nezaplatí nájemce nájemné ani do splatnosti příštího nájemného ani na výzvu pronajímatele s přiměřenou lhůtou k nápravě, nebo

b) nájemce je v prodlení s úhradou splátky nájemného delším než 3 měsíce ode dne její splatnosti, nebo

c) nájemce užívá předmět nájmu takovým způsobem, že se opotřebovává nad míru přiměřenou okolnostem nebo že hrozí zničení věci a nájemce nezjedná nápravu ani na písemnou výzvu pronajímatele s přiměřenou lhůtou k nápravě (výzva musí obsahovat upozornění nájemce na případné následky neuposlechnutí výzvy).

d) hrozí naléhavě vážné nebezpečí z prodlení, nebo

e) nájemce přes písemné upozornění pronajímatele porušuje povinnosti uvedené v Čl. IV. této smlouvy, nebo

f) to vyžaduje obecný zájem

3) V případě výpovědi bez výpovědní doby musí být výpověď odůvodněna s odkazem na příslušný výpovědní důvod, smlouva je následně ukončena ke dni, v němž je výpověď doručena druhé smluvní straně.

4) Výpověď i výzvy se doručují prostřednictvím provozovatele poštovních služeb, doporučeně, na adresu uvedenou v této smlouvě. V případě změny adresy je nájemce povinen tuto skutečnost oznámit pronajímateli, a to ve lhůtě 30 dnů od data vzniku změny. Za porušení této oznamovací povinnosti je pronajímatel oprávněn požadovat smluvní pokutu ve výši 100,- Kč za každý den, v němž bude toto porušení trvat.

5) Má se za to, že výpověď, výzva, či jakákoli jiná písemnost odeslaná pronajímatelem s využitím provozovatele poštovních služeb došla třetí pracovní den po jejím odeslání. Domněnka doby dojití dle tohoto ustanovení se uplatní i v případě doručování písemností na původní adresu, pokud nájemce nesplnil svou oznamovací povinnost dle čl. VI. odst. 4).

## Článek VII. - Zvláštní ustanovení

1) Tato smlouva nabývá platnosti dnem jejího podpisu oběma smluvními stranami, a pokud smlouva nepodléhá uveřejnění v registru smluv dle čl. VIII. odst. 3) smlouvy a k její účinnosti není potřeba rozhodnutí příslušného správního orgánu, nabývá dnem podpisu oběma smluvními stranami i své účinnosti. Pokud k účinnosti smlouvy není potřeba rozhodnutí správního orgánu, ale pokud smlouva podléhá uveřejnění v registru smluv dle čl. VIII. odst. 3) smlouvy, nabývá smlouva účinnosti dnem uveřejnění v registru smluv.

2) Pokud je k účinnosti smlouvy potřeba rozhodnutí příslušného správního orgánu, smlouva nabývá účinnosti dnem právní moci takového rozhodnutí, případně dnem podpisu smlouvy oběma smluvními stranami za současného splnění podmínky existence pravomocného rozhodnutí příslušného správního orgánu ke dni podpisu smlouvy (nepodléhá-li smlouva zároveň uveřejnění v registru smluv dle čl. VIII. odst. 3) smlouvy); podléhá-li taková smlouva uveřejnění v registru smluv dle čl. VIII. odst. 3, nabývá účinnosti nejdříve však dnem uveřejnění v registru smluv. Výjimkou z předchozích vět tohoto odstavce je čl. VII. odst. 3), který nabývá účinnosti vždy již uveřejněním smlouvy v registru smluv. Smlouva nenabude účinnosti v případě, že příslušný správní úřad vydá zamítavé rozhodnutí.

3) Pokud je k účinnosti smlouvy potřeba rozhodnutí příslušného správního orgánu a pokud toto pravomocné rozhodnutí neexistuje již ke dni podpisu smlouvy, je nájemce povinen nejpozději do 14 dnů po nabytí účinnosti tohoto článku požádat příslušný správní úřad o vydání rozhodnutí podle čl. VII. odst. 2), ze závažných důvodů může pronajímatel k žádosti nájemce tuto lhůtu prodloužit. Kopii prvního vydaného rozhodnutí i každého dalšího kladného rozhodnutí na něj navazujícího, je nájemce povinen předložit pronajímateli do 7 kalendářních dnů od právní moci rozhodnutí. Poruší-li nájemce kteroukoli z povinností, uvedených v tomto odstavci, je pronajímatel oprávněn účtovat mu smluvní pokutu ve výši 1% z celkové roční výše nájemného, u nájmu smlouveného na kratší dobu z celkové smlouvené výše nájemného, a to za každý i jen započatý den porušování této povinnosti, vždy však nejméně 500,-- Kč denně.

4) Smlouva pozbývá účinnosti zánikem účinnosti rozhodnutí příslušného správního úřadu podle čl. VII. odst. 2), 3) smlouvy, popř. rozhodnutí na něj navazujícího. Ke stejnému dni pozbývá smlouva





18x parkovací místo

1.4. - 3.7. 2021 (od 18:00 do 8:00h)

8.7. - 11.7. 2021 (od 18:00 do 8:00h)

11.7. - 13.7. 2021 (od 18:00 do 8:00h)

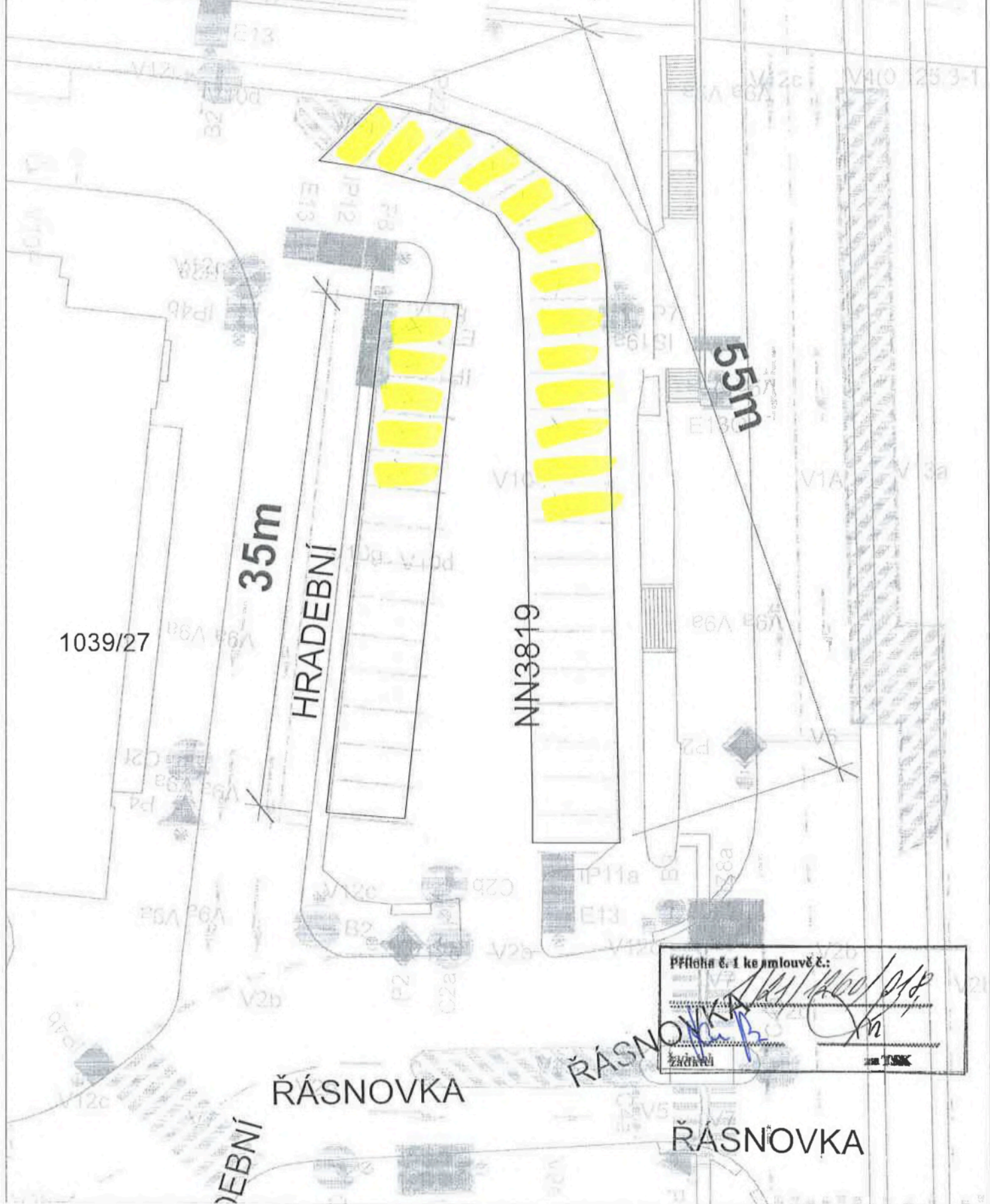

Příloha č. 1 ke smlouvě č. 123/2021  
ŘÁSNOVKA  
TSK

ŘÁSNOVKA

ŘÁSNOVKA

