

**Níže uvedene smluvní strany:**

ivní, kontroly a stížností

va 18, 115 68 Praha 1

Název: **Městská část Praha 1**  
Identifikační číslo: 00063410  
DIČ: CZ00063410  
Se sídlem: Úřad městské části Praha 1, Vodičkova 681/18, Praha 1, PSČ 115 68  
Zastoupená: Ing. Oldřichem Lomeckým, starostou  
Bankovní spojení: 

dále jen „*Pronajímateř*“ na straně jedné

a

Právnícká osoba: **HONGSHUN, s.r.o.**  
Identifikační číslo: 26451484  
DIČ: CZ26451484  
Se sídlem: Libušská 319, Praha 4, PSČ 142 00  
Zastoupená: Qin Xiao Hong, jednatelem  
Bankovní spojení: 

dále jen „*Nájemce*“ na straně druhé

se ve smyslu ustanovení zákona č. 116/1990 Sb., o nájmu a podnájmu nebytových prostor, ve znění pozdějších předpisů, a na základě vzájemného konsenzu dohodly tak, jak stanoví tato

## **SMLOUVA O NÁJMU NEBYTOVÝCH PROSTOR číslo 2012/0756**

### **1 Definice pojmů pro účely této smlouvy**

- 1.1 **Dům** - dům č.p. 778 na pozemku číslo parcely 616, na adrese Praha 1, **Václavské náměstí 14**, ve kterém se nacházejí nebytové prostory, jejichž přenechání do nájmu je předmětem této smlouvy. Výlučným vlastníkem nemovitosti je obec hlavní město Praha. Nemovitost je zapsaná na listu vlastnictví č. 1271 vedeném v katastru nemovitostí u Katastrálního úřadu Praha-město pro katastrální území Nové Město a obec Praha. Kopie výpisu z katastru nemovitostí osvědčující uvedené skutečnosti je připojena k této smlouvě jako **příloha č. 1**.
- 1.2 **Nebytový prostor** - nebytové prostory umístěné v 1. nadzemním podlaží Domu. Nebytový prostor je podrobně specifikován a vymezen na plánu, který je součástí této

smlouvy jako **příloha č. 2**. Pokud má Nebytový prostor výkladce, považují se pro potřeby této smlouvy za jeho součást.

- 1.3 **Společné části Domu** - části Domu určené pro společné užívání, zejména základy, střecha, hlavní svislé a vodorovné konstrukce, vchody, schodiště, chodby, balkóny, terasy, prádelny, sušárny, kočárkárny, kotelny, komíny, výměníky tepla, rozvody tepla, rozvody teplé a studené vody, kanalizace, plynu, elektřiny, vzduchotechniky, výtahy, hromosvody, společné antény, a to i když jsou umístěny mimo Dům; dále se za společné části Domu považují příslušenství Domu (například drobné stavby) a společná zařízení Domu (například vybavení společné prádelny).
- 1.4 **Podlahová plocha Nebytového prostoru** - podlahová plocha všech místností Nebytového prostoru. Podlahová plocha Nebytového prostoru činí cca **63 m<sup>2</sup>**.
- 1.5 **Změna Nebytového prostoru** - změna provedená Nájemcem na Nebytovém prostoru po uzavření této smlouvy na jeho náklad.
- 1.6 **Zhodnocení Nebytového prostoru** - částka vynaložená Nájemcem na Technické zhodnocení nebo Opravu Nebytového prostoru, o kterou se zvýšila hodnota Nebytového prostoru pro Pronajímatele k posuzovanému datu.
- 1.7 **Technické zhodnocení Nebytového prostoru** - výdaj vynaložený Nájemcem na dokončené nástavby, přístavby a stavební úpravy či rekonstrukce a modernizace Nebytového prostoru, ve smyslu zákona č. 586/1992 Sb., o daních z příjmů, ve znění pozdějších předpisů, dále jen „ZDP“.
- 1.8 **Oprava Nebytového prostoru** - taková změna Nebytového prostoru provedená Nájemcem nad stav, v jakém mu byl Nebytový prostor předán, která však uvedla tento Nebytový prostor do stavu, ve kterém již někdy dříve byl.
- 1.9 **Správce** - fyzická či právnická osoba, vykonávající pro Pronajímatele správu Domu na základě smluvního vztahu. Specifikace Správce, včetně osob, které jsou oprávněny za něj jednat a jeho bankovního spojení, je uvedena v **příloze č. 3** této smlouvy.

## **2 Postavení smluvních stran**

- 2.1 Pronajímatel je na základě ustanovení § 18 odst. 2 písm. c) zákona č. 40/1964 Sb., občanský zákoník, ve znění pozdějších předpisů, a ustanovení § 3 odst. 2 zákona č. 131/2000 Sb., o hlavním městě Praze, ve znění pozdějších předpisů, právnickou osobou s vlastní právní subjektivitou.
- 2.2 Pronajímateli byl Statutem hlavního města Prahy svěřen do správy Nebytový prostor, jehož přenechání do nájmu je předmětem této smlouvy.
- 2.3 Nájemce je právnickou osobou zapsanou v obchodním rejstříku vedeném u Městského soudu v Praze v oddíle C, vložka 83154. Předmětem jeho podnikání je: velkoobchod, specializovaný maloobchod a hostinská činnost. Tuto skutečnost dokládá Nájemce výpisem z obchodního a živnostenského rejstříku, jejichž kopie jsou připojeny k této smlouvě jako **příloha č. 4**.
- 2.4 Nájemce získal právo na uzavření této nájemní smlouvy na základě rozhodnutí Rady městské části Praha 1, číslo usnesení UR12\_0724 ze dne 15.05.2012. Kopie Žádosti o Nebytový prostor spolu s podnikatelským záměrem Nájemce, stanovujícím zejména zamýšlený způsob využití Nebytového prostoru, je připojena k této smlouvě jako **příloha č. 5**.

## **3 Předmět a účel nájmu**

- 3.1 Pronajímatel přenechává touto smlouvou Nájemci do nájmu Nebytový prostor.
- 3.2 Nebytový prostor je stavebně určen k provozování cukrárny, což dokládá Kolaudační rozhodnutí vydané odborem výstavby Obvodního úřadu v Praze 1, č.j. Výst. 831/96-M-2/778 ze dne 18.02.1996, jehož kopie je připojena k této smlouvě jako **příloha č. 6**.

- 3.3 Nájemce je oprávněn užívat Nebytový prostor pouze v souladu se svým podnikatelským záměrem k předmětu podnikání: velkoobchod, specializovaný maloobchod a hostinská činnost, a to výhradně za účelem provozování: **zdravá výživa – restaurace rychlého občerstvení.**
- 3.4 Nájemce se zavazuje tento účel nájmu (viz odst. 3.3 tohoto článku), bez souhlasu Pronajímatele, neměnit po celou dobu nájmu.
- 3.5 Nájemce bere na vědomí, že užívání Nebytového prostoru v rozporu se sjednaným účelem nájmu a předmětem podnikání Nájemce v provozovně (viz odst. 3.3 tohoto článku), umístěné v Nebytovém prostoru, zakládá právo Pronajímatele tuto smlouvu vypovědět.
- 3.6 Nájemce prohlašuje, že se před podpisem této smlouvy osobně a důkladně seznámil se stavem Nebytového prostoru a najímá ho od Pronajímatele tak, jak stojí a leží ke dni podpisu této smlouvy. Nájemce potvrzuje, že Nebytový prostor je způsobilý k užívání v souladu s jeho podnikatelským záměrem a účelem nájmu.
- 3.7 O datu a času převzetí Nebytového prostoru, které určí Pronajímatel, bude Nájemce informován písemně. Nedohodnou-li se strany jinak, je Nájemce povinen převzít Nebytový prostor v den, který bude ve výzvě stanoven. Při převzetí Nebytového prostoru je Nájemce povinen podepsat písemný předávací protokol, připravený Pronajímatelem. Součástí předávacího protokolu bude popis stavu Nebytového prostoru, stav příslušných měřidel energií a spotřeby vody, seznam vybavení a zařízení Nebytového prostoru, případně další důležité skutečnosti, a to ke dni převzetí Nebytového prostoru Nájemcem. Pokud Nájemce Nebytový prostor nepřevzme, nebo jeho převzetí nezajistí řádně zmocněnou osobou (tzv. fyzické převzetí), má se za to, že Nebytový prostor byl k datu určenému k převzetí řádně předán (tzv. fikce převzetí). Předávací protokol bude připojen k této smlouvě jako volná **příloha č. 7.** O stavu Nebytového prostoru při převzetí Nájemcem bude pořízena fotodokumentace, která bude připojena k této smlouvě jako volná **příloha č. 8.**
- 3.8 Nájemce se zavazuje provést vlastním nákladem Změnu Nebytového prostoru, spočívající v Technickém zhodnocení Nebytového prostoru včetně jeho nové kolaudace tak, aby jeho nové stavební určení umožňovalo využití Nebytového prostoru k novému stavebně technickému určení Nebytového prostoru, tj. k účelu: **zdravá výživa – restaurace rychlého občerstvení.** To vše se Nájemce zavazuje provést nejpozději do 3 (tří) měsíců od uzavření této smlouvy a zároveň se Nájemce v této lhůtě zavazuje Pronajímatele písemně informovat o faktickém průběhu rekolaudace Nebytového prostoru. Při provádění Změn Nebytového prostoru je Nájemce povinen postupovat v souladu s ustanoveními čl. 8 této smlouvy. Pronajímatel může jednostranným písemným prohlášením adresovaným Nájemci lhůtu prodloužit až o 9 (devět) měsíců. Pronajímatel je povinen na písemnou výzvu Nájemce sdělit do 14 (čtrnácti) dnů ode dne doručení výzvy, zda lhůtu 3 (tří) měsíců prodlouží či nikoli. Pokud se Pronajímatel nevyjádří má se za to, že lhůta 3 (tří) měsíců není prodloužena. Výzvu je Nájemce povinen učinit nejpozději do 14 (čtrnácti) dnů před uplynutím shora uvedené tříměsíční lhůty.

#### **4 Nájemné a úhrada za služby**

- 4.1 Za užívání Nebytového prostoru podle této smlouvy se sjednává nájemné, jehož výše je určena dohodou smluvních stran a činí **2,040.000,- Kč** (dvamiliončtyřicettisíc korun českých) za celý Nebytový prostor ročně. Nájemné bude hrazeno v měsíčních splátkách ve výši **170.000,- Kč** (jednostosedmdesátisíc korun českých). Nájemné je splatné předem, vždy nejpozději do 15. (patnáctého) dne měsíce předcházejícího měsíci, za který se nájemné platí, a to bankovním převodem na účet Pronajímatele uvedený v záhlaví této smlouvy.

- 4.2 V nájemném není zahrnuta úhrada za plnění poskytovaná v souvislosti s užíváním Nebytového prostoru, jako např. úklid společných prostor Domu a jejich osvětlení, vodné, stočné, otop apod. (dále jen „služby“). Výčet poskytovaných služeb včetně výše měsíčních záloh na úhrady za služby (dále jen „zálohy na služby“) je uveden v evidenčním listě platebního vztahu vystaveném Správcem. Zálohy na služby jsou splatné předem, vždy nejpozději do 15. (patnáctého) dne měsíce předcházejícího měsíci, za který se zálohy na služby platí, a to bankovním převodem na účet Správce uvedený v příloze č. 3 této smlouvy.
- 4.3 Nájemce je povinen hradit nájemné a zálohy na služby ode dne fyzického převzetí Nebytového prostoru.
- 4.4 Nájemné a zálohy na služby za případnou část prvního měsíce nájmu, za který je Nájemce povinen částky platit, uhradí Nájemce s prvním řádně placeným měsíčním nájemným a zálohou na služby.
- 4.5 Pronajímatel, příp. Správce, je oprávněn jednostranně změnit způsob výpočtu úhrady za služby a výši záloh na služby, jestliže dojde:
- ke změně právních předpisů upravujících způsob výpočtu úhrady za služby,
  - ke změně způsobu výpočtu úhrady za služby rozhodnutím společenství vlastníků jednotek v Domě, ve kterém se nachází Nebytový prostor,
  - ke změně ceny poskytovaných služeb jejich dodavateli,
  - ke změně rozsahu nebo kvality poskytovaných služeb,
- s čímž Nájemce souhlasí a zavazuje se platit takto změněné úhrady a zálohy za služby počínaje měsícem, ve kterém mu bude Pronajímatelem, příp. Správcem, písemně oznámena jejich nová výše.
- 4.6 Vyúčtování záloh na služby provádí Správce 1x ročně, nejpozději do 30. června následujícího roku. Součástí vyúčtování bude i stanovení splatnosti a způsobu uhrazení případného nedoplatku Nájemce, příp. stanovení způsobu vrácení případného přeplatku Nájemci.
- 4.7 Dodávku elektrické energie (eventuelně plynu a vody) určenou výhradně pro Nebytový prostor bude Nájemce hradit přímo dodavatelům těchto služeb a médií na základě vlastních dodavatelsko-odběratelských smluv.
- 4.8 Smluvní strany se dohodly, že nájemné bude Pronajímatelem každoročně k 1. lednu valorizováno procentuální hodnotou indexu cen ČSÚ „682 – Pronájem vlastní nemovitosti“, zveřejněného za předchozí kalendářní rok, a to pouze v případě, že tento index za předchozí rok přesáhne hodnotu 100 %, počínaje dnem 1.1.2013 (tj. poprvé indexem za rok 2012). O zvýšení nájemného informuje Pronajímatel Nájemce písemně vždy nejpozději do 31. března příslušného roku.

## **5 Kauce**

- 5.1 Nájemce v souladu s podmínkami výběrového řízení na pronájem Nebytového prostoru převedl na nezpoptatný a neúročený depozitní účet Pronajímatele dne 20.04.2012 částku ve výši **500.000,- Kč** a dne 23.05.2012 částku ve výši **10.000,- Kč**. Pronajímatel si částku ve výši **510.000,- Kč** (pětsetdesettisíc korun českých), odpovídající trojnásobku měsíčního nájemného, ponechá jakožto záruku za dodržení podmínek této smlouvy (dále jen „kauce“).
- 5.2 Nájemce souhlasí s tím, že Pronajímatel si kauci po dobu trvání nájemního vztahu ponechá jako jistinu na úhradu pohledávek, které mu mohou vzniknout za Nájemcem na základě této smlouvy, tj. zejména na úhradu dlužného nájemného, úhradu služeb a záloh na služby, úhradu i v budoucnu splatných peněžitých sankcí dle této smlouvy (včetně smluvních pokut sjednaných v této smlouvě), náhradu nákladů hrazených Pronajímatelem za Nájemce, náhradu škody apod.

- 5.3 V případě, že jakákoli pohledávka Pronajímatele za Nájemcem bude více jak 15 (patnáct) dní po splatnosti, je Pronajímatel oprávněn zinkasovat všechny své splatné pohledávky vůči Nájemci z kauce. Nájemce je v takovém případě povinen doplnit kauci na výši dle odst. 5.1 tohoto článku, a to do 10 (deseti) dnů od doručení písemné výzvy Pronajímatele k doplnění kauce.
- 5.4 V souvislosti s ukončením nájemního vztahu je Pronajímatel povinen vrátit kauci, resp. její část vyúčtovanou v souladu s ustanovením odst. 5.3 tohoto článku, Nájemci, a to do 2 (dvou) měsíců ode dne, kdy Nájemce po skončení nájmu Nebytový prostor vyklidí a v řádném stavu protokolárně předá Pronajímateli.

## **6 Doba nájmu**

- 6.1 Nájemní vztah dle této smlouvy se sjednává na dobu **n e u r ě í t o u**.

## **7 Skončení nájmu**

- 7.1 Nájemní vztah dle této smlouvy skončí:
- a) písemnou dohodou smluvních stran; platnost nájemní smlouvy zanikne v takovém případě ke dni určenému v písemné dohodě,
  - b) písemnou výpovědí; platnost nájemní smlouvy zanikne v takovém případě uplynutím výpovědní lhůty,
  - c) odstoupením Pronajímatele od smlouvy; smlouva v tomto případě pozbývá platnosti ode dne, kdy bylo oznámení o odstoupení od smlouvy Nájemci doručeno,
  - d) zánikem Pronajímatele nebo Nájemce,
  - e) zánikem Nebytového prostoru.
- 7.2 Pronajímatel i Nájemce jsou oprávněni vypovědět tuto smlouvu písemně bez udání důvodu.
- 7.3 Výpovědní lhůta činí pro obě smluvní strany 3 (tři) měsíce a začíná běžet prvního dne měsíce následujícího po měsíci, ve kterém byla písemná výpověď doručena druhé smluvní straně.
- 7.4 Pronajímatel může od této smlouvy odstoupit v případě, že:
- a) Nájemce nezačne užívat Nebytový prostor k účelu uvedenému v ustanovení odst. 3.8 této smlouvy, do 30 (třiceti) dnů od právní moci kolaudačního rozhodnutí,
  - b) nedojde ve stanoveném termínu k tzv. fyzickému převzetí Nebytového prostoru ze strany Nájemce (viz odst. 3.7 této smlouvy).
- 7.5 Nájemce se zavazuje zaplatit Pronajímateli smluvní pokutu pro případ, že:
- a) Nájemce nezačne užívat Nebytový prostor k účelu uvedenému v ustanovení odst. 3.8 této smlouvy, do 30 (třiceti) dnů od právní moci kolaudačního rozhodnutí
  - b) nedojde ve stanoveném termínu k tzv. fyzickému převzetí Nebytového prostoru ze strany Nájemce (viz odst. 3.7 této smlouvy).
- Smluvní strany se dohodly na smluvní pokutě ve výši odpovídající kauci (viz odst. 5.1 této smlouvy), a to jako paušální náhradě škody, která vznikla Pronajímateli marným jednáním o realizaci nájemního vztahu s Nájemcem. Smluvní pokuta je splatná do 5 (pěti) dnů ode dne doručení odstoupení od smlouvy Nájemci, a to na účet Pronajímatele uvedený v záhlaví této smlouvy. Zaplacení smluvní pokuty nezbujuje Nájemce povinností uhradit Pronajímateli případnou další škodu (např. škodu vzniklou na Nebytovém prostoru), a to i ve výši přesahující smluvní pokutu.
- 7.6 Ke dni skončení nájemního vztahu dle této smlouvy je Nájemce povinen předat vyklizený Nebytový prostor Pronajímateli v řádném stavu s přihlédnutím pouze k běžnému opotřebení. O předání Nebytového prostoru bude sepsán protokol podepsaný smluvními stranami. Součástí předávacího protokolu bude seznam a stav vybavení a zařízení Nebytového prostoru, které jsou ve vlastnictví Pronajímatele, stav

příslušných měřidel k okamžiku zpětného převzetí Nebytového prostoru a soupis případných škod způsobených na Nebytovém prostoru Nájemcem.

- 7.7 Pokud Nájemce po skončení nájemního vztahu řádně nepředá vyklizený Nebytový prostor Pronajímateli do 10 (deseti) dnů od skončení nájmu, je Pronajímatel oprávněn učinit po písemném upozornění Nájemce veškeré kroky nutné k vyklizení Nebytového prostoru svépomocí, a to na náklady Nájemce. V takovém případě tedy Pronajímatel nejprve Nájemce písemně vyzve k vyklizení Nebytového prostoru v náhradním termínu (přičemž tento náhradní termín bude stanoven nejméně 5 (pět) pracovních dnů po dni, kdy byla výzva k vyklizení předána k poštovní přepravě za účelem jejího doručení Nájemci) a vyvěsí tuto výzvu na úřední desku Úřadu městské části Praha 1. Pokud Nájemce ani v tomto náhradním termínu Nebytový prostor sám nevyklidí a řádně Pronajímateli nepředá, je Pronajímatel oprávněn po rozlomení zámku Nebytový prostor sám vyklidit a movité věci Nájemce umístit po dobu 30 (třiceti) dnů v jiném uzamykatelném prostoru, to vše na náklady Nájemce. S tímto výše uvedeným postupem Nájemce výslovně souhlasí, což stvrzuje podpisem této smlouvy.
- 7.8 V případě prodlení Nájemce s vyklizením a řádným předáním Nebytového prostoru Pronajímateli uhradí Nájemce Pronajímateli smluvní pokutu ve výši **1.000,- Kč** (jedentisíc korun českých) za každý byt i započatý den prodlení s vyklizením a předáním Nebytového prostoru Pronajímateli. Smluvní pokuta je splatná následující den po jejím vzniku, a to na účet Pronajímatele uvedený v záhlaví této smlouvy. Tímto ujednáním není dotčen nárok Pronajímatele na náhradu případně vzniklé škody, a to i ve výši přesahující smluvní pokutu.

## **8 Změny Nebytového prostoru Nájemcem**

- 8.1 Změny Nebytového prostoru je Nájemce oprávněn provádět jen s předchozím písemným souhlasem Pronajímatele a pouze v souladu s platnými právními předpisy a technickými normami. Tyto Změny Nebytového prostoru je Nájemce povinen provádět pouze na základě pravomocného stavebního povolení (pokud nestačí ohlášení). Veškerou projektovou dokumentaci je Nájemce povinen vždy předem předložit Pronajímateli k odsouhlasení. Součástí písemného souhlasu Pronajímatele se Změnou Nebytového prostoru musí být zároveň odsouhlasení konkrétní výše nezbytně vynaložených nákladů na Změny Nebytového prostoru a termín dokončení Změn Nebytového prostoru. Pokud v průběhu prací na Změnách Nebytového prostoru nastane objektivní potřeba navýšit již odsouhlasenou výši nákladů na Změnu Nebytového prostoru či prodloužit určený termín dokončení Změn Nebytového prostoru, je Nájemce povinen novou situaci projednat s Pronajímatelem a požádat o nový souhlas s novou výší nákladů a s novým termínem dokončení. Nájemce je povinen vynaložené náklady Pronajímateli řádně doložit a vyúčtovat, a to nejpozději do 30 (třiceti) dnů po sjednaném termínu pro dokončení Změn Nebytového prostoru.
- 8.2 Provede-li Nájemce Změny Nebytového prostoru bez předchozího písemného souhlasu Pronajímatele, je povinen po skončení nájmu uvést Nebytový prostor na své náklady do původního stavu. Tím není dotčen nárok Pronajímatele na úhradu vzniklé škody a možnost Pronajímatele dát Nájemci výpověď z titulu užívání Nebytového prostoru v rozporu se smlouvou.
- 8.3 Dal-li Pronajímatel předchozí písemný souhlas se Změnou Nebytového prostoru, ale nezavázal se k úhradě nákladů, může Nájemce požadovat až po skončení nájmu pouze úhradu Zhodnocení Nebytového prostoru k datu skončení nájmu. Pokud mezi smluvními stranami nedojde k písemné dohodě o výši Zhodnocení Nebytového prostoru, ustanoví Pronajímatel k zjištění jeho ceny znalce z příslušného oboru. Náklady spojené s vypracováním znaleckého posudku hradí v tomto případě v plné výši Nájemce. Nájemce je povinen složit na základě písemné výzvy Pronajímatele na jeho účet uvedený v záhlaví této smlouvy finanční zálohu na náklady spojené

s vypracováním znaleckého posudku ve výši předpokládané ceny znaleckého posudku udané ustanoveným znalcem, a to nejpozději do 5 (pěti) dnů od doručení písemné výzvy Pronajímatele. Nejpozději do 5 (pěti) dnů od doručení vyúčtování celkových nákladů na vypracování znaleckého posudku Nájemci je Nájemce povinen uhradit na účet Pronajímatele i zbývající část vyúčtované částky. V případě, že Nájemce požadovanou zálohu a nebo doplatek vyúčtovaných nákladů na vypracování znaleckého posudku řádně a včas neuhradí, je povinen uhradit Pronajímateli smluvní pokutu ve výši dvojnásobku neuhrazené ceny znaleckého posudku. Pronajímatel je navíc oprávněn inkasovat cenu znaleckého a případné smluvní pokuty z kauce. Uhrazením smluvní pokuty není dotčen nárok Pronajímatele na úhradu případně vzniklé škody v plné výši.

- 8.4 V souladu s § 28 odst. 3 ZDP se smluvní strany dohodly, že po celou dobu trvání nájemního vztahu dle této smlouvy zůstane ta část Zhodnocení Nebytového prostoru hrazeného Nájemcem, která má charakter Technického zhodnocení, výhradním majetkem Nájemce a Pronajímatel uděluje Nájemci souhlas k jeho odpisování. Pronajímatel v takovém případě po dobu trvání nájemního vztahu odpisy Technického zhodnocení Nebytového prostoru neuplatní.
- 8.5 Ke dni skončení nájemního vztahu se Technické zhodnocení Nebytového prostoru převede z majetku Nájemce do majetku Pronajímatele jako nepeněžitě plnění, a to formou písemného předávacího protokolu. Toto nepeněžitě plnění se ocení zůstatkovou cenou, kterou by měl majetek při rovnoměrném odepisování nebo znaleckým posudkem (viz odst. 8.3. tohoto článku). Takto stanovenou částku uhradí Pronajímatel Nájemci bankovním převodem na jeho účet uvedený v záhlaví této smlouvy nejpozději do 30 (třiceti) pracovních dní od uskutečnění převodu.
- 8.6 Ke dni skončení nájemního vztahu se hodnota Oprav Nebytového prostoru provedených Nájemcem se souhlasem Pronajímatele ocení postupem podle ustanovení odst. 8.3. tohoto článku. Takto stanovenou částku uhradí Pronajímatel Nájemci bankovním převodem na jeho účet uvedený v záhlaví této smlouvy nejpozději do 30 (třiceti) pracovních dní od uskutečnění převodu.
- 8.7 Smluvní strany se dohodly, že v případě, kdy nájemní vztah dle této smlouvy skončí z důvodů stojících na straně Nájemce jiným způsobem než dohodou smluvních stran, zvýší se poslední měsíční splátka nájemného o součet částek, které bude Pronajímatel povinen uhradit Nájemci dle ustanovení odst. 8.5 a 8.6 tohoto článku. Částku představující navýšení nájemného uhradí Nájemce Pronajímateli spolu s běžným nájemným za poslední měsíc trvání nájemního vztahu.

## **9 Práva a povinnosti smluvních stran**

- 9.1 Pronajímatel je oprávněn provádět max. 4x ročně kontrolu Nebytového prostoru, a to po předchozím oznámení Nájemci a za jeho přítomnosti. Nájemce je povinen Pronajímateli kontrolu umožnit.
- 9.2 Nájemce je povinen Nebytový prostor udržovat v řádném stavu a v souladu s touto smlouvou. Nájemce se zavazuje po dobu nájmu zajišťovat na svůj náklad pravidelný úklid a veškeré drobné opravy a běžnou údržbu Nebytového prostoru (jako např. vymalování apod.).
- 9.3 Jakékoliv stavební úpravy, Opravy a Technická zhodnocení Nebytového prostoru je Nájemce oprávněn provádět pouze na základě předchozího písemného souhlasu Pronajímatele a v souladu s písemnou dohodou s Pronajímatelem ohledně vynaložených nákladů (viz čl. 8 této smlouvy).
- 9.4 Bez předchozího písemného souhlasu Pronajímatele není Nájemce oprávněn přenechat Nebytový prostor nebo jeho část do podnájmu či jiného užívání třetí osobě, a to ani ve prospěch sdružení, jehož bude Nájemce členem.

- 9.5 V období posledních 3 (tří) měsíců trvání nájemního vztahu, příp. běží-li výpovědní lhůta, je Nájemce povinen umožnit prohlídku Nebytového prostoru případným zájemcům o nový nájemní vztah, a to vždy za účasti Pronajímatele nebo jeho zástupce.
- 9.6 Nájemce si sám odpovídá za zajištění součástí Nebytového prostoru i za zajištění vybavení, zařízení a ostatních věcí vnesených do Nebytového prostoru. Do 30 (třiceti) dní od podpisu této smlouvy se zavazuje uzavřít na své náklady a svým jménem k tomu účelu přiměřené pojištění. Mohl-li by výkon práv dle této smlouvy ohrozit majetek Pronajímatele nebo třetích osob, je Nájemce povinen v téže lhůtě uzavřít pojištění odpovědnosti za škody způsobené jeho provozní činností, popř. obdobné pojištění odpovědnosti. Pronajímatel za škody na vnitřním zařízení a součástech Nebytového prostoru, jakož i na vybavení Nájemce v Nebytovém prostoru, neodpovídá.
- 9.7 Nájemce odpovídá za škody vzniklé na Nebytovém prostoru v souvislosti s provozováním jeho činnosti, včetně škod způsobených jeho zaměstnanci či jednáním třetích osob přítomných v Nebytovém prostoru v souvislosti s provozováním činnosti Nájemce nebo s jeho vědomím. Závady a poškození způsobená na Nebytovém prostoru Nájemcem, jeho zaměstnanci či třetími osobami přítomnými v Nebytovém prostoru v souvislosti s provozováním činnosti Nájemce nebo s jeho vědomím, se Nájemce zavazuje odstranit na své náklady.
- 9.8 Nájemce je povinen oznámit Pronajímateli nutnost oprav či odstranění závad v Nebytovém prostoru, které nespádají do povinnosti Nájemce ve smyslu odst. 9.2 tohoto článku, neprodleně poté, kdy tato potřeba vznikla, jinak odpovídá za škodu vzniklou nesplněním této povinnosti.
- 9.9 Nájemce je povinen udržovat v Domě a v jeho okolí pořádek a čistotu a neskladovat zde žádné předměty.
- 9.10 Nájemce nesmí svou činností v Nebytovém prostoru jakkoliv omezovat ostatní nájemce či vlastníky jednotek v Domě, ani rušit jejich noční klid (dobou nočního klidu se rozumí doba od 22:00 hodin do 6:00 hodin).
- 9.11 Nájemce je povinen dodržovat platné bezpečnostní, hygienické, protipožární předpisy a technické normy, které se vztahují na užívání Nebytového prostoru. Tato povinnost se přiměřeně vztahuje i na zaměstnance Nájemce a třetí osoby, kterým Nájemce umožní přístup do Nebytového prostoru.
- 9.12 Nájemce je povinen sdělit Pronajímateli písemně veškeré podstatné změny týkající se jeho osobních údajů, zejména změnu adresy jeho sídla, resp. místa podnikání, a popř. osoby, která je oprávněna za Nájemce jednat, a to nejpozději do 1 (jednoho) týdne poté, kdy tato změna nastane.
- 9.13 Nájemce je povinen při provozování své činnosti v Nebytovém prostoru dodržovat mimo jiné veškeré povinnosti stanovené původcům odpadů platnou právní úpravou v oblasti ochrany životního prostředí a nakládání s odpady, zejména pak zákonem č. 185/2001 Sb., o odpadech a o změně některých dalších zákonů, ve znění pozdějších předpisů (dále jen „zákon o odpadech“), vyhláškou Ministerstva životního prostředí č. 381/2001 Sb., kterou se stanoví Katalog odpadů, Seznam nebezpečných odpadů a seznamy odpadů a států pro účely vývozu, dovozu a tranzitu odpadů a postup při udělování souhlasu k vývozu, dovozu a tranzitu odpadů (dále jen „Katalog odpadů“), vyhláškou Ministerstva životního prostředí č. 383/2001 Sb., o podrobnostech nakládání s odpady, a obecně závaznými vyhláškami hlavního města Prahy v této oblasti.
- 9.14 Nájemce je povinen zajistit řádné nakládání se všemi druhy odpadů, které produkuje (nejen s odpadem skupiny 20 Katalogu odpadů), a ani případné uzavření smlouvy s obcí hlavní město Praha dle odst. 9.17 tohoto článku nezbavuje Nájemce povinnosti plnit všechny povinnosti uložené původcům odpadů v § 16 zákona o odpadech,

- zejména vést průběžnou evidenci odpadů a plnit ohlašovací povinnost, zajistit přednostní využití odpadů, odpady převádět do vlastnictví pouze osobám oprávněným k jejich převzetí dle zákona o odpadech, shromažďovat odpady utříděné dle druhů a kategorií, zabezpečit odpady před jejich nežádoucím únikem, nakládat s nebezpečnými odpady pouze se souhlasem odboru ochrany prostředí Magistrátu hlavního města Prahy, pokud již nemá na tuto činnost souhlas dle § 14 zákona o odpadech.
- 9.15 Nájemce je povinen z vyprodukovaného odpadu vytřídit jeho nebezpečné a využitelné složky a zbylou směs nevyužitelných odpadů zařadit pro účely evidence pod katalogové číslo samostatného druhu odpadu 20 03 01 Směsný komunální odpad.
- 9.16 Nájemce je povinen zajistit nakládání a odstranění vyprodukovaného odpadu samostatně, neprodleně po podpisu této smlouvy, a to smluvně přímo s osobou oprávněnou k převzetí tohoto odpadu dle § 12 odst. 3 zákona o odpadech, pokud Nájemce nepostupuje dle odst. 9.17 tohoto článku.
- 9.17 Nájemce, jako původce odpadů skupiny 20 Katalogu odpadů, které mají charakter komunálního odpadu, může zajistit řádné nakládání a odstranění tohoto odpadu zapojením do systému pro nakládání s komunálním odpadem, který organizuje hlavní město Praha, a to výlučně formou písemné smlouvy s obcí. Smlouva musí dle § 17 odst. 6 zákona o odpadech obsahovat výši sjednané ceny za tuto službu. Při volbě této varianty je původce odpadů povinen svůj odpad třídit a zařazovat dle Katalogu odpadů v souladu se systémem stanoveným hlavním městem Prahou. Tento systém je stanoven obecně závaznou vyhláškou hlavního města Prahy č. 5/2007 Sb. hl. m. Prahy, kterou se stanoví systém shromažďování, sběru, přepravy, třídění, využívání a odstraňování komunálních odpadů vznikajících na území hlavního města Prahy a systém nakládání se stavebním odpadem (dále jen „vyhláška o odpadech“).
- 9.18 Nájemce není oprávněn se zapojit do systému pro nakládání s komunálním odpadem, který organizuje hlavní město Praha, ani využívat jakékoli nádoby a místa určené ke shromažďování komunálního odpadu k odkládání odpadů vzniklých při jeho činnosti, bez platné písemné smlouvy uzavřené s obcí hlavní město Praha (viz odst. 9.17 tohoto článku).
- 9.19 Nájemce je povinen kdykoli na vyzvání předložit Pronajímateli smlouvu uzavřenou dle odst. 9.16 nebo 9.17 tohoto článku a veškeré doklady prokazující řádné splnění všech povinností uložených původci odpadů platnými právními předpisy, doklady o řádném zaplacení ceny sjednané ve smlouvě nevyjímaje. Porušení povinností stanovených v odst. 9.16, 9.17, resp. 9.19, této smlouvy Nájemcem může být důvodem k ukončení této smlouvy výpovědí ze strany Pronajímatele dle odst. 7.2 této smlouvy.
- 9.20 V případě zjištění porušení kterékoli povinností stanovené odst. 9.18 a 9.19 tohoto článku je Pronajímatel oprávněn účtovat Nájemci smluvní pokutu ve výši **5.000,- Kč** (pěttisíc korun českých) za každé jednotlivé zjištění porušení povinností. Porušení povinností stanovené v odst. 9.18 tohoto článku musí být Pronajímatelem řádně zdokumentováno úředním záznamem a pořízením fotodokumentace. Smluvní strany shodně prohlašují, že s ohledem na charakter povinností, jejichž splnění je zajištěno touto smluvní pokutou, a dále s ohledem na veřejný zájem na plnění této povinnosti považují dohodnutou smluvní pokutu za přiměřenou. Smluvní pokuta je splatná do 15 (patnácti) dní ode dne, kdy byla písemná výzva Pronajímatele k jejímu zaplacení doručena Nájemci, a to na účet Pronajímatele sdělený Nájemci v této výzvě. Součástí výzvy musí být výše uvedená dokumentace. Tato pokuta nemá vliv na případné správní řízení vedené správním orgánem pro porušení povinností stanovených původcům odpadů zákonem o odpadech.
- 9.21 Nájemce je oprávněn umístit své sídlo, resp. místo podnikání, na adresu Domu, v němž se Nebytový prostor nachází, pouze na základě předchozího písemného souhlasu Pronajímatele. Tento souhlas lze udělit pouze Nájemci, a to na dobu trvání nájemního vztahu založeného touto nájemní smlouvou. Nájemce je povinen změnit adresu sídla,

resp. místa podnikání, je-li tato adresou Domu, a to jejím výmazem z Obchodního, resp. Živnostenského, rejstříku do 30 (třiceti) dní ode dne skončení předmětného nájemního vztahu. V případě porušení této povinnosti ze strany Nájemce je Pronajímatel, vedle požadavku na zjednání nápravy, oprávněn uplatnit na Nájemci rovněž smluvní pokutu ve výši **5.000,- Kč** (pěttisíc korun českých) za každý byt i započatý týden prodlení se splněním této povinnosti. Za den splnění této povinnosti se považuje den, ke kterému byl proveden výmaz adresy Domu jako sídla, resp. místa podnikání, Nájemce z Obchodního, resp. Živnostenského, rejstříku.

## **10 Prodlení s placením**

10.1 V případě prodlení Nájemce s jakýmkoli peněžitým plněním, ke kterému je Nájemce zavázán na základě této smlouvy, je Nájemce vedle úhrady dlužné částky povinen zaplatit Pronajímateli dle § 517 odst. 2 zákona č. 40/1964 Sb., občanský zákoník, ve znění pozdějších předpisů, úroky z prodlení. Výše úroků z prodlení se řídí nařízením vlády č. 142/1994 Sb., kterým se stanoví výše úroků z prodlení a poplatku z prodlení podle občanského zákoníku, ve znění pozdějších předpisů.

## **11 Zvláštní ujednání o doručování písemností**

11.1 Smluvní strany se dohodly, že pro doručování veškerých písemných zásilek souvisejících s nájemním vztahem dle této smlouvy platí následující ujednání: Smluvní strany si budou doručovat písemnosti na jejich adresu uvedenou v záhlaví této smlouvy, pokud si písemně prokazatelným způsobem neoznámí změnu adresy sídla či místa podnikání. Nájemci se kromě toho může doručovat i do jeho provozovny, umístěné v Nebytovém prostoru, k rukám odpovědného zástupce (§ 11 zákona č. 455/1991 Sb., o živnostenském podnikání, ve znění pozdějších předpisů). Nevyzvedne-li si Nájemce zásilku, nebo nepodaří-li se mu zásilku doručit na adresu tak, jak je shora uvedeno, považuje se den vrácení zásilky Pronajímateli za den, kdy byla Nájemci doručena.

## **12 Závěrečná ustanovení**

12.1 Právní vztah mezi Pronajímatelem a Nájemcem se řídí platnými právními předpisy, zejména zákonem č. 116/1990 Sb., o nájmu a podnájmu nebytových prostor, ve znění pozdějších předpisů, a subsidiárně příslušnými ustanoveními zákona č. 40/1964 Sb., občanský zákoník, ve znění pozdějších předpisů.

12.2 Smluvní strany výslovně souhlasí s tím, aby tato smlouva byla uvedena v Centrální evidenci smluv vedené Městskou částí Praha 1, která je veřejně přístupná, a která obsahuje údaje o smluvních stranách, předmětu smlouvy, číselné označení této smlouvy a datum jejího podpisu. Smluvní strany prohlašují, že skutečnosti uvedené v této smlouvě nepovažují za obchodní tajemství ve smyslu § 17 zákona č. 513/1991 Sb., obchodní zákoník, ve znění pozdějších předpisů, a udělují svolení k jejich užití a zveřejnění bez stanovení jakýchkoliv dalších podmínek.

12.3 Platností tato smlouva nabývá okamžikem jejího podpisu oběma smluvními stranami. Smluvní strany konstatují, že Nebytový prostor je ke dni uzavření této smlouvy fakticky užíván ze strany třetí osoby. Smluvní strany si jsou vědomy, že účinnost této smlouvy tak nemůže nastat dříve, než dojde k vyklizení Nebytového prostoru třetí osobou nebo Pronajímatelem a k jeho fyzickému převzetí Pronajímatelem a následnému předání oprávněnému Nájemci. S ohledem na tuto skutečnost smluvní strany sjednávají tuto smlouvu s odkládací podmínkou, která se bude mít za splněnou v okamžiku, kdy Pronajímatel Nájemci Nebytový prostor předá, resp. Nájemce Nebytový prostor převezme, tzn. že Nájemce získá plnou a ničím neomezenou možnost s Nebytovým prostorem fakticky disponovat v souladu s touto smlouvou. Převzetím Nebytového prostoru se pro potřeby tohoto článku rozumí i situace, kdy

Nájemce má řádně stanoven termín k převzetí Nebytového prostoru podle ustanovení odst. 3.7. této smlouvy a Nebytový prostor nepřevzme.

- 12.4 Tato smlouva může být změněna pouze písemným dodatkem podepsaným oběma smluvními stranami.
- 12.5 V případě, že některé ustanovení této smlouvy je nebo se stane neúčinné, zůstávají ostatní ustanovení této smlouvy účinná. Smluvní strany se zavazují nahradit neúčinné ustanovení této smlouvy ustanovením jiným, účinným, které svým obsahem a smyslem odpovídá nejlépe obsahu a smyslu ustanovení původního, neúčinného, a úmyslu obou smluvních stran v den uzavření této smlouvy.
- 12.6 Nedílnou součástí této smlouvy jsou, s výjimkou přílohy č. 7 a 8, tyto přílohy:
- 1 - kopie výpisu z katastru nemovitostí
  - 2 - plánek Nebytového prostoru – specifikace
  - 3 - identifikace Správce
  - 4 - kopie výpisu z obchodního a živnostenského rejstříku
  - 5 - kopie Žádosti o Nebytový prostor
  - 6 - kopie Kolaudačního rozhodnutí vydané odborem výstavby Obvodního úřadu v Praze 1
  - 7 - předávací protokol Nebytového prostoru - volná příloha
  - 8 - fotodokumentace Nebytového prostoru - volná příloha
- 12.7 Tato smlouva je vyhotovena ve 2 (dvou) stejnopisech, každý s platností originálu, z nichž 1 (jeden) stejnopis obdrží Nájemce a 1 (jeden) Pronajímatel.
- 12.8 Smluvní strany po přečtení smlouvy prohlašují, že byla sepsána na základě jejich svobodné vůle, určitě, vážně a srozumitelně, nikoli v tísní za nápadně nevýhodných podmínek, a že proti ní nemají námitek. Autentičnost této smlouvy potvrzují svými vlastnoručními podpisy.

V Praze dne:

14.6.2012



**Městská část Praha 1**  
Ing. Oldřich Lomecký  
starosta  
*Pronajímatel*

V Praze dne:

14.6.2012

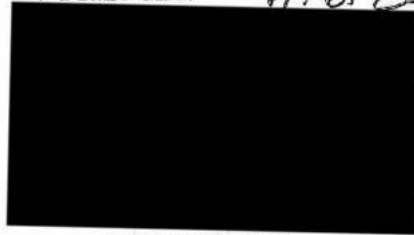

**HONGSHUN, s.r.o.**  
Qin Xiao Hong  
jednatel  
*Nájemce*

## Osvědčující doložka

Níže podepsaní členové Zastupitelstva městské části Praha 1, pověřeni Zastupitelstvem ve smyslu § 43 zákona č. 131/2000 Sb., o hlavním městě Praze, tímto osvědčují, že záměr pronajmout Nebytový prostor specifikovaný v článku 1. odst. 1.2. této smlouvy byl zveřejněn na úřední desce Městské části Praha 1 od 03.04.2012 do 17.04.2012. Rovněž osvědčují návrh na uzavření této nájemní smlouvy byl projednán a schválen Radou městské části Praha 1 dne 15.05.2012 usnesením č. UR12\_0724.

V Praze dne:

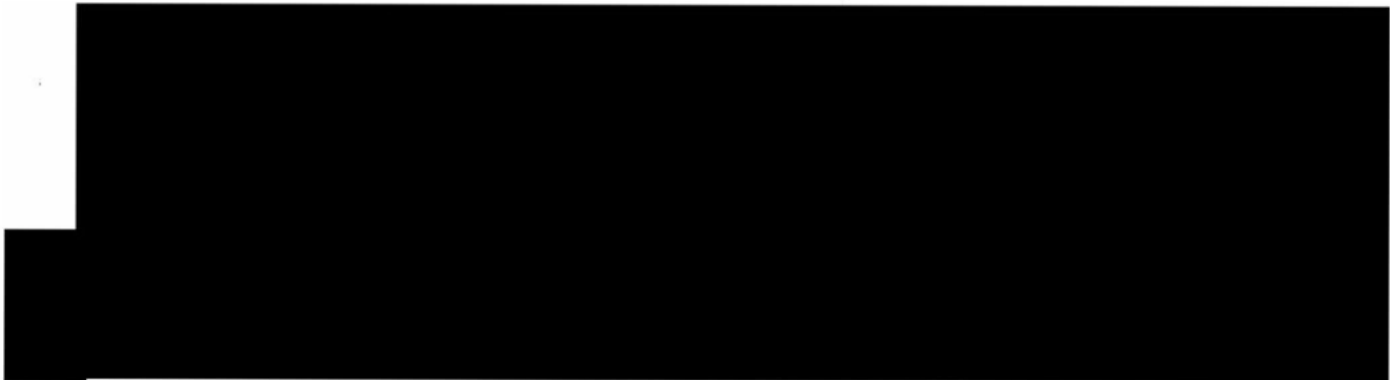

OKRES: CZ0100 Hlavní město Praha,3100  
OBEC: 554782 Praha  
KAT.ÚZEMÍ: 727181 Nové Město

Data ke dni: 1.06.2012

**INFORMACE O BUDOVĚ**

ČÁST OBCE,BUDOVA: Nové Město,Nové Město, č.p.778  
TYP BUDOVI: budova s číslem popisným  
VYUŽITÍ BUDOVI: objekt k bydlení  
OCHRANA: památkově chráněné území  
ŘÍZENÍ VZNIKU: Z-187848/2009-101  
NA PARCELE: KN 616,Nové Město LV 1271

OPRÁVNĚNÉ OSOBY: na listu vlastnictví 1271

OPRÁVNĚNÝ SUBJEKT, ADRESA	IDENTIFIKÁTOR, PODÍL
Vlastnické právo	
Hlavní město Praha Mariánské náměstí 2/2, 11001 Praha 1 - Staré Město, okres Hlavní město Praha Svěřená správa nemovitostí ve vlastnictví obce	IČ:00064581
MĚSTSKÁ ČÁST PRAHA 1 Vodičkova 681/18, 11568 Praha 1 - Nové město, okres Hlavní město Praha	IČ:00063410

cukrárna Simona = 63 m<sup>2</sup>

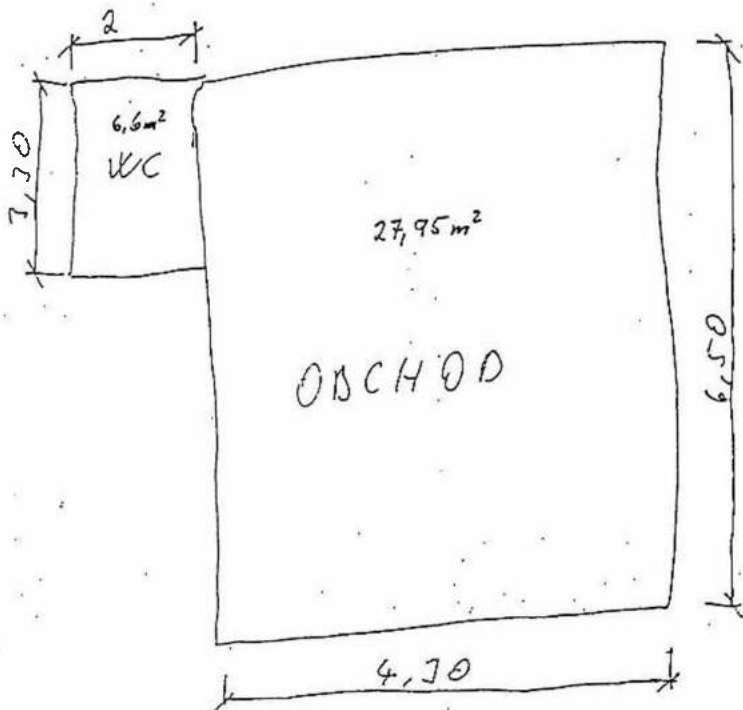
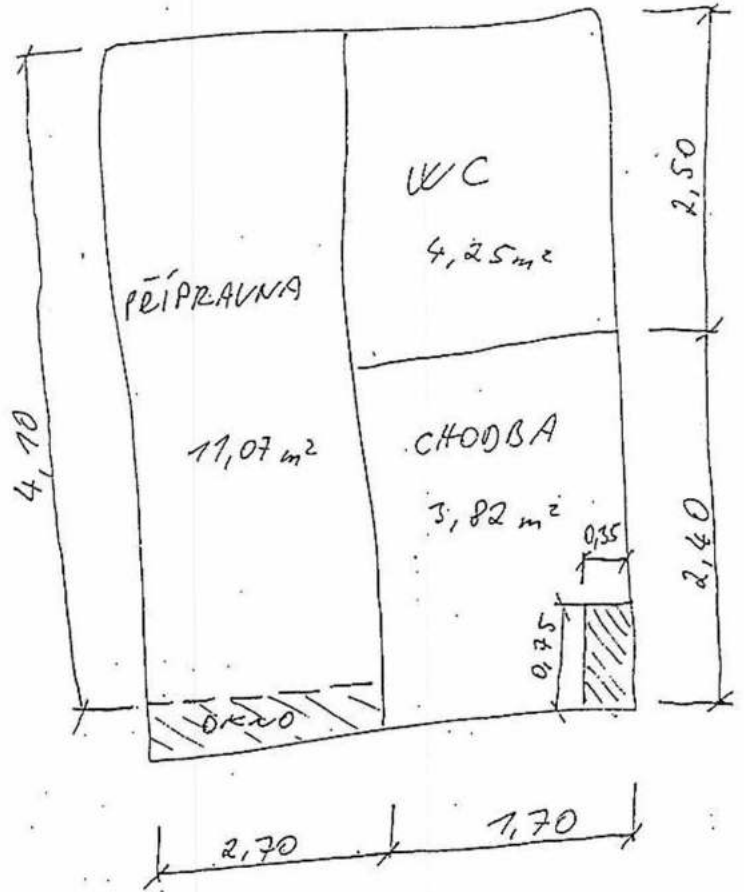
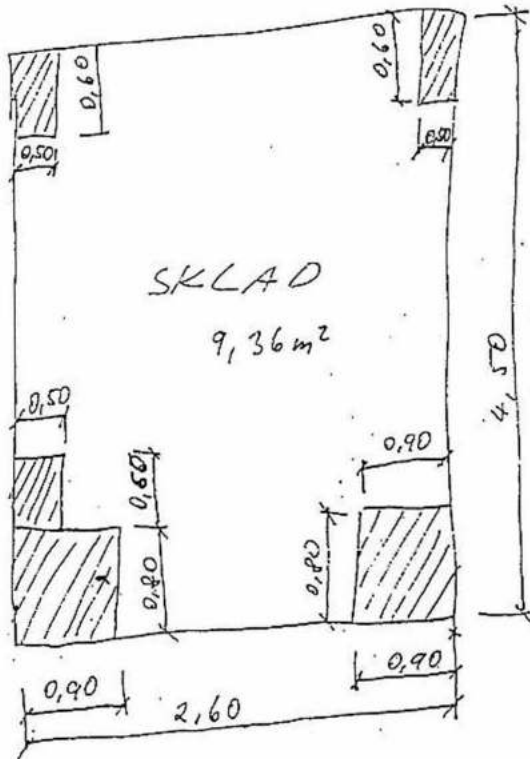

19,14 m<sup>2</sup>

34,55 m<sup>2</sup>

správce: **CENTRA a.s.**  
sídlo: Hellichova 20/392, 118 00 Praha 1  
IČ: 186 28 966  
zástupce: Michal Čamek – předseda představenstva  
technik: Ing. Zbyněk Malý /☎ 257 324 573



Tento výpis z obchodního rejstříku elektronicky podepsal "MĚSTSKÝ SOUD V PRAZE [IČ 00215660]" dne 20.4.2012 v 17:15:31. EPVId:t864g6opmq3u3mqmh5

## V ý p i s

z obchodního rejstříku, vedeného  
Městským soudem v Praze  
oddíl C, vložka 83154

Datum zápisu: 9.května 2001

Obchodní firma: HONGSHUN, s.r.o.

Sídlo: Praha 4, Libušská 319, PSČ 142 00

Identifikační číslo: 264 51 484

Právní forma: Společnost s ručením omezeným

Předmět podnikání:

- velkoobchod
- specializovaný maloobchod

Statutární orgán:

jednatel: Qin Xiao Hong, dat.nar. [REDACTED]

den vzniku funkce: 9.května 2001  
[REDACTED]

Jménem společnosti jedná jednatel, a to samostatně. Za společnost jednatel podepisuje tak, že k obchodní firmě společnosti připojí svůj podpis.

Společníci:

Qin Xiao Hong, dat.nar. [REDACTED]

Vklad: 1 500 000,- Kč

Splaceno: 100 %

Obchodní podíl: 50%

Wu Rui Zhen, dat.nar. [REDACTED]

Vklad: 1 500 000,- Kč

Splaceno: 100 %

Obchodní podíl: 50%

Základní kapitál: 3 000 000,- Kč

----- Správnost tohoto výpisu se potvrzuje -----

Městský soud v Praze

## Výpis ze Živnostenského rejstříku v ARES

---

(Datum aktualizace databáze: 5.6.2012)

Tento výpis má pouze informativní charakter, výpis nemusí obsahovat nejaktuálnější údaje a nemá žádnou právní moc.

### Základní údaje

---

**IČ:** 26451484  
**obchodní firma:** HONGSHUN, s.r.o.  
**sídlo:** Libušská 319/126, 14200 Praha - Písnice  
**právní forma:** 112 - Společnost s ručením omezeným  
**typ subjektu:** právnická osoba tuzemská  
**evidující úřad:** 310012 - Úřad městské části Praha 12  
**vznik první živnosti:** 9.5.2001  
**člen statutárního orgánu:** Qin Xiao Hong, datum narození [REDAKCE]  
**bydliště:** [REDAKCE]  
**pobyt:** [REDAKCE]

### Živnosti

---

#### Výroba, obchod a služby neuvedené v přílohách 1 až 3 živnostenského zákona

**obory činnosti:** Velkoobchod  
Specializovaný maloobchod  
**druh živnosti:** Ohlašovací volná  
**vznik oprávnění:** 9.5.2001

#### Hostinská činnost

**druh živnosti:** Ohlašovací řemeslná  
**vznik oprávnění:** 9.5.2012

# ŽÁDOST - NEBYTOVÉ PROSTORY

## Právnícká osoba

### I. stupeň výběrového řízení

1. POŘADOVÉ ČÍSLO: 25/4/2012

---

2. ADRESA NEBYTOVÉHO PROSTORU: Václavské nám. 14, č.p. 778, Praha 1

---

3. UCHAZEČ – název společnosti: HONGSHUN, s.r.o.

---

4. IČ: 264 51 484

---

5. SÍDLO: Praha 4, Libušská 319, PSČ 142 00

---

#### 6. KONTAKTNÍ OSOBA:

Jméno a příjmení: JUDr. Pavlína Vanická

Fax: \_\_\_\_\_

7. ODHAD NÁKLADŮ DO ZHODNOCENÍ NEBYTOVÉHO PROSTORU / JEDNOTKY v případě rekonstrukce NP (skutečnou výši zhodnocení určí znalec) :

1.380.000,- Kč

8. ÚČEL VYUŽITÍ NEBYTOVÉHO PROSTORU:

Zdravá výživa – restaurace rychlého občerstvení

V Praze dne: 20.4.2012

Podpis: .....



## OBVODNÍ ÚŘAD MĚSTSKÉ ČÁSTI PRAHA 1

## ODBOR VÝSTAVBY

Vodičkova 18, 115 68 Praha 1

ústředna: 210 97 111 fax/telex: 242 15 995

Dle rozdělovníku

Vaše značka:

Naše č.j.:

V Praze dne: 18.2.1996.

Výst. 831/96-M-2/778

Věc: Kolaudační rozhodnutí

Stavebník - paní Simona Lukáčová, [REDAKCE] podal dne 28.2.1996 návrh na vydání kolaudačního rozhodnutí pro stavbu - změnu stavby - stavební úpravy I. etapy stávající cukrárny v přízemí domu čp. 778 v Praze 1, Nové Město, Václavské náměstí 14, pro kterou bylo vydáno stavební povolení dne 6.9.1995 pod čís. Výst. 2083/95-Si/F-2/778.

Odbor výstavby OÚ v Praze 1 podle § 82 odst. 1 zák.č.50/76 Sb., ve znění pozdějších předpisů

p o v o l u j e u ž í v á n í

stavby - změny stavby - stavebních úprav I. etapy stávající cukrárny v přízemí domu čp. 778 v Praze 1 - Nové Město, Václavské náměstí 14.

Stavba obsahuje:

V uliční části: 1x prostor prodejny, 1x manipulační prostor,  
1x sklad baleného zboží, 1x WC pro personál.

Ve dvorní části: 1x WC pro personál, 1x šatna pro personál,  
1x expediční prostor, 1x sklad baleného zboží  
s prostorem pro obaly, 1x prostor pro mytí a  
desinfekci

Vytápění je elektrické přímotopné, ohřev TUV zajištěn elektr. ohříváči. Vnitřní vodovod napojen na stávající vodovod objektu, splašková kanalizace je napojena na stávající kanalizaci.

Vyřizuje: M. Mrázková

Telefon: 210 97 - 278

UVÁDĚJTE NAŠE ČÍSLO

Součástí I.etapy není prostor přípravný a prodeje zmrzliny.

Pro užívání stavby odbor výstavby OÚ v Praze 1 stanoví podle § 82 odst.2 stavebního zákona a § 43 odst.2 vyhl. č. 85/76 Sb., -uživateli se stanoví povinnost zdržet se takové činnosti, která poškozuje životní prostředí /zejména hlu- kem z hudebních produkcí a pod./

Při kolaudačním řízení byly v provedení stavby zji- štěny drobné nedostatky, které musí být odstraněny v těchto lhůtách:

do 31.5.1996 - 1/ dokončení opravy fasády v průchodu do domu

2/ dokončení opravy fasády v uliční části

Nepodstatné odchylky skutečného provedení stavby od dokumentace ověřené ve stavebním řízení, jsou vyznačeny v dokumentaci a nevyžadují zvláštní řízení.

Kolaudační rozhodnutí je zároveň ve smyslu § 82 odst. 4 stav.zák. osvědčením, že provozovna je způsobilá k provozu.

#### O D Ů V O D N Ě M Í:

Návrh byl přezkoumán při místním šetření, které se konalo dne 15.2.1996.

Ke stavbě se vyjádřili tyto dotčené orgány státní správy: HZS-1, MHS- 1, SPŽPZP. Jejich stanoviska jsou kladná. Ke kolaudaci stavby byly předloženy kolaudační doklady.

V řízení bylo zjištěno, že stavba /až na drobné odchylky/ byla provedena podle dokumentace ověřené ve stavebním řízení a že byly splněny podmínky stanovené ve stavebním povolení.

P o u č e n í:

Proti tomuto rozhodnutí má účastník řízení právo podat odvolání do 15ti dnů ode dne doručení k odboru výstavby MHMP v Praze 1, Řásnovka 8, podáním učiněným u odboru výstavby v Praze 1, Vodičkova 18.

Příloha::

1 x ověř. dokumentace /stavebníkovi/  
k vyzvednutí po nabytí právní moci  
rozhodnutí v úředních hodinách u  
příslušného referenta.

Ing. Zuzana Š i m ů n k o v á  
vedoucí odboru výstavby OÚ-1

Rozdělovník:

- Oznamuje se doručením účastníkům řízení:
- stavebníkovi: Paní Simona Lukáčová,

Dotčené orgány státní správy:

MHS-1

HZS-1

PÚPP

OPP MHMP

ZIO OÚ-1

OOS OÚ-1

Na vědomí:

spisy

plány + ověř. dokumentace

SPŽPZP

referent

vlastník domu: Bytový podnik v likvidaci, s.p.

Jindřišská 5, Praha 1.