

SMLOUVA O DÍLO
číslo objednatele: 4216
číslo zhotovitele: /

uzavřená podle ustanovení § 2586 a násl. zákona č. 89/2012 Sb., občanského zákoníku, ve znění pozdějších předpisů, (dále jen „občanský zákoník“)

(dále jen „smlouva“)

Článek I.
Smluvní strany:

1. Česká republika – Hasičský záchranný sbor Zlínského kraje

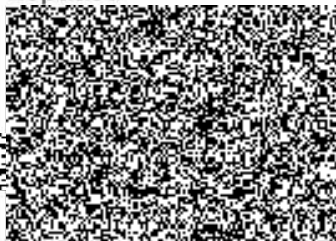
se sídlem:	Přílucká 213, 760 01 Zlín
IČO:	70887306
DIČ:	CZ70887306
Identifikátor datové schránky:	z3paa5u
Zastoupený:	
Bankovní spojení:	
Číslo účtu:	
Kontaktní osoba:	
E-mail:	
Tel.:	
Fax.:	

(dále jen „objednatel“)

a

2. VPO Protivanov, a.s.

se sídlem:	Boskovická 250, 798 48 Protivanov
právní forma:	akciová společnost
<i>zapsána ve veřejném rejstříku,</i>	<i>vedeným u Krajského soudu v Brně, oddíl B, vložka 5984</i>
IČO:	29001765
DIČ:	CZ29001765
Identifikátor datové schránky:	5g9g3fm
Zastoupená:	
Bankovní spojení:	
Číslo účtu:	
Kontaktní osoba:	
E-mail:	
Tel. / Fax.:	

(dále jen „zhotovitel“)

Dále také též jako „smluvní strany“.



Článek II. Předmět smlouvy

1. Předmětem této smlouvy je závazek zhotovitele zhotovit a předat řádně, včas a ve sjednané kvalitě dílo specifikované v čl. II. odst. 2 (dále jen „dílo“). Předmětem smlouvy je rovněž závazek objednatele zaplatit zhotoviteli za řádně a včas zhotovené a předané dílo sjednanou cenu.
2. Specifikace díla:
Předmětem smlouvy je „oprava vchodových dveří výměnným způsobem“ ve specifikaci dle přílohy č. 1 této smlouvy.
Místem plnění je: Stanice Kroměříž, Nerudova 450, 767 01 Kroměříž
3. Podkladem pro uzavření této smlouvy je kalkulace zhotovitele č. KM200386 ze dne 17.5.2021, která byla na základě realizovaného průzkumu trhu vybrána jako nejvýhodnější.

Článek III. Způsob a termín zhotovení díla, předání díla

1. Zhotovitel je při zhotovení díla povinen postupovat s odbornou péčí, podle svých nejlepších znalostí a schopností, přičemž je při své činnosti povinen chránit zájmy a dobré jméno objednatele a postupovat v souladu s jeho pokyny. V případě nevhodných pokynů objednatele je zhotovitel povinen na nevhodnost těchto pokynů objednatele písemně upozornit, v opačném případě nese zhotovitel zejména odpovědnost za vady a za škodu, které v důsledku nevhodných pokynů objednatele objednateli a/nebo zhotoviteli a/nebo třetím osobám vznikly.
2. Termín zhotovení a předání řádně zhotoveného díla je nejpozději **do 27.8.2021**.
3. Místem předání díla je: **Stanice Kroměříž, Nerudova 450, 767 01 Kroměříž**
4. O předání a převzetí díla bude zhotovitelem vyhotoven protokol o předání a převzetí díla (dále jen „protokol“) ve dvou (2) vyhotoveních, který bude podepsán oběma smluvními stranami a každá ze smluvních stran obdrží po jednom (1) vyhotovení protokolu.
5. Objednatel je oprávněn odmítnout převzetí díla, pokud dílo nebude zhotoveno řádně v souladu s touto smlouvou a ve sjednané kvalitě, přičemž v takovém případě objednatel důvody odmítnutí převzetí díla písemně zhotoviteli sdělí, a to nejpozději do pěti (5) pracovních dnů od původního termínu předání díla. Na následné předání díla se použijí výše uvedená ustanovení tohoto článku.
6. Dílo je považováno za dokončené, pokud jsou dokončeny veškeré práce a dodávky. Zároveň musí být doloženy veškeré zápisy a protokoly o zkouškách a revizích vyžadované příslušnými právními předpisy a technickými normami. Součástí díla jsou i předepsané certifikáty, záruční listy a návody k obsluze a údržbě v českém jazyce.
7. Objednatel je oprávněn oznámit vady díla a uplatnit nároky z odpovědnosti za vady provedených prací (díla) dle volby objednatele kdykoli ve lhůtě 24 měsíců od předání díla a za vady dodaných věcí (brány a komponentů) kdykoliv ve lhůtě 24 měsíců od předání díla. Pokud objednatel uplatní nárok na odstranění vady díla, zavazuje se zhotovitel tuto vadu odstranit nejpozději do patnácti (15) dnů nebo ve lhůtě stanovené objednatelem, pokud by výše uvedená lhůta nebyla přiměřená. Zhotovitel je povinen předat dílo objednateli po odstranění vady dle Čl. III. odst. 4. a 5.

Článek IV. Cena díla a platební podmínky

1. Smluvní strany se dohodly, že za dílo řádně zhotovené a předané podle této smlouvy objednatel zaplatí zhotoviteli cenu díla celkem ve výši **175 511,00 Kč bez DPH** (slovy: jedno sto sedmdesát pět tisíc pět set jedenáct korun českých) jako cenu nejvýše přípustnou, tj. **212 368,00 Kč s DPH** (slovy: dvě stě dvanáct tisíc tři sta šedesát osm korun českých) při sazbě DPH ve výši 21 %, přičemž sazba DPH bude v případě její změny stanovena v souladu s platnými právními předpisy.
2. Tato sjednaná cena díla je konečná a zahrnuje zejména veškeré výlohy, výdaje a náklady vzniklé zhotoviteli v souvislosti se zhotovením a předáním díla.
3. Po realizaci zakázky bude cena díla zaplacená na základě faktury vystavené zhotovitelem po řádném provedení a předání plnění díla a jeho převzetí objednatelem. Faktura (daňový doklad) vystavená zhotovitelem musí obsahovat náležitosti stanovené právními předpisy, evidenční číslo smlouvy, vyčíslení zvláště ceny díla bez DPH, zvláště DPH a celkovou cenu díla včetně DPH. **Součástí daňového dokladu (faktury) musí být položkový rozpis fakturovaného díla.**
4. Zhotovitel je povinen přiložit k faktuře kopie protokolu.
5. Smluvní strany se dohodly, že platba bude provedena v českých korunách (CZK) výhradně na účet zhotovitele uvedený v Čl. I. smlouvy. Pokud zhotovitel nemá účet zřízený v peněžním ústavu na území České republiky, bankovní poplatky za zahraniční platbu jdou na vrub zhotovitele.
6. Smluvní strany se dohodly na lhůtě splatnosti faktury v délce jednadvaceti (21) kalendářních dnů ode dne doručení faktury objednateli na adresu sídla objednatele. V případě pochybností se má za to, že dnem doručení se rozumí třetí den ode dne odeslání faktury. Cena díla se považuje za uhrazenou okamžikem odepsání fakturované ceny díla z bankovního účtu objednatele. Pokud objednatel uplatní nárok na odstranění vady díla ve lhůtě splatnosti faktury, není objednatel povinen až do odstranění vady díla uhradit cenu díla. Okamžikem odstranění vady díla začne běžet nová lhůta splatnosti faktury v délce jednadvaceti (21) kalendářních dnů.
7. Objednatel nebude poskytovat zhotoviteli jakékoliv zálohy na úhradu ceny díla nebo její části.
8. Objednatel je oprávněn před uplynutím lhůty splatnosti faktury vrátit bez zaplacení fakturu, která neobsahuje náležitosti stanovené touto smlouvou nebo budou-li tyto údaje uvedeny chybně. Zhotovitel je povinen podle povahy nesprávnosti fakturu opravit nebo nově vyhotovit. V takovém případě není objednatel v prodlení se zaplacením ceny díla. Okamžikem doručení náležitě doplněné či opravené faktury začne běžet nová lhůta splatnosti faktury v délce jednadvaceti (21) kalendářních dnů.

Článek V. Kontrola provádění díla

1. Objednatel je oprávněn kontrolovat provádění díla. Zjistí-li, že zhotovitel provádí dílo v rozporu se svými povinnostmi stanovenými touto smlouvou, je objednatel oprávněn požadovat se toho, aby dílo bylo prováděno v souladu s touto smlouvou. Vznikly-li prováděním díla v rozporu s touto smlouvou vady, má objednatel právo požadovat po zhotoviteli jejich odstranění a bezvadné plnění.

Článek VI. Povinnost mlčenlivosti

1. Zhotovitel se zavazuje zachovávat ve vztahu ke třetím osobám mlčenlivost o informacích, které při plnění této smlouvy získá od objednatele nebo o objednateli či jeho zaměstnancích a spolupracovnících a nesmí je zpřístupnit bez písemného



souhlasu objednatele žádné třetí osobě ani je použit v rozporu s účelem této smlouvy, ledaže se jedná:

- a. o informace, které jsou veřejně přístupné, nebo
 - b. o případ, kdy je zpřístupnění informace vyžadováno zákonem nebo závazným rozhodnutím oprávněného orgánu.
2. Zhotovitel je povinen zavázat povinností mlčenlivosti podle odstavce 1 všechny osoby, které se budou podílet na poskytování služeb objednateli dle této smlouvy.
 3. Za porušení povinnosti mlčenlivosti osobami, které se budou podílet na poskytování služeb dle této smlouvy, odpovídá zhotovitel, jako by povinnost porušil sám.
 4. Povinnost mlčenlivosti trvá i po skončení účinnosti této smlouvy.
 5. Veškerá komunikace mezi smluvními stranami bude probíhat prostřednictvím osob oprávněných jednat jménem smluvních stran, kontaktních osob, popř. jimi pověřených pracovníků.

Článek VII.

Smluvní pokuty a odstoupení od smlouvy

1. V případě nedodržení termínu zhotovení a předání řádně zhotoveného díla podle čl. III. ze strany zhotovitele, v případě nepřevzetí díla ze strany objednatele z důvodů vad díla nebo v případě prodlení zhotovitele s odstraněním vad díla je zhotovitel povinen uhradit objednateli smluvní pokutu ve výši 0,05 % z celkové ceny díla s DPH za každý i započatý kalendářní den prodlení.
2. Jestliže zhotovitel poruší jakoukoli povinnost podle čl. VI., zavazuje se zhotovitel uhradit objednateli smluvní pokutu ve výši 5.000,- Kč (slovy: pět tisíc korun českých) za každé jednotlivé porušení povinnosti.
3. Objednatel je povinen zaplatit zhotoviteli za prodlení s úhradou faktury po sjednané lhůtě splatnosti úrok z prodlení ve výši 0,05 % z dlužné částky vč. DPH dle příslušné faktury za každý, byť i započatý, den prodlení.
4. Smluvní pokuta a úrok z prodlení jsou splatné do čtrnácti (14) kalendářních dnů ode dne jejího uplatnění.
5. Zaplacením smluvní pokuty a úroku z prodlení není dotčen nárok smluvních stran na náhradu škody nebo odškodnění v plném rozsahu ani povinnost zhotovitele řádně dokončit dílo.
6. Za podstatné porušení této smlouvy zhotovitelem, které zakládá právo objednatele na odstoupení od této smlouvy, se považuje zejména:
 - a) prodlení zhotovitele se zhotovením a předáním řádně zhotoveného díla o více než sedm (7) kalendářních dnů;
 - b) neodstranění vad díla ve lhůtě stanovené podle čl. III a čl. VIII.;
 - c) porušení jakékoli povinnosti zhotovitele podle čl. VI.;
 - d) postup zhotovitele při zhotovení díla v rozporu s pokyny objednatele.
7. Objednatel je dále oprávněn od této smlouvy odstoupit v případě, že
 - a) vůči majetku zhotovitele probíhá insolvenční řízení, v němž bylo vydáno rozhodnutí o úpadku, pokud to právní předpisy umožňují;
 - b) insolvenční návrh na zhotovitele byl zamítnut proto, že majetek zhotovitele nepostačuje k úhradě nákladů insolvenčního řízení;
 - c) zhotovitel vstoupí do likvidace.
8. Zhotovitel je oprávněn od smlouvy odstoupit v případě, že objednatel bude v prodlení s úhradou svých peněžitých závazků vyplývajících z této smlouvy po dobu delší než šedesát (60) kalendářních dní.

- Objednatel je oprávněn vypovědět tuto smlouvu kdykoliv s třicetidenní (30) výpovědní lhůtou, která počíná běžet prvním dnem následujícím po doručení výpovědi. V takovém případě je zhotovitel povinen učinit již jen takové úkony, bez nichž by mohly být zájmy objednatele vážně ohroženy.
10. Účinky každého odstoupení od smlouvy nastávají okamžikem doručení písemného projevu vůle odstoupit od této smlouvy druhé smluvní straně. Odstoupení od smlouvy se nedotýká zejména nároku na náhradu škody, smluvní pokuty a povinnosti mlčenlivosti.

Článek VIII.

Záruka a sankce za její nedodržení

1. Zhotovitel odpovídá za kvalitu jím prováděných prací (díla) dle této smlouvy po dobu 24 měsíců od předání díla objednateli a za vady dodaných věcí (dveřních prvků a všech jejích komponentů) kdykoliv ve lhůtě 60 měsíců od předání díla objednateli za podmínek uvedených v záruční listině. (V záruční listině je nutné uvést výrobky a materiály vyloučené ze záruky, resp. s kratší záruční lhůtou. Dále je nutné uvést podmínky údržby a zacházení s výrobky a materiály, jejichž nedodržení vylučuje odpovědnost za výskyt vady v záruční lhůtě).
2. Veškeré vady díla je objednatel povinen uplatnit u zhotovitele bez zbytečného odkladu poté, kdy vadu zjistil, a to formou písemného oznámení o vadě, telefonicky, faxem, datovou zprávou nebo emailem na adresy uvedené v Čl. I. smlouvy. Na ohlášení vad je zhotovitel povinen odpovědět do dvou pracovních dnů ode dne doručení.
3. Zhotovitel se zavazuje odstranit jím uznané reklamované vady ve lhůtě 15 dnů od doručení reklamace objednatele nebo ve lhůtě stanovené objednatel, pokud by výše uvedená lhůta nebyla přiměřená.
4. Zhotovitel je povinen v případě prodlení s vyřízením reklamace zaplatit objednateli smluvní pokutu ve výši 500,- Kč, a to za každý případ a za každý kalendářní den prodlení. Sjednanou smluvní pokutu je povinen zaplatit do čtrnácti (14) kalendářních dnů ode dne jejího uplatnění.
5. Reklamace jsou ze strany objednatele řešeny kontaktními osobami objednatele.

Článek IX.

Ostatní ujednání

1. Zhotovitel se bude po celou dobu provádění prací řídit platnými předpisy v oblasti bezpečnosti a ochrany zdraví, požární ochrany a ochrany životního prostředí.
2. Zhotovitel je oprávněn provádět změny ve složení realizačního týmu, který poskytuje objednateli služby na základě této smlouvy, pouze s předchozím souhlasem objednatele. Zhotovitel je povinen provést změnu člena realizačního týmu na základě odůvodněného požadavku Objednatele, a to bez zbytečného odkladu po uplatnění tohoto požadavku u zhotovitele.
3. Zhotovitel bere na vědomí, že veškeré práce při realizaci předmětu plnění zakázky budou realizovány za plného provozu stanice, jejíž činnost nesmí být narušena, nesmí být omezena ani výjezdová činnost jednotky.
4. Smluvní strany jsou povinny bez zbytečného odkladu oznámit druhé smluvní straně změnu údajů v záhlaví smlouvy.
5. Zhotovitel není bez předchozího písemného souhlasu objednatele oprávněn postoupit práva a povinnosti z této smlouvy na třetí osobu.
6. Zhotovitel je povinen dokumenty související s poskytováním služeb dle této smlouvy uchovávat nejméně po dobu deseti (10) let od konce účetního období, ve kterém došlo k zaplacení poslední části ceny poskytnutých služeb popř. k poslednímu zdanitelnému



plnění dle této smlouvy, a to zejména pro účely kontroly oprávněnými kontrolními orgány.

7. Zhotovitel je povinen umožnit kontrolu dokumentů souvisejících s poskytováním služeb dle této smlouvy ze strany objednatele a jiných orgánů oprávněných k provádění kontroly, a to zejména ze strany Ministerstva vnitra ČR, Ministerstva financí ČR, územních finančních orgánů, Nejvyššího kontrolního úřadu, případně dalších orgánů oprávněných k výkonu kontroly a ze strany třetích osob, které tyto orgány ke kontrole pověří nebo zmocní.
8. Zhotovitel je povinen ve smyslu ustanovení § 2 písm. e) zákona č. 320/2001 Sb., o finanční kontrole ve veřejné správě a o změně některých zákonů (zákon o finanční kontrole), spolupůsobit při výkonu finanční kontroly.
9. Zhotovitel je povinen upozornit objednatele písemně na existující či hrozící střet zájmů bezodkladně poté, co střet zájmů vznikne nebo vyjde najevo, pokud zhotovitel i při vynaložení veškeré odborné péče nemohl střet zájmů zjistit před uzavřením této smlouvy.
10. Zhotovitel bez jakýchkoliv výhrad souhlasí se zveřejněním své identifikace a dalších údajů uvedených ve smlouvě včetně ceny díla.

Článek X. Závěrečná ustanovení

1. Kontaktní osoby smluvních stran uvedené v čl. I jsou oprávněny k poskytování součinnosti dle této smlouvy, nejsou však jakkoli oprávněny či zmocněny ke sjednávání změn nebo rozsahu této smlouvy.
2. Smlouva nabývá platnosti dnem jejího podpisu oběma smluvními stranami a účinnosti dnem jejího zveřejnění v registru smluv dle zákona č. 340/2015 Sb., o registru smluv. Smlouva bude v registru smluv uveřejněna Hasičským záchranným sborem Zlínského kraje, a to nejdéle do 30 dnů od uzavření této smlouvy. V případě, že dle podmínek stanovených v zákoně o registru smluv není nutné smlouvu uveřejňovat, nabývá tato smlouva platnosti a účinnosti podpisem stran.
3. S odkazem na zákon č. 340/2015 Sb., o zvláštních podmínkách účinnosti některých smluv, uveřejňování těchto smluv a o registru smluv (zákon o registru smluv), v platném znění, se smluvní strany dohodly, že tuto smlouvu uveřejní v registru smluv za podmínek stanovených uvedeným zákonem. Smluvní strany prohlašují, že skutečnosti uvedené v této smlouvě nepovažují za obchodní tajemství ve smyslu ust. § 504 občanského zákoníku a udělují svolení k jejich užití a zveřejnění bez ustanovení jakýchkoliv dalších podmínek.
4. Vztahy touto smlouvou neupravené se řídí platným českým právním řádem zejména § 2586 a násl. zákona č. 89/2012 Sb., občanský zákoník, ve znění pozdějších předpisů.
5. V případě uzavření této smlouvy ve dvojjazyčném znění je rozhodné znění v českém jazyce. Veškerá komunikace smluvních stran bude probíhat v českém jazyce.
6. Tuto smlouvu lze měnit, doplňovat či zrušit pouze dohodou smluvních stran, a to písemnými listinnými dodatky číslovanými vzestupnou řadou; jiná ujednání jsou neplatná.
7. Smluvní strany se zavazují, že veškeré spory vzniklé v souvislosti s realizací smlouvy budou řešeny smírnou cestou – dohodou. Nedojde-li k dohodě, bude spor projednán před příslušným českým soudem podle platného českého právního řádu.
8. Smluvní strany se dohodly podle § 89a občanského soudního řádu, že ve sporu z této smlouvy bude dána místní příslušnost Okresního soudu ve Zlíně, případně Krajského soudu v Brně, jako soudu prvního stupně.

- Veškerá korespondence mezi smluvními stranami, včetně jejich prohlášení, je ve vztahu k této smlouvě irelevantní, není-li ve smlouvě stanoveno jinak.
10. Tato smlouva je vyhotovena ve dvou (2) stejnopisech, z nichž jeden (1) obdrží kupující a jeden (1) prodávající, v případě potřeby může být smlouva vyhotovena a uzavřena i v elektronické podobě.
 11. Každá ze smluvních stran prohlašuje, že tuto smlouvu uzavírá svobodně a vážně, že považuje obsah této smlouvy za určitý a srozumitelný, a že jsou jí známy veškeré skutečnosti, jež jsou pro uzavření této smlouvy rozhodující, na důkaz čehož připojují smluvní strany k této smlouvě své podpisy.
 12. Nedílnou součástí této smlouvy jsou níže uvedené přílohy.

Seznam příloh:

příloha č. 1: Specifikace předmětu plnění: kalkulace smlouvy KM21038

příloha č. 2: Všeobecné obchodní podmínky 10/2020

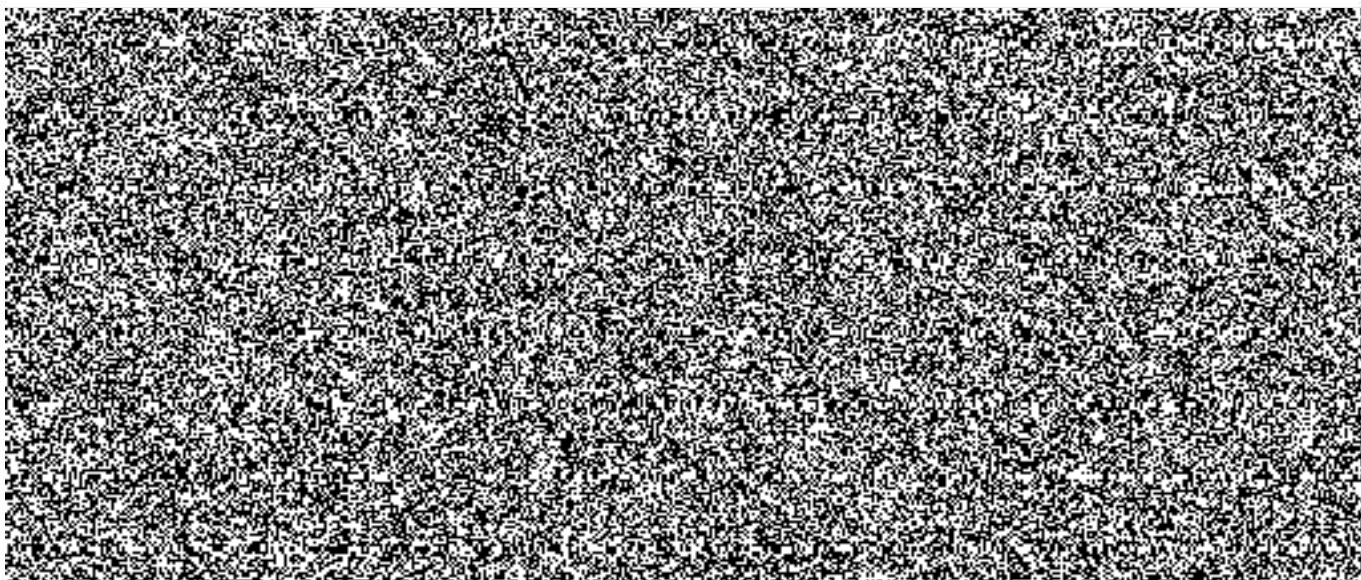



OKNA - DVEŘE



OVĚŘENO
ZÁKAZNÍKY



Objednatel:

Hasičský záchranný sbor
Zlínského kraje
Nerudova 450
767 01 Kroměříž



Zhotovitel:

VPO Protivanov, a.s.
Boskovická 250
798 48 Protivanov

IČO: 29001765
DIČ: CZ29001765

Akce: Požární stanice Kroměříž
Barva: stříbrný elox E6/EV1

Příloha č.1 – kalkulace smlouvy:KM21038

17.5.2021

Vážený zákazníku,

děkujeme za Vaši poptávku. Dovolujeme si Vám předložit cenový návrh s nabídkou hliníkových oken a dveří z německého profilového systému HEROAL se stavební hloubkou 72 mm, 77 mm nebo 92 mm s přerušeným tepelným mostem, anebo se stavební hloubkou 50 mm bez přerušeného tepelného mostu. Okna i dveře mohou být zaskleny izolačním dvojsklem, trojsklem nebo výplní s tloušťkou až 64 mm. Typ hliníkového profilového systému, specifikace zasklení a další parametry jsou uvedeny u každé pozice.

Okna a vstupní a balkonové dveře jsou okována celoobvodovým kováním G-U nebo Heroal. Součástí kování je mikroventilace u sklopně otočných prvků a pojistka proti otevření okna v případě že je ve vyklopené poloze. Balkonové dveře jsou standardně vybaveny protiprůvanovou pojistkou a madélkem. Vstupní dveře jsou standardně vybaveny špičkovým kováním G-U Security Automatic s tříbodovou bezpečnostní rozvorou, pokud není přímo u pozice uvedeno jinak.

Základní cenově zvýhodněné barvy:

- RAL 9016 matt (0553) - bílá
- RAL 9006 matt (0542) - stříbrná
- RAL 7016 matt (0501) - antracit
- RAL 8007 matt (0549) - hnědá
- stříbrný elox E6/EV1

Akční nabídka speciálních barev HEROAL

- RAL 7021 - matt (0784)
- RAL 0841 - antracit s jemnou strukturou
- RAL 0759 - šedá s jemnou metalickou strukturou

Cenová zvýhodnění platí pouze pro stejné barevné provedení z obou stran (z interiéru a exteriéru). Specifikace povrchové úpravy je vždy uvedena u každé pozice. Povrchová úprava je standardně provedena práškovými barvami RAL matt. Je však možné nabídnout i další dostupné barvy a v lesklém i matném provedení. Povrchová úprava eloxovaných hliníkových profilů je v souladu s normou - odstín E6/EV.

Termín dodání dle aktuální naplněnosti výroby (na dotaz).

okna

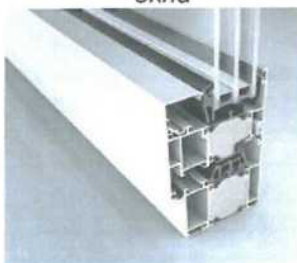

Heroal W 72

dveře

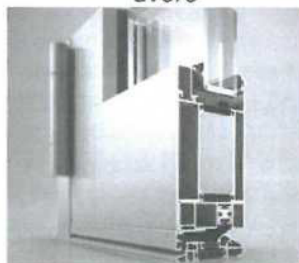

Heroal D 72

dveře

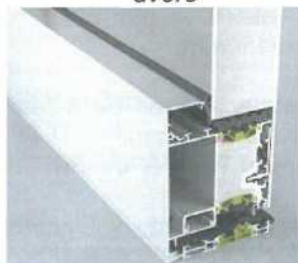

Heroal D 92 UD

posuvné dveře

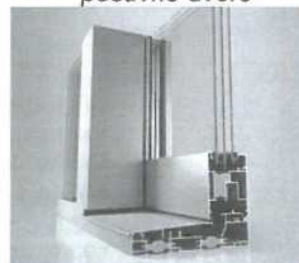

Heroal S 77 SL



Poz.01.1

1 Ks Dveřní prvek 1820 mm x 2470 mm, sestávající z 2kř. dveří a jednoho pevného pole.

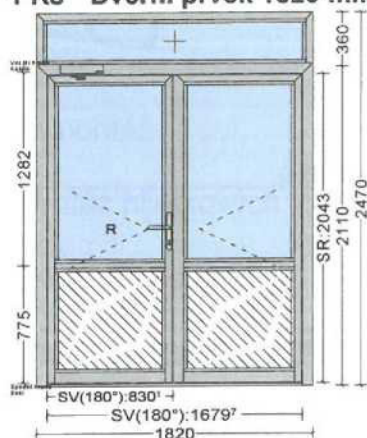

Měřítko 1:50

Pohled zevnitř

Systém: heroal W/D 72 mit PU Varianta 1,7 Zaskl. lišta: Standard

2 F

Pohledové šířky profilů (venkovní)

Rám:	46 mm, 70 mm, 20 mm
Sokl:	94 mm
Sloupky:	70 mm, 84 mm
Dv.křídlo:	70 mm, 94 mm

Popis dveří:

Dveře 2-křídlové otvíravé ven P

Napojení na podlahu:

heroal 119

Přídavné díly na jeden prvek:

2 Ks Transportní popruh 60 cm - textil - vrut 3,9x25mm

Kování na jeden prvek:

6 Ks	Dveřní pant WALA WX 2díl. - rozteč 67 mm EV1 stříbrný
1 Ks	Cyl. vložka BKS 35/60, BT3 (D72) Nikl
1 Ks	Dveřní zavírač TS 4000 - tělo Stříbrná
1 Ks	Rameno TS 4000/2000 s vyp. aretací Stříbrná
1 Ks	dveřní uzávěr G.U-SECURY 33/92 AUT ferGUard Silber
1 Ks	Kabelová přechodka
1 Ks	Sada el. pohonu (A-Öffner) pre SA
1 Ks	Zap.plech U24x6/216/NL12/AT ferGUard Silber
1 Ks	Dveřní klika-koule na štítku (vl.12mm) TITAN
2 Ks	Spl-AUT-MR/U24x6/120/NL12/Est08 ferGUard Silber
1 Ks	Ovládání zástrčí vedlejšího křídla
1 Ks	Káblková prechodka 20x350x15 Ø8 DO 180°
1 Ks	Sjednocení vložek (k sadě vložek jen 5 klíčů)

Barvy:

Profily: E6/EV1

Výplň:

2 Ks	Výplň ALU - elox tl. 24 mm
	Deska 900x2150mm
2 Ks	4-Ar-4 1,0
	W3,5-Chromatech Ultra - 9004 černý, Rw=30dB
	Venkovní: Kůra čirá 4mm
	Vnitřní: Planibel TOP N+ 4 mm
1 Ks	4-Ar-4 1,0
	W3,5-Chromatech Ultra - 9004 černý, Rw=30dB
	Venkovní: Float 4mm
	Vnitřní: Planibel TOP N+ 4 mm

Třibodový bezpečnostní zámek s el. otvíračem.

(Při impulzu z domovního zvonku je aktivován pohyblivý mechanismus v zámku, který zatáhne všechny tři stříelky zpět do zámku, čímž dojde k plnému otevření dveří.)

Cena nezahrnuje zdroj k el. otvírači a napojení na elektrorozvody!

Vložky všech dveří sjednoceny na společný klíč (k sadě vložek jen 5ks klíčů!)

za cenu:

Cena za jednotku/Celková cena

56.759 CZK

Poz.02.1

1 Ks Dvoukřídlové dveře 1500 mm x 2055 mm

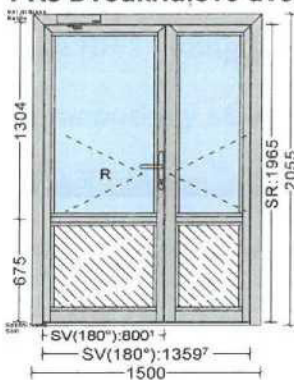

Měřítko 1:50

Pohled zevnitř

Systém: heroal W/D 72 mit PU Varianta 1,7 Zaskl. lišta: Standard 2 F

Pohledové šířky profilů (venkovní)

Rám:	46 mm, 20 mm
Sokl:	94 mm
Sloupek:	84 mm
Dv.křídlo:	70 mm, 94 mm

Popis dveří:

Dveře 2-křídlové otvíravé ven P

Napojení na podlahu:

heroal 119

Přídavné díly na jeden prvek:

1 Ks	Schwellenpr. 72/14_o.PU 1500mm
2 Ks	Transportní popruh 60 cm - textil - vrut 3,9x25mm

Kování na jeden prvek:

6 Ks	Dveřní pant WALA WX 2dí. - rozteč 67 mm EV1 stříbrný
1 Ks	Cyl. vložka BKS 35/60, BT3 (D72) Nikl
1 Ks	Dveřní zavírač TS 4000 - tělo Stříbrná
1 Ks	Rameno TS 4000/2000 s vyp. aretací Stříbrná
1 Ks	dveřní uzávěr G.U-SECURY 33/92 AUT ferGUard Silber
1 Ks	Kabelová přechodka
1 Ks	Sada el. pohonu (A-Öffner) pre SA
1 Ks	Zap.plech U24x6/216/NL12/AT ferGUard Silber
1 Ks	Dveřní klika-koule na štítku (vl.12mm) TITAN
2 Ks	Spl-AUT-MR/U24x6/120/NL12/Est08 ferGUard Silber
1 Ks	Ovládání zástrčí vedlejšího křídla
1 Ks	Sjednocení vložek (k sadě vložek jen 5 klíčů)

Barvy:



Profily: E6/EV1

Výplň:

2 Ks Výplň ALU - elox tl. 24 mm
Deska 900x2150mm
2 Ks 4-Ar-4 1,0
W3,5-Chromatech Ultra - 9004 černý, Rw=30dB
Venkovní: Kůra čirá 4mm
Vnitřní: Planibel TOP N+ 4 mm

Dole RP 14 mm stříbrný pod úroveň čisté podlahy.

Třibodový bezpečnostní zámek s el. otvíračem.

(Při impulzu z domovního zvonku je aktivován pohyblivý mechanismus v zámku, který zatáhne všechny tři střelky zpět do zámku, čímž dojde k plnému otevření dveří.)

Cena nezahrnuje zdroj k el. otvírači a napojení na elektrorozvody!

Vložky všech dveří sjednoceny na společný klíč (k sadě vložek jen 5ks klíčů!)

za cenu:

Cena za jednotku/Celková cena

47.766 CZK

Poz.03

1 Ks Dvoukřídlové dveře 1760 mm x 2210 mm

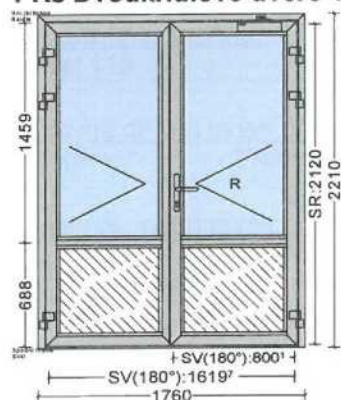

Měřítko 1:50
Pohled zevnitř
System: heroyal W/D 72 mit PU Varianta 1,7 Zaskl. lišta: Standard 2 F

Pohledové šířky profilů (venkovní)

Rám: 70 mm, 20 mm
Sloupek: 84 mm
Dv.křídlo: 70 mm, 94 mm

Popis dveří:

Dveře 2-křídlové otvíravé dovnitř P

Napojení na podlahu:

heroyal 129

Přídavné díly na jeden prvek:

1 Ks Schwellenpr. 72/14_o.PU 1760mm
2 Ks Transportní popruh 60 cm - textil - vrut 3,9x25mm

Kování na jeden prvek:

6 Ks Dveřní pant WALA WX 2díl. - rozteč 67 mm EV1 stříbrný
1 Ks Cyl. vložka BKS 35/60, BT3 (D72) Nikl
1 Ks Dveřní zavírač TS 4000 - tělo Stříbrná
1 Ks Rameno TS 4000/2000 s vyp. aretací Stříbrná
1 Ks Zamek 34 D, "U" forend24X245, ss, DIN rh

1 Ks Zap.plech U24x6/216/NL12/AT ferGUard Silber
1 Ks Dveřní klika-klika na štitku (vl.12mm) TITAN
1 Ks Ovládání zástrčí vedlejšího křídla
1 Ks Elektr.otv.dveří č.8 AF 9-24V AC/DC ferGUard Silber
1 Ks Káblová prechodka 20x350x15 Ø8 DO 180°
1 Ks Sjednocení vložek (k sadě vložek jen 5 klíčů)

Barvy:

Profily: E6/EV1

Výplň:

2 Ks Výplň ALU - elox tl. 24 mm
Deska 900x2150mm
2 Ks 4-Ar-4 1,0
W3,5-Chromatech Ultra - 9004 černý, Rw=30dB
Venkovní: Kůra čirá 4mm
Vnitřní: Planibel TOP N+ 4 mm

Dole RP 14 mm stříbrný pod úroveň čisté podlahy.

Jednobodový střelkový zámek + el. otevírač v protikusu zámku.

Cena nezahrnuje zdroj k el. otevírači a napojení na elektrorozvody!

Vložky všech dveří sjednoceny na společný klíč (k sadě vložek jen 5ks klíčů)!

za cenu:

Cena za jednotku/Celková cena

48.955 CZK

Poz.A

23,6 m

Obvod prvků včetně rozšíření

Poz.B

11,5 m²

Plocha všech pozic.

Cena všech položek celkem.....	153.480,-Kč
Práce:	
Demontáž.....	110,-Kč.....23,6m.....2.596,-Kč
Montáž hliníkových výrobků.....	750,-Kč/m2.....11,5m2.....8.625,-Kč
Likvidace odpadu.....	50,-Kč.....23,6m.....1.180,-Kč
Zednické zapravení vchodové dveře....	250,-Kč.....7m.....1.750,-Kč
Zednické zapravení kast.....	350,-Kč.....16,6m.....5.810,-Kč
Montáž samozavírače.....	290,-Kč.....3ks.....870,-Kč
Příprava k expedici a doprava (na zakázku).....	1.200,-Kč
Cena celkem.....	175.511,-Kč
DPH.....	21%.....36.857,-Kč
Cena včetně 21% DPH.....	212.368,-Kč

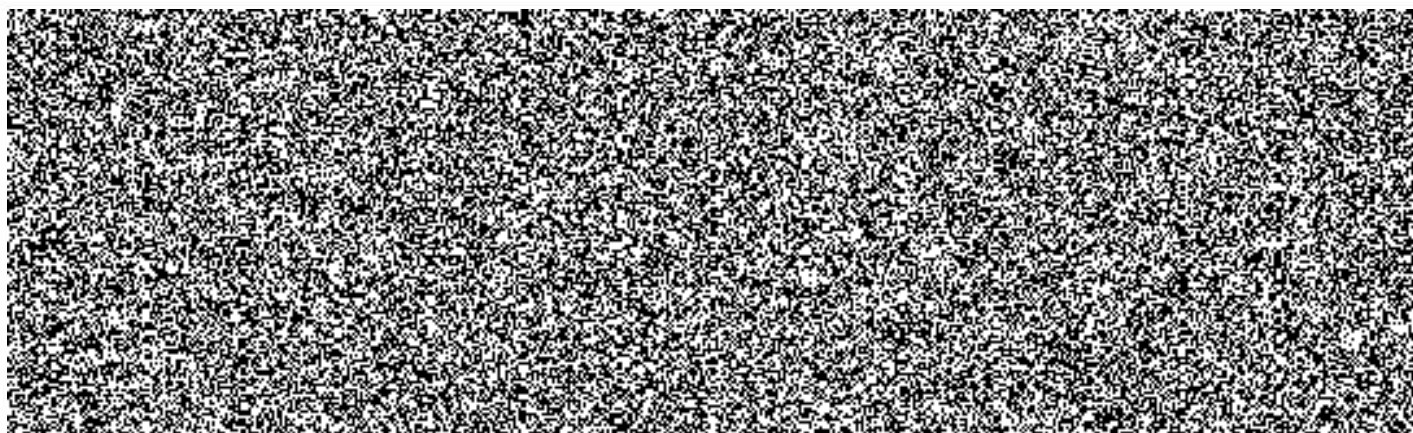

VŠEOBECNÉ OBCHODNÍ PODMÍNKY 10/2020

Všeobecné obchodní podmínky (dále také jen „podmínky“) upravují pravidla dodávky výrobků a služeb z produkce VPO Protivanov, a. s., IČ. 29001765, se sídlem Boskovická 250, 798 48 Protivanov. Tyto podmínky tvoří nedílnou součást smlouvy o dílo a kupní smlouvy mezi VPO Protivanov, a.s. jako zhotovitelem a objednatelem (dále také jen smlouva). Tyto podmínky nahrazují Všeobecné prodejní a dodací podmínky 11/2018. Platnost od 15. 10. 2020.

I. CENOVÉ A PLATEBNÍ PODMÍNKY

1.1. Sjednaná cena zahrnuje vlastní cenu výrobku, zboží, příslušenství k výrobkům a prací bez DPH, jakož i případné náklady uvedené v kalkulaci smlouvy, která tvoří jako příloha ke smlouvě, nedílnou součástí Smlouvy o dílo nebo Kupní smlouvy. Cenová nabídka a kalkulace smlouvy je zpracována položkově dle uvedených nákladových hledisek. V případě rozdílů mezi cenovou nabídkou a kalkulací smlouvy platí údaje uvedené v kalkulaci smlouvy.

1.2. Jestliže po provedeném zaměření dojde v důsledku změny vstupních údajů (např. změna rozměrů výrobku, jeho členění či doplňků) ke zvýšení (snížení) rozsahu díla, upraví se v návaznosti na to i cena a objednatel je povinen takto zvýšenou (sníženou) cenu akceptovat a uhradit, a to i když k uvedené změně vstupních údajů dojde po podpisu smlouvy.

1.3. Právo vystavit vyúčtovací fakturu a nárok na zaplacení zůstatku sjednané ceny vzniká zhotoviteli provedením díla, nebo dodáním zboží. Provedením díla a dodáním zboží se rozumí předání sjednaného množství výrobků a služeb objednateli. Dílo se považuje za provedené i v případě, že má nepodstatné vady nebránící řádnému užívání díla. Nepodstatnými vadami se pro účely těchto podmínek a smlouvy podle nich uzavřených rozumí vady nebránící řádnému užívání díla a vady nepodstatné vzhledem k rozsahu díla. Takovéto vady pak nemají vliv na nárok zhotovitele na zaplacení ceny za dílo a budou odstraňovány v souladu s nároky z vad díla dle smlouvy a těchto všeobecných obchodních podmínek. Nepodstatné vady a nedodělky, které nebrání řádnému užívání díla v souladu s touto smlouvou, se nikterak nedotýkají nároku zhotovitele na zaplacení ceny za dílo a objednatel je v takovém případě povinen zaplatit sjednanou cenu. Odstranění vad díla je vyřizováno jako reklamční řízení.

1.4. Peněžitě závazky objednatele se považují za zaplacené dnem připsání příslušné částky na účet zhotovitele anebo dnem složení hotovosti v místě sídla zhotovitele či v místě jeho prodejního a zakázkového střediska.

II. DODACÍ PODMÍNKY

2.1. Pro zahájení výroby a běh lhůty pro zhotovení díla je rozhodující datum zaplacení sjednané zálohy a doručení zhotoviteli objednatelům podepsané dokumenty (tj. Smlouvy o dílo, Kupní smlouvy, včetně všeobecných obchodních podmínek a kalkulace smlouvy).

2.2. Objednatel je oprávněn odstoupit od smlouvy v případě, kdy zhotovitel neprovede dílo ani v dodatečně přiměřené lhůtě, kterou si obě strany odsouhlasily.

2.3. Pokud bude termín plnění ohrožen z důvodu vyšší moci (např. živelná pohroma, havárie, přerušování dodávek energie, stávka, úřední opatření), z důvodů neodvratitelných překážek, které prodávajícímu vzniknou (např. provozní poruchy, zdržení dodávek hlavních surovin nebo komponentů), a to i z důvodu na straně subdodavatele prodávajícího, je prodávající povinen to oznámit kupujícímu a dohodnout si s ním nový termín plnění, a to dle možnosti a kapacit prodávajícího. Jestliže v takovém případě splní prodávající svoji oznamovací povinnost, není v prodloužení s předáním zboží či díla. Pro případ, že klimatické podmínky neumožní realizaci díla (např. při velmi nízkých teplotách), bude dohodnut s kupujícími nový termín plnění dle možnosti a kapacit prodávajícího. V těchto případech se nejedná o prodloužení prodávajícího ani kupujícího.

2.4. Zhotovitel splní svou povinnost provést dílo zhotovením výrobků, které jsou předmětem díla, předáním těchto výrobků objednateli v místě plnění a jejich montáží.

2.5. O předání předmětu díla se sepíše předávací protokol (u Kupní smlouvy dodací list), který podepíší obě strany. Předání zboží může u Kupní smlouvy objednatel potvrdit i podpisem na výdejce vystavené zhotovitelem. Na objednatele přechází veškerá odpovědnost spojená s předáním díla i v případě, kdy převzetí díla provede osoba přítomná při montáži výrobků.

2.6. Pro případ, že klimatické podmínky neumožní realizaci díla (např. při velmi nízkých teplotách), bude dohodnut s objednatelům nový termín plnění. V těchto případech se nejedná o prodloužení zhotovitele ani objednatele.

2.7. Objednatel se zavazuje zajistit stavební připravenost, zejména připravenost stavebních otvorů, není-li dohodnuto jinak. Připravenosti stavebních otvorů se rozumí takový stav, kdy zhotovitel bude moci bez dalších úprav přímo zahájit montáž výrobků. Součástí připravenosti je i zřetelné označení váhorysu na stavbě. Poruší-li objednatel svou povinnost zajistit stavební připravenost, posunuje se termín provedení díla o dobu, po kterou je objednatel v prodloužení se zajištěním stavební připravenosti.

2.8. Objednatel se zavazuje po dobu provádění díla zajistit na své náklady napojení na rozvod elektrické energie o napětí 230 V a na vodovod. Pro výplně nebo jejich části, které není možno osadit z podlahy, je objednatel povinen zřídít konstrukci umožňující jejich bezpečné zabudování. Poruší-li objednatel svou povinnost zajistit napojení na rozvod elektrické energie nebo vodovod nebo povinnost zajistit konstrukci k bezpečnému zabudování výplní, posunuje se termín provedení díla o dobu, po kterou je objednatel v prodloužení se splněním těchto povinností či některé z nich.

III. ZÁRUČNÍ PODMÍNKY

3.1. Zhotovitel poskytuje na zboží záruku za jakost v následující délce:

- na plastová a hliníková okna a dveře, zimní zahrady, dřevěná okna a dveře, venkovní žaluzie a venkovní rolety po dobu 60 měsíců,
- na panely garážových vrat Home, Delta, Praktik a Excellent 120 měsíců
- na pohony garážových vrat Marantec a Somfy 60 měsíců
- na kování, parapety, síťe, žaluzie, ostatní výrobky, zboží a služby včetně prací po dobu 24 měsíců. Záruční doba začíná běžet od okamžiku předání zboží. V případě

provádění opravy počíná záruční doba ve vztahu k opravované části díla běžet ode dne předání opraveného díla.

3.2. Jestliže je výrobek zhotoven na základě konstrukčních údajů objednatele, nenese zhotovitel záruku za jakost za takto stanovené rozměry výrobku a jímí omezenou konstrukční způsobilost, jakož i za takto stanovené členění jednotlivých prvků a způsob a směr jejich otírání, jestliže jsou tyto parametry zadány objednatelem a jsou zřejmé z nákresu pozic v kalkulaci smlouvy. V takovém případě nenese zhotovitel ani odpovědnost za jakékoli škody vzniklé objednateli nebo třetím osobám takovýmto výrobky či jejich omezenou konstrukční způsobilostí.

3.3. Ze záručního plnění je dále vyloučeno přirozené opotřebení výrobku, jakož i jeho poškození, které bylo způsobeno nedbalostí, neodborným nebo nešetřným zacházením ze strany objednatele či třetích osob.

3.4. V případě dalšího prodeje výrobku zaniká záruka za jakost a povinnosti ze záručního plnění.

3.5. Nedodržením podmínek a instrukcí vydaných zhotovitelem pro skladování, instalaci a údržbu výrobků ze strany objednatele nebo oprávněného vlastníka ztrácí objednatel nebo oprávněný vlastník nárok na záruky poskytované v souladu s ustanovením části III. Záruční podmínky. Rovněž v případě prodloužení se zaplacením ceny větším jak 40 dnů ztrácí objednatel nebo oprávněný vlastník nárok na záruky za jakost poskytované v souladu s ustanovením části III. Záruční podmínky.

3.6. Objednatel zajistí na vlastní náklady přiměřeně zakrytí podlah nebo míst, které by mohly být mechanicky či jinak poškozeny při demontáži, montáži a zednickém zapravení výrobku, pokud nebylo sjednáno jinak. V případě, že objednatel tuto svoji povinnost nesplní, neodpovídá zhotovitel za jakékoli poškození při demontáži, montáži a zednickém zapravení výrobku.

3.7. Bude-li nefunkčnost výrobku odstranitelná pouhým seřízením výrobku v souladu s návodem pro používání výrobku, nejedná se o vadu plnění a případné odstranění této nefunkčnosti zhotovitelem nebude považováno za reklamaci, ale bude placeným servisním zákrokem. Ceny prací, náhradních dílů a materiálu budou účtovány dle cen zhotovitele aktuálních ke dni provedení takového zásahu a na vyžádání je zhotovitel objednateli sdělí.

IV. REKLAMAČNÍ ŘÍZENÍ

4.1. Zhotovitel odpovídá za vady, jež má dílo v době jeho předání. Za vady díla, na něž se vztahuje záruka za jakost, odpovídá zhotovitel v rozsahu této záruky za jakost.

4.2. Objednatel je povinen oznámit případné vady díla písemně s uvedením čísla zakázky, čísla pozice v kalkulaci smlouvy a popisem reklamované vady na dané pozici.

4.3. Právo z vad díla nelze přiznat, jestliže objednatel neoznámí:

a) zjevné vady (zejména množství doplňkového materiálu, poškrabané sklo, apod.) při předání díla,

b) samovolně prasklé sklo do 7 dnů po předání díla,

c) poškození podlah, interiéru, exteriéru při demontáži, montáži výrobku a zednickém zapravení, pokud nebylo písemně oznámeno do 2 dnů od předání díla.

4.4. Estetické vady výrobků jsou posuzovány ve vzdálenosti 1,5 m ve směru kolmém při zavřeném prvku, bez působení protisvětla (slunce). Vady, které nejsou zjevné patrné za těchto podmínek, nejsou uznatelné. Reklamací lze uplatnit v případě, že brání řádnému užívání výrobku nebo znehodnocení jeho fyzickému stavu.

4.5. Za vadu se nepovažuje:

- vzájemně odlišný odstín okenního a dveřního příslušenství od odstínu profilu okna nebo dveří,
- odlišný odstín omítkového materiálu při zednickém zapravení,
- opadávání původního zdiva po montáži výrobku, případně zednickém zapravení,
- rozdílná zrnitost materiálu použitého při zednickém zapravení a materiálu původního omítky,
- výskyt spektrálních barev u izolačního dvojskla nebo trojskla
- kondenzace vlhkosti na izolačním skle mimo uzavřenou meziskelní dutinu,
- kondenzace vlhkosti s namrzáním vody na vnější straně izolačních trojskel, profílech a kování
- drobné odchylky u meziskelních příček (viditelnost řezu) a rezonance příček
- vady způsobené chybným seřízením výrobku, chybným nebo nedostatečným mazáním, čištěním a údržbou výrobků
- poruchy funkce elektricky ovládaných prvků způsobené nedostatky elektrických obvodů objednatele
- vady na výrobcích, které nějakým způsobem přesahují technické normy či standardy a byly vyrobeny na výslovné přání zákazníka (tento nstandard je uveden v kalkulaci smlouvy),
- tvarové odchylky profilů způsobené překrytím fóliemi či maskovacími páskami, které instaloval objednatel,
- vady způsobené v důsledku událostí majících původ ve vyšší moci - požáry, kroupy, záplavy, zemětřesení, vichřice, spady popelků, pylu, kyselých dešťů apod.,
- vlnové trhliny na zednickém zapravení
- nerovné hrany ostění, pokud takové byly již před vybouráním původního prvku

4.6. Reklamovatelné dále nejsou tato poškození (nejsou vadami):
-mechanická poškození vzniklá po předání díla či zboží.
-znehodnocení profilu vzniklé v důsledku pozdně odstraněné ochranné fólie (folii je nutné odstranit do 1 měsíce od dodání).

- poškození vzniklá neodbornou montáží po okamžiku předání a převzetí díla nebo zboží (neodbornou montáží se rozumí především případ, kdy montáž prováděla jiná osoba než prodejce nebo jeho smluvní partner) nebo nebyla montáž provedena dle technologického postupu,
- poškození vzniklá používáním v podmínkách, které mohou nastolit fyzickou či chemickou nerovnováhu v návaznosti na vlastnosti stavby jako celku, například vady

projektu a materiálů používaných na stavbě, v závislosti na specifických místních podmínkách, např. zvýšená prašnost, emise, vlhkost - způsobující kondenzaci vody a vodní par na sklech, rámech a kování,

- poškození vzniklá vlivem nevhodných mikroklimatických podmínek objektu, např. rosení skel, rámu či zdiva z interiéru (jedna se o běžný fyzikální jev, který vzniká zpravidla nedodržetím hygieny výměny vzduchu), a s tím související poškození parapetů u důsledku působení kondenzátu a případný následný růst plísní atd.,

- barevný nesoulad stejných barev aplikovaných na různé materiály či různými technologiemi (profily, výplně, krytky kování atd.)

4.7. Reklamovatelné jsou vady, jež brání řádnému užívání zboží či díla a znehodnocují jeho fyzický stav.

4.8. Za vadu se dále u okenních a dveřních profilů nepovažuje

- mechanická poškození vzniklá po předání díla či zboží.

- Za reklamovatelnou vadu u hliníkových výrobků s povrchovou úpravou Elox nelze považovat tzv. extruzní čáry. Dále za reklamovatelnou vadu u hliníkových výrobků nelze považovat jakékoliv barevné vady na plastových izolátorech křídel a rámu.

- Nehomogenost dřeva. Dřevo je nehomogenní materiál, rozdíly v barvě a struktuře na povrchu dřeva jsou přirozenými vlastnostmi dřeva, a proto nemohou být důvodem k reklamaci, stejně tak přirozené vady dřeva jako smolníky atd.

- Vysprávkování dřeva. Povoleno vysprávkování dřevěných profilů určených k povrchové úpravě lazurovacími a krycími laky jsou: výprava lodíčkou, tmelem.

4.9. Zákazník bere na vědomí, že jemu předloženy vzorník barev nebo vzorky výrobků na prodejních místech slouží k výběru odstínu lazury, avšak skutečný výsledný odstín lazury na dodaných výplních otvorů nemusí zcela přesně souhlasit s vybranou variantou. Jako reklamaci nelze uznat barevnou rozdílnost nového a dříve dodaného prvku. Lazura je vystavena ultrafialovému záření, které působí přes povrchovou úpravu až na lignin, který je součástí dřeva a vlivem UV záření tmavne. Za vadu nelze považovat viditelnost bezchybného délkového nastavení dřeva. Povrchová úprava u tropické dřeviny meranti může obsahovat na povrchu drobné bublinky či kráterky, které vznikají při nástřiku či v průběhu dozrávání povrchové úpravy. Nemají vliv na kvalitu a životnost povrchové úpravy a jejich výskyt není důvodem k reklamaci.

4.10 Za vadu se dále u skla nepovažuje:

- mechanická poškození vznikla po předání díla či zboží a rezonující meziskelní příčky.

- rozdílný odlesk a zabarvení sklovin u skel z různých dodávek při dodržení stejné objednávací specifikace.

- nehomogenost skla. Sklo není ve své ploše homogenní materiál. Při orosení se rysují veškeré anomálie skla. Jedna se o technologické stopy na struktuře skla, které nebrání průhledu a tyto stopy nejsou vadami a nelze je reklamovat. Sklo se posuzuje v suchém stavu ze vzdálenosti 1,5 m. Dovoleno rozsah poškození na 1m² skla je tento: Bublín a bodová poškození uzavřené průhledně do 0,6 mm bez omezení, nikoliv však ve sluchicích, do 2 mm - 4 ks, do 3 mm - 2 ks, do 5 mm - 2 ks, uzavřené a neprůhledné nepovolují se. Kamínky nepovolují se. Škrábance vlasové do 20 mm bez omezení nikoliv však ve sluchicích do 50 mm - 7 ks, do 100 mm - 5 ks hrubé, nepovolují se. Vysvětlení pojmů: Škrábanec vlasový – ostré mechanické poškození povrchu skla ve tvaru čáry, zjistitelné jen zevrubnou prohlídkou (provádí se pod jakýmkoliv úhlem a z jakékoliv vzdálenosti). Škrábanec hrubý - ostré mechanické poškození povrchu skla ve tvaru čáry, k jejímuž zjištění není třeba zevrubné prohlídky.

4.11. Parapety jsou dekorativní prvek a nejsou určeny k nadměrnému zatížení. Za vadu se nepovažuje jakékoliv povrchové poškození vnějších i vnitřních parapetů vzniklé po předání zboží či díla, vadou není ani rozdílný odstín barev u dodávek v různých časových obdobích.

4.12. Za vadu se dále u žaluzií nepovažuje:

- částečné nebo celkové opotřebení výrobku

- nedoklápění lamel (při posouzení se vychází z pravidla, že skrz žaluzii nesmí být mezi lamelami při kolmém pohledu vidět na rovinu skla)

- rozdílnost doklápění lamel jednotlivých žaluzií

- mechanické poškození jednotlivých dílů žaluzií

- světelná netěsnost po stranách žaluzie mezi lamelami a zasklívací lištou, pokud nepřesahuje max. přípustnou toleranci 5 mm (měřena nejmenší vzdálenost lamela – zasklívací lišta). Žaluzie nejsou určeny k celkovému zatemnění (pokud se nejedná o speciální zakázku, kde je to uvedeno).

- šikmý chod v horizontální rovině. Maximální rozdíl výšek v místě pásky je dán hodnotou +/- 5 mm

4.13. Za vadu se dále u sítí nepovažuje částečná netěsnost sítě na straně srazu v horní a dolní části dvoukřídlého okna (u štulpu) a mezera menší nežli 2 mm mezi přítláčnou plochou (rámu, kartáče, těsnění) sítě a rámem okna.

4.14. Délka vodících lišt venkovních rolet standardně končí na spodním okraji rámu okna a nedosahují na venkovní parapet, pokud si zákazník jiné provedení smluvně neobjednal.

4.15. Dojde-li k následnému ovlivnění funkčnosti výrobku vlivem znečištění kování (např. při zednickém zapravení, nevhodných okolních podmínkách užívání) nebo neodbornou montáží třetí osobou, nebude reklamace zhotovitelem uznána.

4.16. V případě uznání reklamace z titulu odpovědnosti za vady zboží, odstraní zhotovitel vady jedním z těchto způsobů:

- odstraněním vady

- náhradní dodávkou za chybějící nebo vadné zboží

- přiměřenou slevou z ceny díla

Objednatel je oprávněn si zvolit jeden z těchto způsobů odstranění vady, tuto svoji volbu není oprávněn následně měnit.

4.17. Uplatnění případné reklamace nemá odkladný účinek na povinnosti objednatel zaplatit dílo nebo zboží v plné výši a ve stanovené nebo sjednané lhůtě placení.

4.18. Uplatňování dalších nároků souvisejících s reklamovaným výrobkem není možné. Odpovědnost zhotovitele za vady je vždy limitována hodnotou dodaného zboží.

V. ZAMĚŘENÍ, DEMONTÁŽ, MONTÁŽ A ZEDNICKÉ ZAPRAVENÍ

5.1. Zaměření zahrnuje:

a) určení výrobních rozměrů odvozených od velikosti stavebního otvoru s přihlídnutím k závazným doporučením výrobce profilových systémů. Výrobním

rozměrem se rozumí výška a šířka okenního (dveřního) prvku stanovená při zaměření stavebního otvoru zhotovitelem. Zhotovitel garantuje pouze takové výrobní rozměry, které byly zaměřeny pracovníkem zhotovitele.

b) Je-li výrobní rozměr stanoven jiným způsobem (např. je-li výrobní rozměr zaměřen objednatelem anebo je-li stanoven výrobní rozměr dle údajů objednatele o velikosti stavebního otvoru, když tento stavební otvor není dosud připraven), přechází garance za výrobní rozměr na objednatele.

5.2. Demontáž zahrnuje:

a) odstranění (vybourání) původních okenních (dveřních) prvků, původní okenní a dveřní prvky nebudou zachovány, pokud není smluvně sjednáno jinak.

c) „hrubý úklid“ bez odvozu suti.

5.3. Montáž zahrnuje:

a) dopravu výrobků do místa plnění za podmínek sjednaných ve smlouvě

b) usazení a ukotvení nových oken a dveří do připravených otvorů

c) aplikaci polyuretanové pěny (bez jejího ořezání),

d) kontrolu funkčnosti výrobků, jejich seřízení a předvedení objednateli.

5.4. Zednické zapravení zahrnuje:

a) zapravení špalet vnitřního ostění a nadpraží, vnitřních a venkovních parapetů (pokud jsou součástí dodávky) odpovídajícím materiálem (pokud není sjednáno jinak),

b) zapravení plochy ostění na hranu původního ostění.

VI. ZÁSADY SPRÁVNÉHO UŽÍVÁNÍ A ÚDRŽBY

6.1. Výrobky nepoužívat k uzavření nevyzrálých staveb při používání mokrych procesů (hrubých omítek, betonových podlah, apod.)

6.2. Do jednoho měsíce po montáži výrobků, je nutné odstranit z povrchu profilů ochranou folii.

6.3. Zamezit znečištění kování a ucpání odtokových drážek v dolní části rámu, zejména při dokončovacích pracích na fasádách a ostění.

6.4. Kování minimálně 1x ročně kompletně promazat dle návodu k obsluze a údržbě, který je k dispozici na webových stránkách zhotovitele.

6.5. Neotvírat štulpové dveře v uzamknutém stavu uvolněním štulpového zavírače.

6.6. Při zamykání nebo odemykání dveří nestlačovat zároveň kliku a otáčat klíčem.

6.7. Nenechávat otevřené křídlo okna nebo dveří v zamčeném stavu.

6.8. Rámy a křídla oken a dveří ošetřovat běžnými čistícími prostředky pro domácnost. V žádném případě nesmí být použity abrazivní čistící pisky a emulze, dále nesmí být použita čisticí agenta na bázi organických rozpouštědel nebo s obsahem kyselin.

6.9. Křídla oken a dveří nesmí být vystavena přídavným zatížením.

6.10. Křídla oken a dveří se nesmí otevírat tak, aby docházelo ke kontaktu profilu křídla s ostěním.

6.11. Mezi křídlo a rám se při otevření nesmí vkládat žádné předměty.

6.12. Otvorové výplně musí být v uzavřeném stavu tak, aby nemohlo dojít k vypadnutí dětí nebo starších osob. U těchto uživatelů zajistěte dozor.

VII. SPOLEČNÁ USTANOVENÍ

7.1. Zhotovitel a objednatel se dohodli, že objednatel nabude vlastnické právo teprve až úplným zaplacením sjednané ceny.

7.2. Objednatel nesmí bez předchozího písemného souhlasu zhotovitele přenechat, převést či postoupit na žádnou třetí osobu jakoukoli svoji povinnost, nebo právo vyplývající ze smlouvy či její části.

7.3. Objednatel odpovídá za škodu, kterou by způsobila případná nepravdivost či nepřesnost prohlášení učiněných v této části nebo porušení zde uvedených či jakýchkoli jiných povinností ze smlouvy.

7.4. V případě, že objednatel je spotřebitelem dle příslušných právních předpisů, jsou veškerá ustanovení Kupní smlouvy, Smlouvy o dílo nebo těchto podmínek, která se odchylně od zákona v neprospěch objednatele vůči tomuto objednateli neúčinná.

7.5. V případě, že objednatel je spotřebitelem dle příslušných právních předpisů, a dojde mezi společností VPO Protivanov, a.s. a objednatelem ke spotřebitelskému sporu, který se nepodaří vyřešit dohodou, bere tímto objednatel na vědomí, že je oprávněn podat návrh na mimosoudní řešení takového sporu k určenému subjektu mimosoudního řešení spotřebitelských sporů, kterým je Česká obchodní inspekce, Ústřední inspektorát – oddělení ADR, Štěpánská 15, 120 00 Praha 2, e-mail: adr@coi.cz.

web: adr.coi.cz.

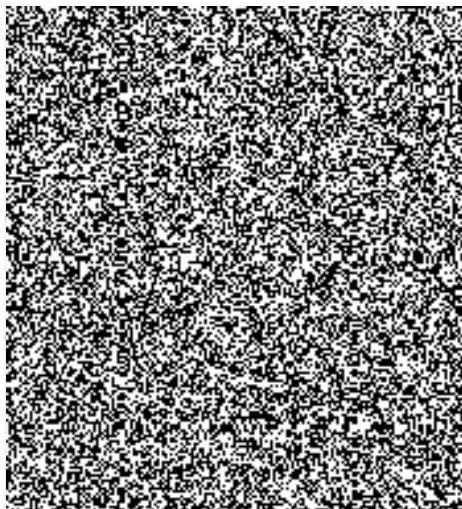

ranný sbor
kraje
213
Zlín

Zhotovitel