



SMLOUVA o zřízení věcného břemene - služebnosti

č.: ZP-014330059960/001-HRD

Číslo SM: 2021000923 – (114-6/112/21/VB)

Statutární město České Budějovice

sídlo: Náměstí Přemysla Otakara II. 1/1, 370 92 České Budějovice
IČO: 00244732
DIČ: CZ00244732
zastoupené: JUDr. Ludkou Starkovou, vedoucí majetkového odboru Magistrátu města České Budějovice – na základě plné moci čj. KP-PO/169/2014/EPM/63 ze dne 25.04.2014

Bankovní spojení: Česká spořitelna, a.s.
Číslo účtu: 4209282/0800

vlastnický podíl: 1/1

(dále jen „Povinný“)

na straně jedné

a

EG.D, a.s.

se sídlem: Lidická 1873/36, Černá Pole, 602 00 Brno
IČO: 280 85 400
zapsána: v OR vedeném Krajským soudem v Brně, spisová značka B 8477
zastoupená: Ing. Martin Nováček, Manažer věcných břemen, na základě Pověření ze dne 18.1.2021
bankovní spojení: Komerční banka a.s., pobočka České Budějovice
číslo účtu: 27-9426120297/0100

(dále jen „Oprávněná“)

na straně druhé

(Povinný a Oprávněná společně rovněž jako „Smluvní strany“)

uzavřely níže uvedeného dne, měsíce a roku tuto:

Smlouvu o zřízení věcného břemene - služebnosti

č.: ZP-014330059960/001-HRD (dále jen „Smlouva“)

k provedení (v souladu s) ustanovení § 59 odst. 2 zákona č. 458/2000 Sb., energetický zákon, v platném znění, a § 1257 a násl. zákona č. 89/2012 Sb., občanský zákoník

ČLÁNEK I. - ÚVODNÍ UJEDNÁNÍ

- 1.1. Oprávněná je provozovatelem distribuční soustavy (dále jen „PDS“) na území vymezeném licenci. Distribuční soustava je provozována ve veřejném zájmu. PDS má povinnost zajišťovat spolehlivé provozování, obnovu a rozvoj distribuční soustavy na území vymezeném licenci, přičemž zřízení tohoto věcného břemene-služebnosti (dále jen „**věcné břemeno**“) je ze strany Oprávněné jedním ze zákonem daných předpokladů pro plnění této povinnosti.
- 1.2. Povinný prohlašuje, že mimo jiné je jediným a výlučným vlastníkem pozemku parc. č. **2139/1, 2139/10, 2875/1** v katastrálním území **České Budějovice 3**, obec České Budějovice, okres České Budějovice (dále jen „Pozemek“).
- 1.3. Pozemek je zapsán v katastru nemovitostí u Katastrálního úřadu pro Jihočeský kraj, Katastrální pracoviště České Budějovice na **LV č. 1** pro katastrální území České Budějovice 3.
- 1.4. Pozemek se nachází na území vymezeném licenci, v němž Oprávněná provozuje distribuční soustavu. Oprávněná má povinnost zřídit věcné břemeno umožňující zřídit a provozovat ve smyslu § 59 odst. 1 písm. e) energetického zákona na Pozemku zařízení distribuční soustavy.
- 1.5. Distribuční soustava je liniovou stavbou ve smyslu § 509 zákona č. 89/2012 Sb., občanský zákoník a nejedná se tak o součást pozemku.

ČLÁNEK II. - PŘEDMĚT SMLOUVY

- 2.1. Předmětem Smlouvy je zřízení a vymezení věcného břemene podle § 59 odst. 2 energetického zákona osobní služebnosti energetického vedení dle tohoto zákona (dále též jen „věcné břemeno“). Obsah věcného břemene je specifikován v článku III. této smlouvy na Pozemku ve prospěch Oprávněné v rozsahu uvedeném v této Smlouvě a vyplývajícím z přísl. ustanovení energetického zákona.

ČLÁNEK III. - SPECIFIKACE VĚCNÉHO BŘEMENE

- 3.1. Smluvní strany se dohodly, že Povinný, jako vlastník Pozemku, zřizuje k Pozemku ve prospěch Oprávněné právo odpovídající věcnému břemenu podle § 59 odst. 2 energetického zákona, když jeho obsah a rozsah jeho výkonu je blíže uveden kromě příslušných ustanovení energetického zákona v tomto článku.
- 3.2. Smluvní strany berou na vědomí, že se změnou vlastníka Pozemku přechází i práva a povinnosti vyplývající z věcného břemene na nabyvatele Pozemku.
- 3.3. Oprávněná je vlastníkem a provozovatelem distribuční soustavy – stavby realizované pod názvem „**Rek. NTL a STL Č.Budějovice Plzeňská – 5. etapa**“ (dále jen „distribuční soustava“). Smluvní strany se za účelem umístění distribuční soustavy - **STL plynovod** na Pozemku a za účelem jejího provozování dohodly na zřízení věcného břemene, jehož obsahem je právo Oprávněné zřídit, provozovat, opravovat a udržovat distribuční soustavu na Pozemku. Věcné břemeno zahrnuje též právo Oprávněné zřídit, mít a udržovat na Pozemku potřebné obslužné zařízení, jakož i právo provádět na distribuční soustavě úpravy za účelem její obnovy, výměny, modernizace nebo zlepšení její výkonnosti, včetně jejího odstranění.
- 3.4. Rozsah věcného břemene podle této Smlouvy vymezuje:
 - Geometrický plán č.: 5785-210215/2021 zhotovený firmou Hrdlička spol. s r. o., který ověřil(a) Ing. Hana Petrásková dne 13.05.2021 pod č.: 81/2021 a za Katastrální úřad pro Jihočeský kraj, Katastrální pracoviště České Budějovice potvrdil(a) Ing. Drahomíra Vondrášková dne 19.05.2021 pod č.: 1485/2021-301

Citovaný geometrický plán je přílohou a nedílnou součástí této Smlouvy.

Kontakty:

- ve věcech technických:

Ing. Martin Nováček

- na zhotovitele smlouvy: Lenka Kantnerová 377 970 215,

ZP-1060001621/14330059960/001-HRD

LK

2/5

- 3.5. Povinný z věcného břemene bere na vědomí, že distribuční soustava je chráněna ochrannými pásmy dle energetického zákona. Ochranné pásmo slouží k zajištění spolehlivého provozu distribuční soustavy a k ochraně života, zdraví a majetku osob.
- 3.6. Povinný z věcného břemene je povinen strpět výkon práva Oprávněné vyplývající z této Smlouvy a energetického zákona a zdržet se veškeré činnosti, co vede k ohrožení součásti distribuční soustavy a omezení výkonu tohoto práva Oprávněné.
- 3.7. Věcné břemeno zřízené touto Smlouvou se sjednává jako časově neomezené a zaniká dohodou a v případech stanovených zákonem.

ČLÁNEK IV. - DALŠÍ PRÁVA

- 4.1. Oprávněná z věcného břemene má ve vztahu k Pozemku dále oprávnění, která jí, jako PDS, vznikem věcného břemene dle této Smlouvy přísluší ze zákona a to z ustanovení § 25 odst. 3 písm. f) a g) energetického zákona, především pak:
 - vstupovat a vjíždět na Pozemek v souvislosti s realizací práv vyplývajících jí z věcného břemene podle odst. 3.4. článku III. této smlouvy.
 - odstraňovat a oklešťovat na Pozemku stromoví a jiné porosty, provádět likvidaci odstraněného a okleštěného stromoví a jiných porostů ohrožujících bezpečné a spolehlivé provozování Součásti distribuční soustavy v případech, kdy tak po předchozím upozornění a stanovení rozsahu neučinil sám Povinný.
- 4.2. Oprávněná je povinna při výkonu oprávnění popsaných shora postupovat coby PDS striktně ve smyslu § 59 odst. 4 energetického zákona, tj. co nejvíce šetřit práva Povinného a vstup na Pozemek mu bezprostředně oznámit. Po skončení prací je povinna uvést Pozemek do předchozího stavu, a není-li to možné s ohledem na povahu provedených prací, do stavu odpovídajícího předchozímu účelu nebo užívání Pozemku a bezprostředně oznámit tuto skutečnost Povinnému. Po provedení odstranění nebo okleštění stromoví je povinna na svůj náklad provést likvidaci vzniklého klestu a zbytků po těžbě.
- 4.3. Oprávněná z věcného břemene oznámí vstup na Pozemek Povinného v souladu se zákonem. Bude – li to možné, tak písemným oznámením na adresu Povinného z věcného břemene uvedenou v této Smlouvě popř. povinným z věcného břemene určeného uživatele.

Povinnost strpět právo Oprávněné z věcného břemene dle této Smlouvy přechází s převodem vlastnictví Pozemku na nového nabyvatele.

ČLÁNEK V. - CENA A PLATEBNÍ PODMÍNKY

- 5.1. Věcné břemeno podle této Smlouvy se zřizuje úplatně.
- 5.2. Smluvní strany se dohodly, že věcné břemeno uvedené v čl. III. se zřizuje úplatně a to za jednorázovou úplatu v celkové výši **77.400 Kč bez DPH** (slovy: sedmdesátsedmtisícčtyřista korun českých).
- 5.3. S ohledem na skutečnost, že Povinný z věcného břemene je plátcem DPH, bude se k uvedené ceně účtovat DPH ve výši 21%. Celková cena včetně DPH činí 93 654 Kč (slovy: devadesáttřítisícšestsetpadesátčtyři korun českých).
- 5.4. Jednorázová úplata bude Povinnému uhrazena na základě daňového dokladu – faktury s termínem splatnosti min. 21 dnů od doručení vystavené Povinným po obdržení oznámení o povolení vkladu věcného břemene dle této Smlouvy o zřízení věcného břemene (doručení změnového listu vlastnictví). Dnem uskutečnění zdanitelného plnění je den zápisu vkladu práva odpovídajícího věcnému břemenu do katastru nemovitostí.
- 5.5. Daňový doklad – faktura musí být vystavena na fakturační společnost: **EG.D, a.s.**

Kontakty:

- ve věcech technických: Ing. Martin Nováček
- na zhotovitele smlouvy: Lenka Kantnerová 377 970 215,

ZP-1060001621/14330059960/001-HRD

LK

3/5

Povinná poznámka – uvedení čísla Smlouvy na daňovém dokladu (faktuře):

Úhrada věcného břemene dle Smlouvy EG.D číslo ZP-014330059960/001

Daňový doklad - faktura bude zaslána na adresu: EGD electronic invoice, P.O.Box 13, Praha 225 13.

ČLÁNEK VI. - VKLAD VĚCNÉHO BŘEMENE DO VEŘEJNÉHO SEZNAMU

- 6.1 Oprávněná a Povinný se dohodli, že návrh na zahájení řízení o zápisu práva odpovídajícího věcnému břemenu zřizovanému touto Smlouvou k Pozemku do katastru nemovitostí bude podán příslušnému katastrálnímu úřadu Oprávněnou. Správní poplatek za návrh na zahájení řízení o povolení vkladu práva do katastru nemovitostí uhradí Oprávněná.
- 6.2 Věcné břemeno podle této Smlouvy vzniká v souladu s ustanovením občanského zákoníku zápisem do veřejného seznamu (katastr nemovitostí). Právní účinky zápisu nastávají k okamžiku, kdy návrh na zápis došel příslušnému katastrálnímu úřadu.

ČLÁNEK VII. - DOLOŽKA DLE ZÁKONA O OBCÍCH

- 7.1 Povinný z věcného břemene prohlašuje, že tato Smlouva je uzavřena v souladu s ustanovením §41 odst. 2 zákona č. 128/2000Sb., o obcích v platném znění.
- 7.2 Smlouva podléhá ve smyslu zákona č.340/2015 Sb., o zvláštních podmínkách účinnosti některých smluv, uveřejňování těchto smluv a o registru smluv (zákon o registru smluv) uveřejnění v registru smluv. Smluvní strany se dohodly, že Povinná zajistí uveřejnění Smlouvy v registru smluv dle § 6 odst. 1 zákona o registru smluv, a to nejpozději do 1 měsíce od uzavření Smlouvy. Povinná se zavazuje za účelem podání návrhu na vklad doložit Oprávněné potvrzení o řádném uveřejnění Smlouvy. Konvertovaná podoba potvrzení o uveřejnění smlouvy se stane nedílnou součástí Smlouvy.
- 7.3 Tato smlouva je uzavřena na základě smlouvy o budoucí smlouvě o zřízení věcného břemene, která byla uzavřena mezi smluvními stranami dne 07.07.2020 v souladu s usnesením Rady města České Budějovice č. 719/2020 ze dne 15.06.2020.

ČLÁNEK VIII. - OSTATNÍ UJEDNÁNÍ

- 8.1 Smlouva je sepsána ve 4 stejnopisech, z nichž jeden obdrží Oprávněná, dva Povinný a jeden stejnopis bude Oprávněnou použit pro účely příslušného řízení o zápisu věcného břemene do katastru nemovitostí.
- 8.2 Smluvní strany se zavazují, že pokud příslušný katastrální úřad vyzve účastníky k odstranění případných nedostatků návrhu na zahájení řízení o povolení vkladu, případně listiny, na základě které má být právo zapsáno, vyvinou potřebnou součinnost k jejich odstranění ve stanovené lhůtě.
- 8.3 V případě, že příslušný katastrální úřad v řízení o povolení vkladu řízení zastaví či zamítne, Smluvní strany se zavazují poté uzavřít ve lhůtě do 30 kalendářních dní ode dne doručení rozhodnutí katastrálního úřadu o zastavení či zamítnutí vkladu oběma Smluvním stranám novou smlouvu o zřízení věcného břemene s totožným obsahem za stejných cenových podmínek, ve které budou odstraněny všechny nedostatky, které bránily povolení vkladu práva dle této Smlouvy, bude-li to možné.
- 8.4 Oprávněná je povinna (prostřednictvím mandátáře) doručit originál návrhu na zahájení řízení o povolení vkladu práva do KN s vyznačením data přijetí (podání) na KP KÚ (nebo jiného dokladu o doručení – doručenký) do 5 pracovních dnů na adresu Povinného ode dne podání na katastrálním úřadě. Smluvní strany si mohou smluvně dohodnout i jiný (alternativní) způsob doručení návrhu na zahájení řízení, například faxem, mailem apod.

Kontakty:

- ve věcech technických:

Ing. Martin Nováček

- na zhotovitele smlouvy: Lenka Kantnerová 377 970 215,

ZP-1060001621/14330059960/001-HRD

LK

4/5

ČLÁNEK IX. – OCHRANA OSOBNÍCH ÚDAJŮ:

- 9.1 V tomto článku jsou uvedeny základní informace o zpracování osobních údajů zástupců Povinné Oprávněnou. Podrobné informace jsou dostupné na www.egd.cz v sekci Ochrana osobních údajů.
- 9.2 Oprávněná bude zpracovávat osobní údaje zástupce Povinné na základě svého oprávněného zájmu pro účely přípravy, uzavření a plnění této Smlouvy, vnitřní evidence a kontroly, ochrany právních nároků a provozních potřeb. Proti takovému zpracování má zástupce Povinné právo podat námitku.
- 9.3 Podpisem této Smlouvy zástupce Povinné potvrzuje, že se seznámil s informacemi uvedenými v tomto článku a dalšími informacemi o zpracování osobních údajů dostupnými na www.egd.cz v sekci Ochrana osobních údajů, a to včetně práv, které Povinné a jejím zástupců náleží.

ČLÁNEK X. - ZÁVĚREČNÁ UJEDNÁNÍ

- 10.1 Smluvní strany prohlašují, že si Smlouvu před jejím podpisem přečetly, že byla uzavřena po vzájemné dohodě, podle jejich pravé a svobodné vůle, dobrovolně, určitě, vážně a srozumitelně, nikoliv v tísni, pod nátlakem ani za nápadně nevýhodných podmínek, což stvrzují svými podpisy. Smluvní strany prohlašují, že Smlouva představuje úplnou dohodu o veškerých jejích náležitostech a neexistují náležitosti, které by Smluvní strany neujednaly.
- 10.2 Smluvní strany po dohodě souhlasí, že tato Smlouva může být bez omezení zveřejněna na oficiálních webových stránkách statutárního města České Budějovice (www.c-budejovice.cz), s výjimkou osobních a citlivých údajů fyzických osob uvedených v této Smlouvě.
- 10.3 Smlouva nabývá platnosti okamžikem jejího uzavření. Pro případ, že tato Smlouva není uzavírána za přítomnosti obou Smluvních stran, platí, že Smlouva nebude uzavřena, pokud ji Povinný či Oprávněná podepíše s jakoukoliv změnou či odchylkou, byť nepodstatnou, nebo dodatkem, ledaže druhá Smluvní strana takovou změnu či odchylku nebo dodatek následně schválí.
- 10.4 Smlouva může být měněna nebo doplňována pouze formou vzestupně číslovaných písemných dodatků podepsaných oběma Smluvními stranami.
- 10.5 Smlouva a právní vztahy z ní vyplývající se řídí právním řádem České republiky.
- 10.6 Na právní vztahy vyplývající nebo související s touto Smlouvou a v ní nebo v energetickém zákoně výslovně neupravené se přiměřeně uplatní ustanovení občanského zákoníku.

Povinný:

24 -06- 2021

V Českých Budějovicích, dne:

Oprávněná:

V Českých Budějovicích, dne: 03. 06. 2021

Statutární město České Budějovice

JUDr. Ludka Starková

Vedoucí majetkového odboru Magistrátu města
České Budějovice

EG.D, a.s.

Ing. Martin Nováček

Manažer věcných břemen



egd

EG.D, a.s.

Lidická 111/3750, Černá Pole, 602 00 Brno

064

Kontakty:

- ve věcech technických:

- na zhotovitele smlouvy: Lenka Kantnerová 377 970 215,

Ing. Martin Nováček

ZP-1060001621/14330059960/001-HRD

LK

5/5

Přehledka kladu listů

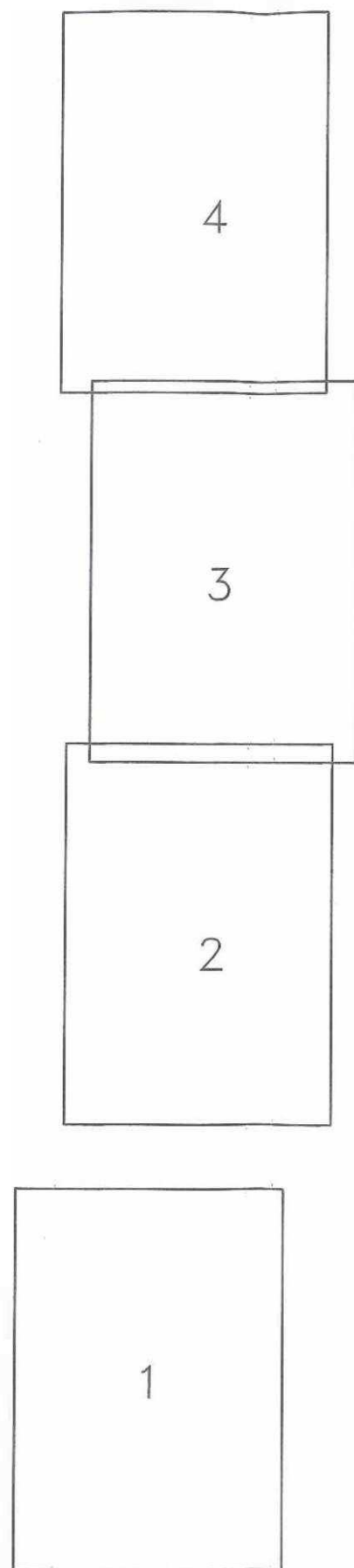

VÝKAZ DOSAVADNÍHO A NOVÉHO STAVU ÚDAJŮ KATASTRU NEMOVITOSTÍ														
Dosavadní stav				Nový stav										
Označení pozemku parc. číslem	Výměra parcely		Druh pozemku Způsob využití	Označení pozemku parc. číslem	Výměra parcely		Druh pozemku Způsob využití	Typ stavby Způsob využití	Způsob určení výměry	Porovnání se stavem evidence právních vztahů				
	ha	m ²			ha	m ²				Díl přechází z pozemku označeného v katastru nemovitostí	dřívejší poz. evidenci	Číslo listu vlastnictví	Výměra dílu	
2139/1											2139/1	1		
2139/10											2139/10	1		
2156/1											2156/1	60000		
2875/1											2875/1	1		

Oprávněný : dle smlouvy

Druh věcného břemene : zřízení a provozování zařízení distribuční soustavy

GEOMETRICKÝ PLÁN pro vymezení rozsahu věcného břemene k části pozemku	Geometrický plán ověřil úředně oprávněný zeměměřický inženýr:		Stejnopis ověřil úředně oprávněný zeměměřický inženýr:	
		Jméno, příjmení:	Ing. Hana Petrásková	Jméno, příjmení:
	Číslo položky seznamu úředně oprávněných zeměměřických inženýrů:	2699/2014	Číslo položky seznamu úředně oprávněných zeměměřických inženýrů:	2699/2014
	Dne:	13.5.2021	Číslo:	81/2021
	Náležitosti o přesnosti odpovídá právním předpisům.		Tento stejnopis odpovídá geometrickému plánu v elektronické podobě uloženému v dokumentaci katastrálního úřadu.	
	Katastrální úřad souhlasí s očíslováním parcel.		Ověření stejnopisu geometrického plánu v listinné podobě.	
Vyhotovitel: HRDLIČKA spol. s r.o. Za Lužinami 1084/33 155 00 Praha 5 – Stodůlky	KÚ pro Jihočeský kraj KP České Budějovice Ing. Drahomíra Vondrášková PGP-1485/2021-301 2021.05.19 13:36:07 CEST			
Číslo plánu: 5785-210215/2021				
Okres: České Budějovice				
Obec: České Budějovice				
Kat. území: České Budějovice 3				
Mapový list: DKM, Č. B. 2-2/12, 2-2/14	<small>Dosavadním vlastníkům pozemků byla poskytnuta možnost seznámit se v terénu s průběhem navrhovaných nových hranic, které byly označeny přečerpávacím způsobem.</small>			

2216/1 → Vltava

k.ú. České Budějovice 2
k.ú. České Budějovice 3

2875/8

2216/3

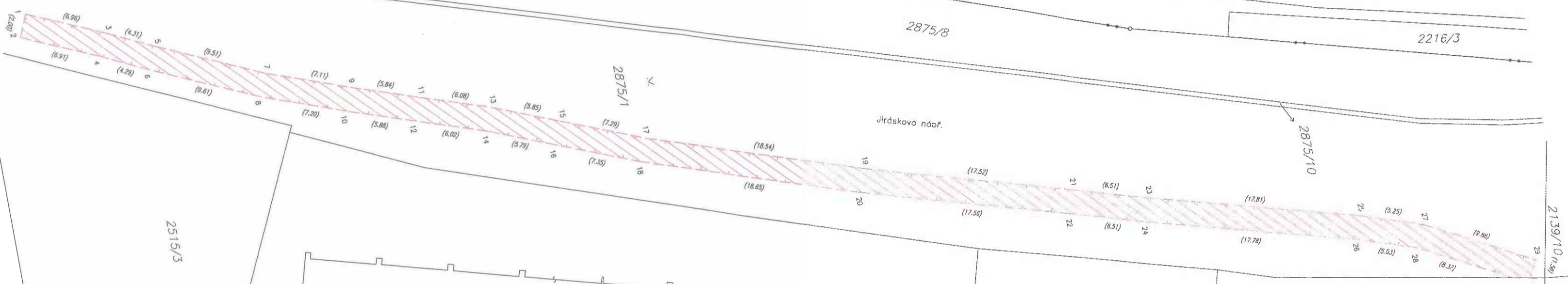

2515/3

2478/1

2497

2498

2496/1

2496/2

2139/10 (1.48)

2488

U Trojice



2216/1 → Vltava

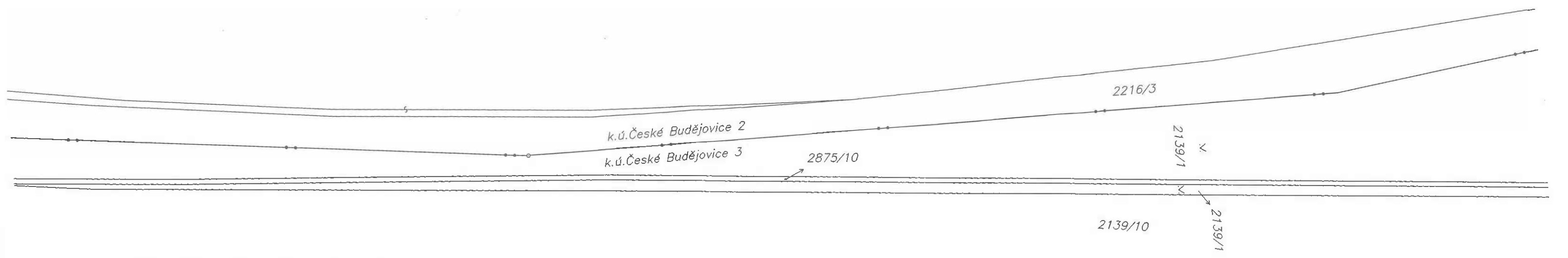

3

2216/1 → Vltava

k.ú. České Budějovice 2
k.ú. České Budějovice 3

2139/1

2152/20

1067

2875/10

2139/1

2139/10

Plzeňská

124 (4.19)
125 (4.15)
122 (4.46)
120 (8.42)
118 (6.17)
116 (15.00)

117 (10.06)
119 (17.37)
121 (8.42)
115 (2.12)
113 (8.22)
111 (1.83)

114 (2.29)
112 (6.11)
110 (0.50)
108 (1.83)
106 (0.50)
105 (7.22)

102 (2.29) (1.59) (1.39)
100 (6.41)
101 (1.49) (1.29)
103 (2.25)
98 (91.9)
96 (25.5)
97 (2.25)
99 (4.88)

94 (4.48) 92 (10.42)
95 (4.88) 93 (11.43)

95 (15.61) 92 (2.34) 93 (2.32) 94 (14.36) 93 (10.93) 92 (4.79) 91 (2.47) 90 (4.81) 89 (2.47) 88 (14.36)

2156/1

2134/1

2134/11

2152/32

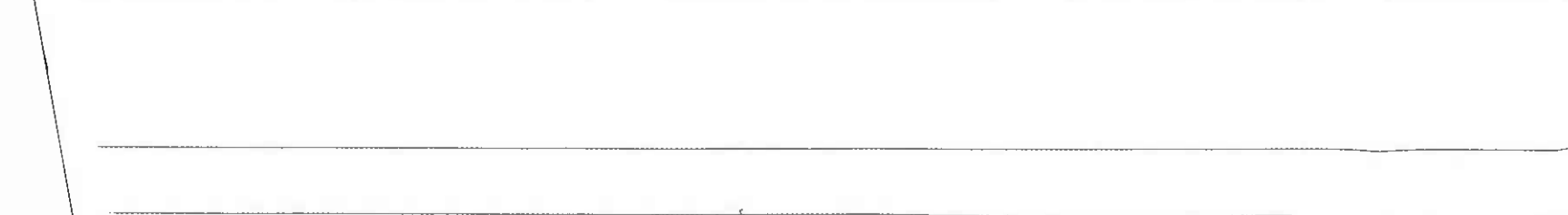
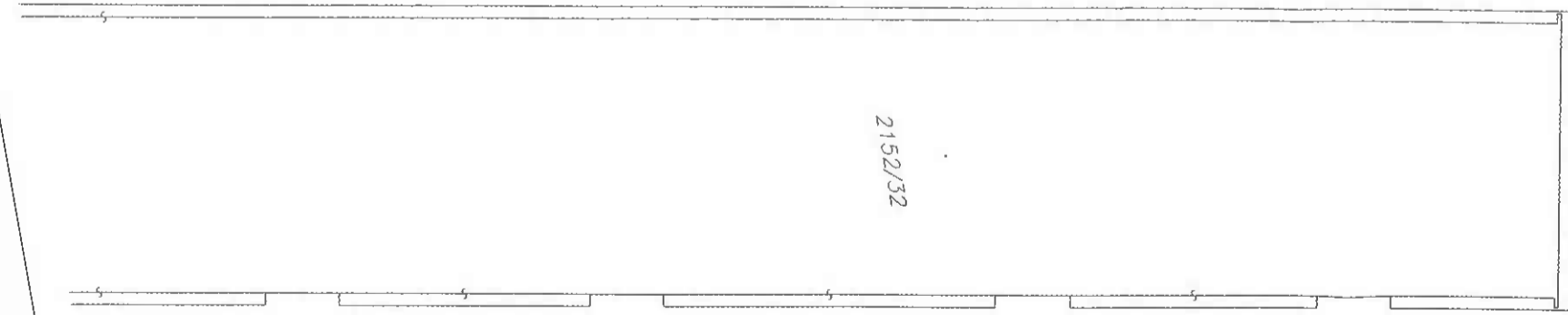
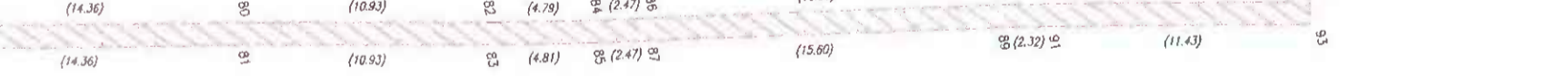

K.O.CB 2
2216/3

K.O.CB 3

2139/1

2139/1

2152/47

2875/10

2152/28

2152/20

2139/10

2156/1

2134/1

4

2134/11

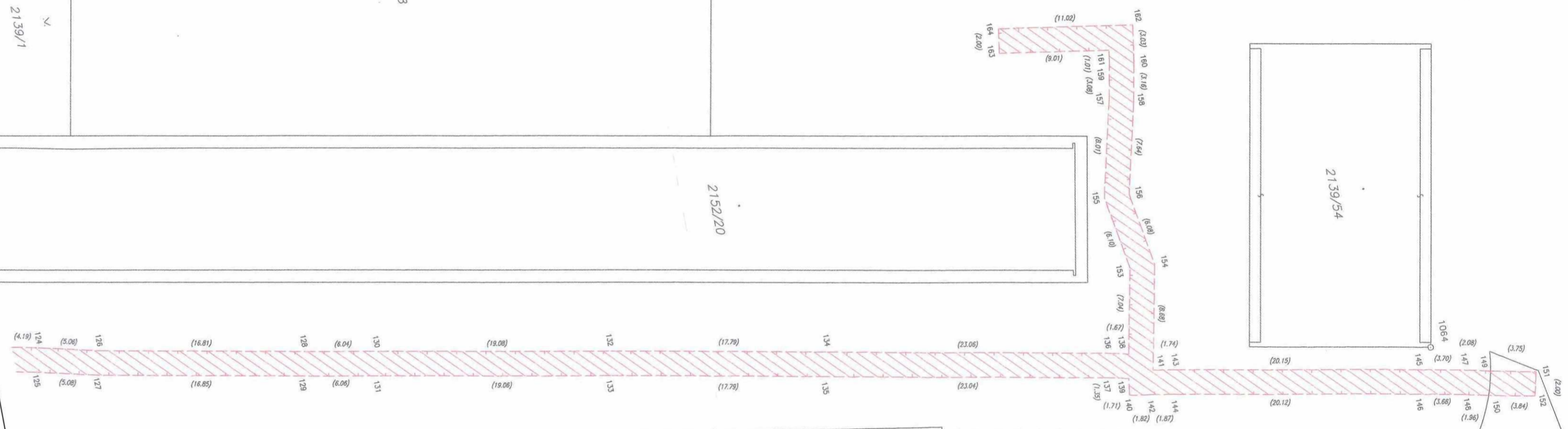
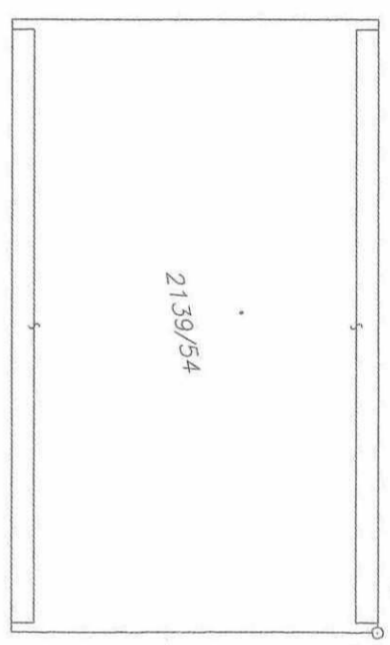
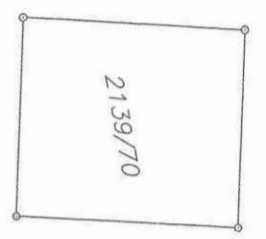

2139/1

2139/70

2139/54