

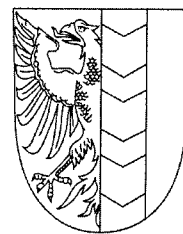

STATUTÁRNÍ MĚSTO OPAVA



MMOPP009XGUU

SMLOUVA O NÁJMU PROSTORU SLOUŽÍCÍHO PODNIKÁNÍ

Článek I. Smluvní strany

Pronajímatel: **Statutární město Opava**
Se sídlem: **Horní náměstí 69, 746 26 Opava**
IČ: **00300535**
DIČ: **CZ00300535**
Číslo účtu: **19-1842619349/0800**
Bankovní spojení: **Česká spořitelna, a.s., pobočka Opava**
Zastoupen: **Bc. Martinem Vítečkem, primátorem**

dále také jen „pronajímatel“

Nájemce: **Zdravotní pojišťovna ministerstva vnitra České republiky**
zapsaná v obchodním rejstříku vedeném Městským soudem v Praze, oddíl A,
vločka 7216
Se sídlem: **Kodaňská 1441/46, 101 00 Praha - Vršovice**
IČ: **47114304**
DIČ: **CZ47114304**
Číslo účtu: **[REDACTED]**
Bankovní spojení: **Česká spořitelna, a.s.**
Zastoupen: **Dr. Bc. Vladimírem Kurtišem, MBA, ředitelem pobočky Ostrava a Olomouc**

dále také jen „nájemce“

Článek II. Předmět nájmu

1. Pronajímatel je vlastníkem budovy č.p. 132, objekt k bydlení, která je součástí pozemku parc.č. 299, zastavěná plocha a nádvoří, ležící v části obce Město, katastrální území Opava – Město, na adrese Opava, Horní náměstí 132/47 (dále také jen „předmětná budova“).

2. Pronajímatel touto smlouvou přenechává nájemci do nájmu prostory nacházející se ve druhém nadzemním podlaží předmětné budovy, jež jsou vymezeny v Příloze č. 1, která je nedílnou součástí této smlouvy, a jejichž celková výměra činí 24,66 m² (dále také jen „předmět nájmu“).
3. Nájemce předmět nájmu přijímá do svého užívání a zavazuje se předmět nájmu užívat sjednaným způsobem a k dohodnutému účelu, za užívání platit pronajímateli úplatu dle této smlouvy a plnit další povinnosti stanovené touto smlouvou.

Článek III.

Účel nájmu

Nájemce se zavazuje užívat předmět nájmu výhradně za účelem provozování kanceláře a kontaktního místa Zdravotní pojišťovny ministerstva vnitra České republiky.

Článek IV.

Doba nájmu

Nájem se sjednává s účinností ode dne 1.6.2015 na dobu určitou, a to do dne 31.5.2020.

Článek V.

Výše a splatnost nájemného a způsob jeho platby

1. Nájemce se zavazuje platit pronajímateli za oprávnění užívat předmět nájmu nájemné ve výši **22.200,- Kč (slovy: dvacetdvatisícedvěstěkorunčeských) ročně, tj. 1.850,- Kč měsíčně**. Uvedená výše nájemného představuje základ daně z přidané hodnoty (dále také jen DPH) a dohodnuté nájemné bude o příslušnou sazbu DPH navýšeno. Součástí této smlouvy jako její *Příloha č. 2* je Splátkový kalendář, který je dle § 31 zákona č. 235/2004 Sb., o dani z přidané hodnoty (dále také jen „ZDPH“), daňovým dokladem a je platný zpravidla na období jednoho roku. Před skončením platnosti příslušného splátkového kalendáře vyhotoví pronajímatel nový splátkový kalendář s náležitostmi daňového dokladu na další období trvání této smlouvy a tento splátkový kalendář doručí nájemci. Doručením nájemci se nový splátkový kalendář stane nedílnou součástí této smlouvy jako rozšíření její *Přílohy č. 2*.
2. Smluvní strany se dohodly, že nájemné bude placeno měsíčně tak, že nájemné za kalendářní měsíc je splatné vždy **do 25. dne daného kalendářního měsíce, za který se nájemné platí**.
3. Nesdělí-li pronajímatel nájemci písemně jiné bankovní spojení, je nájemce povinen platit nájemné bezhotovostním převodem na tento bankovní účet:
 - číslo účtu: 19-1842619349/0800
 - vedený u České spořitelny, a.s., pobočka Opava
 - variabilní symbol: 9047000354
4. Smluvní strany se zavazují, že jakmile se změní jejich status ve vztahu k plátcovství DPH, neprodleně, nejpozději do jednoho měsíce od vzniku této skutečnosti, oznámí tuto skutečnost písemně druhé smluvní straně.
5. Smluvní strany se dohodly, že pronajímatel je oprávněn jedenkrát ročně jednostranně zvýšit výši nájemného o míru inflace dle údajů Českého statistického úřadu, která nastane ode dne vzniku nájmu dle této smlouvy, příp. ode dne posledního zvýšení nájemného. Zvýšení nájemného pronajímatel provede obvykle od 1. 4. kalendářního roku. Novou výši nájemného a způsob jeho výpočtu sdělí pronajímatel nájemci písemně. Nájemce se zavazuje takto provedenou úpravu výše nájemného akceptovat a respektovat.
6. V případě prodloužení nájmu se zaplacením nájemného je nájemce povinen zaplatit pronajímateli smluvní pokutu ve výši 0,05% z dlužné částky za každý i započatý den prodloužení. Zaplacením smluvní pokuty není dotčeno právo pronajímatele na náhradu škody.

Článek VI.

Služby spojené s užíváním předmětu nájmu

1. Pronajímatel se zavazuje zabezpečovat řádné plnění následujících služeb, jejichž poskytování je s užíváním předmětu nájmu spojeno:
 - dodávka vody včetně odvádění odpadních vod (vodné a stočné)
 - elektrická energie
 - teplo na vytápění
 - servis výtahu
2. Nájemce se zavazuje platit pronajímateli cenu poskytovaných služeb. Pronajímatel neodpovídá za přerušení dodávek těchto služeb z důvodů na straně dodavatelů těchto služeb nebo na straně nájemce.
3. Ostatní služby spojené s užíváním a provozem předmětu nájmu je povinen si sám a na svůj účet zajistit nájemce. Pronajímatel je povinen poskytnout nájemci nezbytnou součinnost.

4. Nájemce se zavazuje platit v souvislosti s užíváním předmětu nájmu zálohy na cenu služeb uvedených v odst. 1 tohoto článku smlouvy ve výši **12.360,- Kč (slovy: dvanácttisícitřistašedesátkorunčeských) ročně, tj. 1.030,- Kč měsíčně.**
5. Smluvní strany se dohodly na splatnosti ceny služeb a platebních podmínkách následovně: zálohy na cenu služeb se nájemce zavazuje pronajímateli platit měsíčně **se stejnou splatností jako v případě nájemného.**
6. Pronajímatel je povinen každoročně nájemci vyúčtovat zaplacené zálohy na cenu služeb způsobem uvedeným v Evidenčním listu, který je jakožto *Příloha* č. 3 nedílnou součástí této smlouvy a v němž je uvedeno zejména přesné vymezení služeb, které se pronajímatel zavazuje zabezpečovat, cena nebo způsob stanovení ceny těchto služeb a výše záloh, které se nájemce zavazuje pronajímateli za poskytované služby platit.
7. Vyúčtování zaplacených záloh na cenu služeb pronajímatel provede neprodleně po vyúčtování ceny služeb příslušným dodavatelem těchto služeb po skončení účtovacího období, kterým je zpravidla kalendářní rok, nejpozději do 30. 4. následujícího kalendářního roku, resp. do čtyř měsíců po skončení účtovacího období. Případné nedoplatky je nájemce povinen pronajímateli zaplatit do 20 dnů ode dne doručení výzvy pronajímatele k zaplacení nedoplatku nájemci. Případné přeplatky pronajímatel vrátí nájemci do 20 dnů po vyúčtování poskytnutých služeb příslušným dodavatelem.
8. Nesdělí-li pronajímatel nájemci písemně jiné bankovní spojení, je nájemce povinen platit cenu služeb a zálohy na cenu služeb bezhotovostním převodem na tento bankovní účet:
 - číslo účtu: 19 -1842619349/0800
 - vedený u České spořitelny, a.s., pobočka Opava
 - variabilní symbol: 9096000119
9. Smluvní strany konstatují, že úhrada za služby spojené s užíváním předmětu nájmu se nezahrnuje do základu DPH ve smyslu § 36 odst. 11 ZDPH.
10. Pronajímatel si vyhrazuje právo jednostranně upravit výši záloh na cenu služeb, a to zejména v závislosti na výši skutečných nákladů na dané služby. Novou výši záloh na cenu služeb sdělí pronajímatel nájemci písemně. Nájemce se zavazuje takto provedenou úpravu výše záloh akceptovat a respektovat.
11. V případě prodlení nájemce se zaplacením ceny služeb nebo zálohy na cenu služeb je nájemce povinen zaplatit pronajímateli smluvní pokutu ve výši 0,05 % z dlužné částky za každý i započatý den prodlení. Zaplacením smluvní pokuty není dotčeno právo pronajímatele na náhradu škody.

Článek VII.

Předání předmětu nájmu nájemci

1. O předání předmětu nájmu nájemci se smluvní strany zavazují sepsat protokol, jehož obsahem bude alespoň popis stavu předmětu nájmu, datum a podpisy smluvních stran. Nepodepíše-li nájemce předávací protokol, není pronajímatel povinen předmět nájmu nájemci předat.
2. Předávací protokol sepiší smluvní strany ve dvou stejnopisech s platností originálu, z nichž každá smluvní strana obdrží jedno vyhotovení.

Článek VIII.

Další práva a povinnosti smluvních stran

1. Pronajímatel je povinen odevzdat předmět nájmu nájemci ve stavu způsobilém ke smlouvenému, příp. obvyklému užívání a v tomto stavu jej svým nákladem udržovat. Nájemce podpisem této smlouvy potvrzuje, že byl se stavem předmětu nájmu podrobně seznámen a že jej v tomto stavu, který je způsobilý ke smlouvenému užívání, přijímá do svého užívání.
2. Nájemce je oprávněn a povinen užívat předmět nájmu výhradně k účelu uvedenému v této smlouvě a přiměřeně povaze a určení předmětu nájmu. Změna dohodnutého účelu nájmu je možná jen na základě předchozí písemné dohody smluvních stran.
3. Nájemce je povinen provádět v předmětu nájmu na své náklady drobné opravy a běžnou údržbu v rozsahu, jaký je stanoven v *Příloze* č. 4, která tvoří nedílnou součást této smlouvy.
4. Nájemce je povinen pečovat o to, aby na předmětu nájmu nevznikla škoda. Nájemce odpovídá za poškození předmětu nájmu; nájemce je přitom odpovědný nejen za vlastní jednání, ale také za jednání třetích osob, jimž umožnil přístup do předmětu nájmu. Nájemce je povinen provádět opravy předmětu nájmu, jejichž potřeba vznikne zaviněním nájemce.
5. Nájemce se zavazuje zabezpečit předmět nájmu před násilným vniknutím a uzamykat společné prostory předmětné budovy.
6. Nájemce si zajistí pojištění věcí v předmětu nájmu umístěných. Pronajímatel neodpovídá nájemci za škody vzniklé nájemci krádeží, živelnou pohromou apod. Pronajímatel prohlašuje, že předmětná budova je pojištěna.

7. Nájemce se zavazuje zajistit kontrolu stavu předmětu nájmu z hlediska požární prevence a dodržování bezpečnosti práce, dodržování veškerých obecně závazných a právní předpisů vztahujících se k užívání předmětu nájmu.
8. K jakýmkoli změnám předmětu nájmu (zejména stavebním úpravám) či změnám využití předmětu nájmu se nájemce zavazuje vyžádat předchozí písemný souhlas pronajímatele. Bez tohoto souhlasu nesmí nájemce provést jakoukoli změnu či úpravu předmětu nájmu.
9. Nájemce je oprávněn přenechat předmět nájmu nebo jeho část na dobu určitou do podnájmu jen s předchozím písemným souhlasem pronajímatele.
10. Nájemce je povinen bez zbytečného odkladu oznámit pronajímateli potřebu oprav, které má pronajímatel provést (tedy s výjimkou drobných oprav a běžné údržby, které je povinen dle článku VIII. odst. 3 této smlouvy provádět nájemce), a umožnit provedení těchto i jiných nezbytných oprav; jinak nájemce odpovídá za škodu, která nesplněním povinnosti vznikla.
11. Nájemce je oprávněn užívat společné sociální zázemí situované ve druhém nadzemním podlaží předmětné budovy; oprávnění nájemce užívat společné sociální zázemí je omezeno stejným oprávněním osob užívajících sousední prostory v druhém nadzemním podlaží předmětné budovy.
12. Nájemce se zavazuje udržovat pořádek a čistotu v předmětu nájmu, jakož i ve společných prostorách předmětné budovy a v prostoru před vstupem do předmětné budovy. Případné znečištění bude odstraněno na náklady nájemce, který se zavazuje náklady s tím spojené pronajímateli nahradit.
13. Pronajímatel je oprávněn kdykoli požadovat přístup do předmětu nájmu za účelem kontroly, zda nájemce užívá předmět nájmu řádným způsobem. Nájemce je povinen toto právo pronajímatele respektovat a umožnit pronajímateli na jeho výzvu přístup do předmětu nájmu a poskytnout mu potřebnou součinnost.
14. Nájemce je oprávněn k odběru elektrické energie a vody ze stávajících rozvodů. Elektrickou energii nesmí nájemce užívat bez souhlasu pronajímatele k provozu zařízení sloužících k vytápění nebo k provozu zařízení umístěných mimo předmět nájmu.
15. Nájemce je povinen po předchozí výzvě umožnit pronajímateli nebo jím pověřené osobě provedení instalace a údržby zařízení pro měření veškerých energií, které jsou do předmětu nájmu zavedeny, jakož i odpočet naměřených hodnot. Stejně tak je nájemce povinen umožnit pronajímateli přístup k dalším technickým zařízením, pokud jsou umístěny v předmětu nájmu a náleží pronajímateli.
16. Nájemce bere na vědomí, že rozhodne-li se pronajímatel provést rekonstrukci či jinou stavební úpravu předmětné budovy, která neznemožní užívání předmětu nájmu, nemá právo na slevu z nájemného z důvodů postaveného lešení nebo jiných nezbytných stavebních úprav činěných v prostoru před předmětem nájmu.

Článek IX.

Skončení nájmu

1. Nájem skončí uplynutím sjednané doby. Ukončení nájmu před sjednanou dobou je možné písemnou dohodou smluvních stran.
2. Před uplynutím sjednané doby nájmu lze smlouvu písemně vypovědět v níže uvedených případech.
3. Pronajímatel je oprávněn tuto smlouvu písemně vypovědět v případě, že:
 - nájemce užívá předmět nájmu v rozporu s touto smlouvou, zejména v rozporu s účelem nájmu sjednaným v čl. III. smlouvy
 - nájemce se dostane do prodlení s placením nájemného nebo s placením ceny služeb spojených s užíváním předmětu nájmu či záloh na tyto služby delšího než jeden měsíc
 - nájemce přenechá předmět nájmu nebo jeho část do podnájmu bez předchozího písemného souhlasu pronajímatele
 - nájemce nebude provádět v předmětu nájmu na své náklady drobné opravy a běžnou údržbu dle článku VIII. odst. 3 této smlouvy
 - nájemce provede na předmětu nájmu změnu či změnu využití předmětu nájmu bez předchozího písemného souhlasu pronajímatele
 - nájemce neumožní pronajímateli přístup do předmětu nájmu za účelem kontroly, zda nájemce užívá předmět nájmu řádným způsobem
 - nájemce poruší jinou povinnost stanovenou touto smlouvou a na výzvu pronajímatele nezjedná ve lhůtě stanovené pronajímatelem nápravu, resp. nesplní-li ve lhůtě stanovené pronajímatelem porušenou povinnost
 - pronajímatel se rozhodne provést rekonstrukci či jinou stavební úpravu předmětné budovy, v níž se nachází předmět nájmu, v důsledku čehož nebude možné předmět nájmu užívat; nájemce v této souvislosti bere na vědomí, že pronajímatel zvažuje provedení rekonstrukce či jiné stavební úpravy předmětné budovy a prohlašuje, že bezvýhradně respektuje, že rozhodne-li se

pronajímatel pro rekonstrukci či jinou stavební úpravu předmětné budovy, která znemožní užívání předmětu nájmu, je to důvodem pro výpověď této smlouvy ze strany pronajímatele.

4. Nájemce je oprávněn tuto smlouvu písemně vypovědět v případě, že pronajímatel poruší tuto smlouvu zvláště závažným (podstatným) způsobem tím, že znemožní nájemci řádné užívání předmětu nájmu v souladu s touto smlouvou a na písemnou výzvu nájemce ke splnění porušené povinnosti nebo ke zjednání nápravy pronajímatel v dodatečně přiměřené lhůtě porušenou povinnost nesplní nebo nápravu nezjedná.
5. Je-li smlouva vypovězena, skončí nájem uplynutím výpovědní lhůty, která činí jeden měsíc a počítá se od posledního dne kalendářního měsíce, v němž byla výpověď doručena. V případě, že se pronajímatel rozhodne provést rekonstrukci či jinou stavební úpravu předmětné budovy, v níž se předmět nájmu nachází, v důsledku čehož nebude možné předmět nájmu užívat, skončí nájem uplynutím výpovědní doby, která činí tři měsíce a počítá se od posledního dne kalendářního měsíce, v němž byla výpověď doručena.
6. Nejpozději poslední den trvání nájmu je nájemce povinen předmět nájmu vyklidit a vrátit jej pronajímateli, a to ve stavu, v jakém jej převzal, s přihlédnutím k obvyklému opotřebení při řádném užívání, nebo se souhlasem pronajímatele ve stavu jak jej na základě povolených změn upravil, s přihlédnutím k obvyklému opotřebení při řádném užívání. Předmět nájmu musí být předán nepoškozený a uklizený. O vrácení předmětu nájmu se smluvní strany zavazují sepsat protokol, který bude obsahovat alespoň datum vrácení předmětu nájmu pronajímateli, popis stavu, v jakém se předmět nájmu nachází a podpisy smluvních stran. Předávací protokol bude sepsán ve dvou stejnopisech s platností originálu, z nichž každá smluvní strana obdrží jedno vyhotovení.
7. V případě, že nájemce nevrátí předmět nájmu nebo jeho část pronajímateli řádně a včas, je nájemce povinen zaplatit pronajímateli smluvní pokutu ve výši 500,- Kč za každý den prodlení s vrácením předmětu nájmu nebo jeho části pronajímateli. Zaplacením smluvní pokuty není dotčeno právo pronajímatele na náhradu škody.
8. Smluvní strany se dohodly, že skončí-li nájem výpovědí ze strany pronajímatele, neuplatní se mezi nimi ust. § 2315 občanského zákoníku.

Článek X.

Zvláštní ustanovení o kauci

1. Nájemce je povinen zaplatit pronajímateli do deseti dnů ode dne uzavření této smlouvy pro případ vzniku škody na předmětu nájmu peněžní částku – **kauci** – ve výši **4.477,- Kč (slovy: čtyřtisícečtyřístadesmdesátkorunčeských)**, a to na tento bankovní účet:
 - číslo účtu: 3698862/0300
 - vedený u Československé obchodní banky, a.s., pobočka Opava
 - variabilní symbol: 9285000038
2. Důsledkem skutečnosti, že nájemce nezaplatí pronajímateli kauci ve výše uvedené lhůtě, je jednak vznik povinnosti nájemce zaplatit pronajímateli smluvní pokutu ve výši rovnající se dvojnásobku výše této kauce a jednak vznik práva pronajímatele od této smlouvy odstoupit. Odstoupením od smlouvy se smlouva ruší ke dni doručení odstoupení od smlouvy druhé smluvní straně. Nájemce je v tomto případě povinen předmět nájmu vyklidit a vrátit pronajímateli do tří dnů ode dne zrušení smlouvy, a to ve stavu, v jakém jej převzal, a zaplatit pronajímateli poměrnou část nájemného za dobu užívání předmětu nájmu, jakož i cenu služeb souvisejících s užíváním předmětu nájmu. Zaplacením smluvní pokuty není dotčeno právo pronajímatele na náhradu škody.
3. Pronajímatel je oprávněn zaplacenou kaucí použít k úhradě vzniklé škody na předmětu nájmu, za kterou odpovídá nájemce. O použití kauce se pronajímatel zavazuje nájemce písemně informovat.
4. Nepoužije-li pronajímatel kauci výše uvedeným způsobem, zavazuje se zaplacenou kaucí, příp. její nepoužitou část, vrátit po skončení nájmu dle této smlouvy nájemci, a to do 30 dnů ode dne vrácení předmětu nájmu pronajímateli. Smluvní strany se výslovně dohodly, že příp. výnos z kauce vzniklý uložení peněžních prostředků na výše uvedeném bankovním účtu náleží pronajímateli.
5. V případě, že nájem dle této smlouvy bude ukončen z důvodu prodlení nájemce s placením nájemného nebo úhrady za služby, nebo v případě, že ke dni skončení nájmu bude nájemce v prodlení s placením nájemného nebo úhrady za služby, kauce, příp. její nepoužitá část, propadá ve prospěch pronajímatele, tzn. že kauce nabývá v tomto případě charakteru smluvní pokuty za porušení závazku nájemce platit nájemné a úhradu za služby řádně a včas, kteroužto smluvní pokutu je nájemce povinen zaplatit pronajímateli, přičemž výše této smluvní pokuty odpovídá výši kauce, příp. její nepoužitá část, a splatnost smluvní pokuty nastává dnem skončení nájmu.

Článek XI.
Závěrečná ustanovení

1. Vztahy touto smlouvou výslovně neupravené se řídí zákonem občanským zákoníkem a dalšími příslušnými právními předpisy.
2. Tuto smlouvu lze měnit či doplňovat pouze písemnou formou.
3. Nedílnou součástí této smlouvy jsou *Příloha č. 1* – vymezení předmětu nájmu, *Příloha č. 2* – Splátkový kalendář, *Příloha č. 3* - Evidenční list a *Příloha č. 4* – Drobné opravy a běžná údržba.
4. Tato smlouva je sepsána ve dvou stejnopisech s platností originálu, z nichž každá smluvní strana obdrží jedno vyhotovení.
5. Tato smlouva je uzavřena svobodně a vážně, nikoli v tísní či za nápadně nevýhodných podmínek, je určitá a smluvní stranám zcela srozumitelná, což smluvní strany potvrzují svými podpisy.
6. Smluvní strany tímto výslovně souhlasí s tím, že tato smlouva může být bez jakéhokoliv omezení zveřejněna na oficiálních internetových stránkách Statutárního města Opavy (www.opava-city.cz). Souhlas se zveřejněním se týká i případných osobních údajů uvedených v této smlouvě, kdy je tento odstavec smluvními stranami brán jako souhlas se zpracováním osobních údajů ve smyslu zákona č. 101/2000 Sb., o ochraně osobních údajů a o změně některých zákonů, ve znění pozdějších předpisů, a tedy Statutární město Opava má mimo jiné právo uchovávat a zveřejňovat osobní údaje v této smlouvě obsažené.
7. Záměr pronajímatele pronajmout předmět nájmu byl zveřejněn vyvěšením na úřední desce Magistrátu města Opavy v období ode dne 27.3.2015 do dne 4.5.2015 pod číslem 200/15, bod 11.
8. Tato smlouva byla schválena Radou Statutárního města Opavy dne 9.6.2015 číslo usnesení 526/16 RM 16, bod 1 b).

V Opavě dne 16 -07- 2015

V Opavě dne 16 -07- 2015

Za pronajímatele:



Bc. Martin Víteček - primátor

Za nájemce:



Dr. Bc. Vladimír Kurtiš, MBA, ředitel

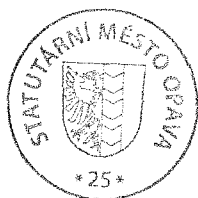

ZDRAVOTNÍ POJIŠŤOVNA
MINISTERSTVA VNITRA ČR
pobočka OLOMOUC A OSTRAVA
Hlávkova 2, 702 00 Ostrava

(12)



- PŘEDMĚT NÁJMU - HORNÍ NÁMĚSTÍ 47, 746 01 OPAVA - II. NP

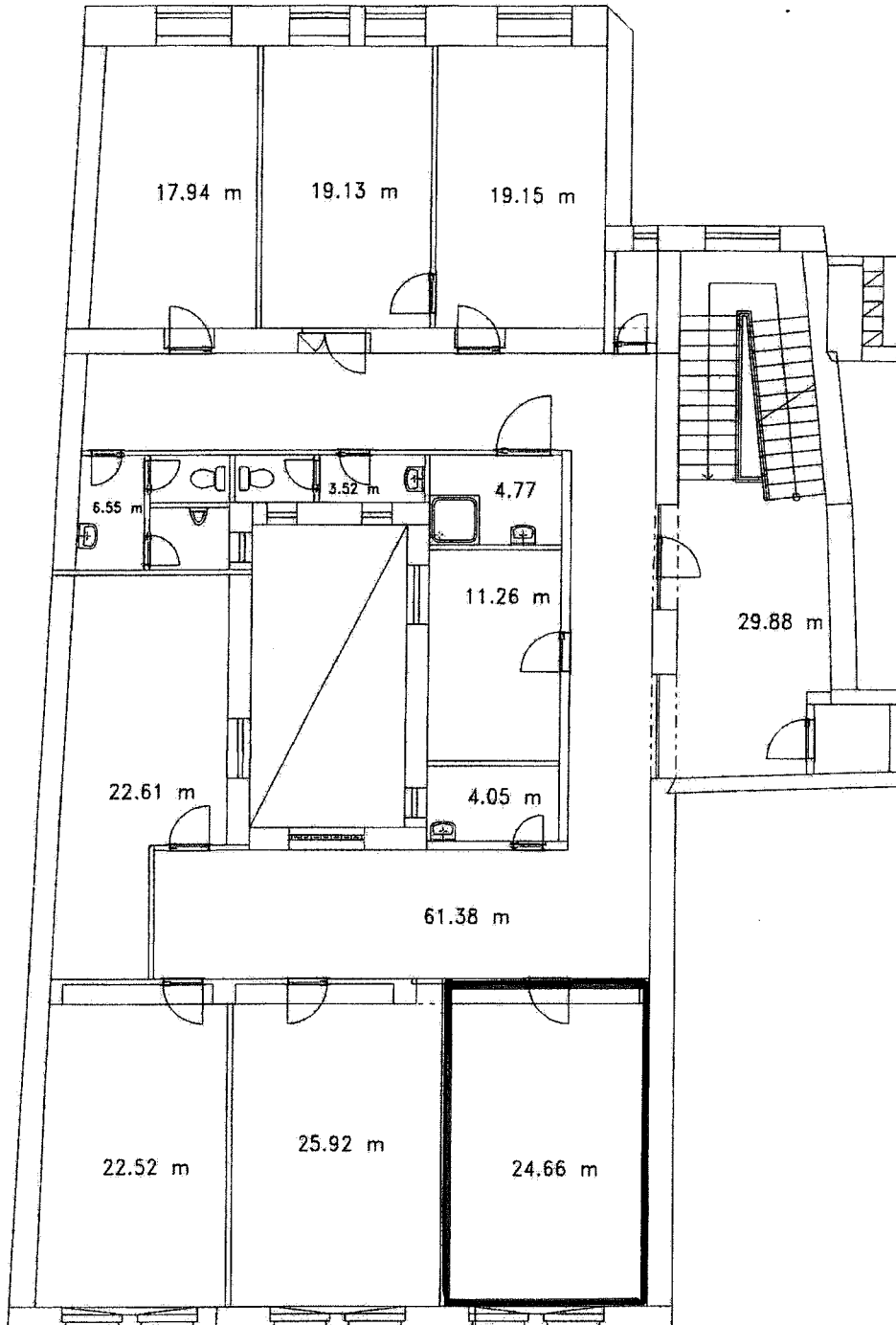

S p l á t k o v ý k a l e n d á ř

ke smlouvě o nájmu prostoru sloužícího podnikání
Horní náměstí 47, 746 01 Opava
 Evidenční číslo: 97/2015

Pronajímatel: **Statutární město Opava** IČ: 00300535
 Horní mán. 69 DIČ: CZ00300535
 746 26 Opava

Nájemce:
Zdravotní pojišťovna ministerstva vnitra České republiky
 Kodaňská 1441/46 IČ: 47114304
 101 00 Praha-Vršovice DIČ: CZ47114304

Rozpis splátek nájemného na období od 1.6.2015 - 31.12.2015

Variabilní symbol: **NÁJEM PŘEDMĚTNÉ NEMOVITOSTI**
 9047000354

Měsíc předpisu	Základní sazba DPH (21%)		Celkem k úhradě	Datum splatnosti	Datum uskutečnění zdanitelného plnění
	Základ DPH NÁJEM	DPH			
červen	1 850 Kč	389 Kč	2 239 Kč	25.6.2015	25.6.2015
červenec	1 850 Kč	389 Kč	2 239 Kč	25.7.2015	25.7.2015
srpen	1 850 Kč	389 Kč	2 239 Kč	25.8.2015	25.8.2015
září	1 850 Kč	389 Kč	2 239 Kč	25.9.2015	25.9.2015
říjen	1 850 Kč	389 Kč	2 239 Kč	25.10.2015	25.10.2015
listopad	1 850 Kč	389 Kč	2 239 Kč	25.11.2015	25.11.2015
prosinec	1 850 Kč	389 Kč	2 239 Kč	25.12.2015	25.12.2015
CELKEM	12 950 Kč	2 720 Kč	15 670 Kč		

Tento splátkový kalendář je daňovým dokladem dle § 31 zákona o DPH.

Vystavil/a: Hana Hanková  **MAGISTRÁT MĚSTA OPAVY**
odbor majetku města
 Horní náměstí 69, 746 26 Opava

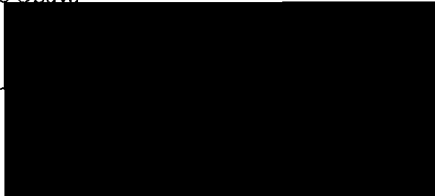
Za odbor majetku města: Mgr.Bc. Pavel Vltavský 

V Opavě 26.5.2015

EVIDENČNÍ LIST

prostoru sloužícího podnikání

Pronajímatel: Statutární město Opava IČ 00300535
Horní nám. 69, Opava
Banka: Česká spořitelna, a.s., Opava
Číslo účtu 19-1842619349/0800
Nájemce: Zdravotní pojišťovna ministerstva vnitra ČR
Kodaňská 1441/46 IČ 47114304
101 00 Praha - Vršovice

Prostor sloužící podnikání ve 2 NP budovy č.p.132, která je součástí pozemku parc.č. 299, katastrální území Opava - Město, na adrese Horní náměstí 47, 746 01 Opava

Prostor sloužící podnikání

Místnost	Půdorysná plocha	Užitná plocha
kancelář	24,66	24,66
CELKEM m2:	24,66	24,66

Zálohy na služby

Zálohy na služby spojené s užíváním prostoru sloužícího podnikání jsou stanoveny odborným odhadem a s nájemcem jsou dohodnuty. Případné nedoplatky nebo přeplatky řeší článek VI. odst.7 Smlouvy o nájmu prostoru sloužícího podnikání.

Vodné a stočné	1.140,-Kč/rok
vyúčtování dle podlahové plochy a ceny dodavatele	
Elektrická energie	4.020,-Kč/rok
vyúčtování dle podlahové plochy a ceny dodavatele	
Teplo na vytápění	6.840,-Kč/rok
vyúčtování dle podlahové plochy a ceny dodavatele	
Servis výtahu	360,-Kč/rok
Vyúčtování dle podlahové plochy a ceny dodavatele	
Zálohy na služby celkem	12.360,-Kč/rok

Celkové poplatky

Nájemné včetně služeb spojených s užíváním prostoru sloužícího podnikání (ceny s DPH):

Nájemné za jednotku	26.868,-Kč ročně	tj.	2.239,-Kč měsíčně
Vodné a stočné	1.140,-Kč ročně	tj.	95,-Kč měsíčně
Elektrická energie	4.020,-Kč ročně	tj.	335,-Kč měsíčně
Teplo na vytápění	6.840,-Kč ročně	tj.	570,-Kč měsíčně
Servis výtahu	360,-Kč ročně	tj.	30,-Kč měsíčně

POPLATKY CELKEM: 39.228,-Kč ročně tj. 3.269,-Kč měsíčně

Interval platby - měsíčně k 25. dni daného kalendářního měsíce, za který se nájemné platí, dle ustanovení smlouvy.

Souhlasím s údaji v tomto evidenčním listě

V Opavě dne 26.5.2015

Vyhotovil(a): Radomír Bittner

.....
za pronajímatele

.....
za nájemce

DROBNÉ OPRAVY A BĚŽNÁ ÚDRŽBA

Za drobné opravy a běžnou údržbu, kterou je povinen provádět nájemce na svůj náklad na předmětu nájmu (dále také jen „předmětné opravy“) se považují předmětné opravy prostoru sloužícího podnikání a jeho vnitřního, případně vnějšího vybavení, pokud je toto vybavení součástí prostoru sloužícího podnikání a je ve vlastnictví pronajímatele, a to podle následujícího věcného vymezení nebo podle výše nákladu:

Nájemce je povinen provádět na svůj náklad tyto věcně vymezené předmětné opravy:

- opravy jednotlivých vrchních částí podlah, opravy podlahových krytin, omítek, výmalby, výměny prahů a lišt
- opravy jednotlivých částí výkladců, oken, dveří a jejich součástí (např. zámků, kování, rolet a žaluzií)
- opravy elektrických koncových zařízení a rozvodných zařízení, zejména vypínačů, zásuvek, jističů, zvonků, zásuvek rozvodů datových sítí, signálů analogového i digitálního televizního vysílání, výměny zdrojů světla v osvětlovacích tělesech
- opravy uzavíracích armatur na rozvodech vody, sifonů a lapačů tuku apod.
- opravy a revize zařízení, spotřebičů a přístrojů ve vlastnictví pronajímatele, které jsou součástí předmětu nájmu a na které se již nevztahuje záruka

Nájemce je dále povinen provádět na svůj náklad veškeré další předmětné opravy předmětu nájmu, jestliže jejich náklad na jednu předmětnou opravu nepřesáhne částku 1.000,- Kč. Uvedená finanční hranice se neuplatní u výše věcně vymezených předmětných oprav, kde nájemce je povinen nést náklady na takovéto opravy v plné výši.