



**Město Kostelec nad Orlicí**

se sídlem Palackého náměstí 38, 517 41 Kostelec nad Orlicí

IČO: 002 74 968

zastoupené starostou města panem Františkem Kinským

dále jen **prodávající** na straně jedné

**a**

manželé

pan **Ing. Jan Řezníček**, r.č. 78

trvale bytem , 500 09 Hradec Králové

paní **Mgr. Marie Řezníčková**, r.č. 73

trvale bytem , 503 43 Černilov

dále jen **kupující** na straně druhé

*uzavřeli níže uvedeného dne, měsíce a roku podle ustanovení § 2079 a následujících zákona č. 89/2012 Sb., občanského zákoníku a podle ustanovení § 6 a následujících zákona č. 72/1994 Sb., kterým se upravují některé spoluvlastnické vztahy k budovám a některé vlastnické vztahy k bytům a nebytovým prostorům a doplňují některé zákony (zákon o vlastnictví bytů) t u t o*

## **KUPNÍ SMLOUVU**

**o převodu vlastnictví bytové jednotky a spoluvlastnického podílu  
ke společným částem budovy a pozemku**

### **I.**

#### **Označení budovy, pozemku a převáděné jednotky**

1. Prodávající, město Kostelec nad Orlicí, prohlašuje, že je mimo jiné i vlastníkem:

a) **jednotky číslo 1043/9 – byt** v budově č.p. 1043 – bytový dům v části obce Kostelec nad Orlicí nacházející se na pozemku - parcele parcelní číslo 725 – zastavěná plocha a nádvoří, dále

b) **spoluvlastnického podílu o velikosti ideální 3986/72559** vzhledem k celku na společných částech budovy č.p. 1043– bytový dům v části obce Kostelec nad Orlicí nacházející se na pozemku – parcele parcelní číslo 725 – zastavěná plocha a nádvoří a

c) **spoluvlastnického podílu o velikosti ideální 3986/72559** vzhledem k celku pozemku – parcely parcelní číslo 725 – zastavěná plocha a nádvoří,

to vše nacházející se v obci a katastrálním území **Kostelec nad Orlicí**.

2. Uvedené nemovité věci jsou zapsány u Katastrálního úřadu pro Královéhradecký kraj, katastrálního pracoviště Rychnov nad Kněžnou na listu vlastnictví číslo **3456** a **3457** pro obec a katastrálním území **Kostelec nad Orlicí**.

### **II.**

#### **Předmět převodu**

1. Předmětem převodu dle této smlouvy je jednotka číslo **1043/9 - byt** vymezená dle zákona o vlastnictví bytů, nacházející se ve 4. nadzemním podlaží se vstupem vlevo od vstupu do bytového domu č.p. 1043 v části obce Kostelec nad Orlicí, která se skládá z místností s příslušenstvím o této ploše:

Kuchyň	8,36 m <sup>2</sup>
Pokoj	20,90 m <sup>2</sup>
Předsíň	4,07 m <sup>2</sup>
Koupelna s WC	4,25 m <sup>2</sup>
Komora	2,28 m <sup>2</sup>

**Celkem podlahová plocha: 39,86 m<sup>2</sup>**

#### **Vybavení jednotky:**

- sprchová kabina	1 ks
- dřez jednoduchý	1 ks
- umyvadlo	1 ks
- míchací baterie sprchová	1 ks
- míchací baterie umyvadlová	1 ks
- míchací baterie dřezová	1 ks
- kloset COMBI	1 ks
- elektrický boiler 80 l	1 ks
- vodoměr SUV	1 ks
- domácí telefon	1 ks
- vařič elektrický dvouplotnový	1 ks
- měřič tepla	1 ks
- vestavěná skříň	1 ks
- kuchyňská linka	1 ks
- pracovní deska ke kuch. lince	1 ks
- lapač par	1 ks
- pračkový kohout	1 ks

Součástí bytu je veškerá jeho vnitřní instalace (potrubní rozvody vody, kanalizace, elektroinstalace, osvětlovací tělesa, dveře, vnitřní obklady, apod.). K vlastnictví jednotky dále patří podlahová krytina, nenosné příčky, vnitřní dveře včetně zárubní a oken nacházející se uvnitř bytového prostoru, jakož i vnitřní strany vstupních dveří a vnějších oken. Jednotka je ohraničena vstupními dveřmi z chodby.

2. Dále je předmětem převodu spoluvlastnický podíl o velikosti ideální **3986/72559** vzhledem k celku na **společných částech budovy č.p. 1043 – bytový dům** nacházející se na pozemku – parcele parcelní číslo 725 – zastavěná plocha a nádvoří v obci a katastrálním území Kostelec nad Orlicí.

#### **Společnými částmi budovy jsou:**

- a) základy včetně izolací
- b) obvodové a nosné zdivo
- c) sedlová střecha s krytinou
- d) vchod do budovy č.p. 1043
- e) schodiště v č.p. 1043 a odpočívadla
- f) chodby v 1.PP
- g) kočárkárna s kolárnou v 1. PP
- h) prádelna – mandl v 1. PP
- i) kotelna v 1. PP
- j) 2x plynový kotel
- k) veškeré klempířské konstrukce, svody
- l) vodovodní přípojka včetně vodoměru
- m) hlavní rozvody kanalizace, studené vody (včetně stoupaček)
- n) hlavní elektrické rozvody až po bytový rozvaděč

- o) elektrické rozvaděče v č.p. 1043
  - p) osvětlovací tělesa společných prostor a chodeb
  - q) zvonkový panel u vchodu č.p. 1043
  - r) schodišťové vypínače
  - s) společná tel. anténa včetně hlavních rozvodů
  - t) okna a dveře přímo přístupné ze společných prostor
  - u) hromosvody 3 ks včetně vedení
  - v) sušáky na prádlo 4 ks na pozemku p.č. 736
  - w) klepadlo 1 ks na pozemku p.č. 736
  - x) dopisní schránky u vchodu č.p. 1043
  - y) venkovní dlažba kolem domu a přístupy ke vchodům
  - z) 5x komín, včetně odvětrání z digestoří
  - aa) 1x zvonkový panel
  - ii) rozvody telekomunikací
- další části bytového domu, které jsou ve společném užívání všech vlastníků jednotek.

V bytovém domě nejsou vymezeny žádné společné části, které by byly v užívání výhradně jen některých vlastníků jednotek.

3. U společných částí budovy dle předchozího bodu se stávají kupující podílovými spoluvlastníky v poměru velikosti podlahové plochy bytové jednotky k celkové ploše všech jednotek v domě. Spoluvlastnický podíl činí **3986/72559** vzhledem k celku. Spoluvlastnický podíl ke společným částem domu je odvozený od vlastnictví bytu a nemůže být samostatným předmětem převodu vlastnického práva.

4. Předmětem převodu je dále spoluvlastnický podíl o velikosti ideální **3986/72559** vzhledem k celku na pozemku – pozemkové parcele parcelní číslo 725 – zastavěná plocha a nádvoří to vše v obci a katastrálním území Kostelec nad Orlicí. Spoluvlastnický podíl k pozemku je odvozený od vlastnictví bytu a nemůže být samostatným předmětem převodu vlastnického práva.

5. Nemovité věci jsou převáděny bez dluhů, věcných břemen, zástavních práv, práv nájmu vyjma nájmu dle článku III. bodu 1. této kupní smlouvy, pachtu či jiných práv a povinností, která by kupujícím ztěžovaly nebo znemožňovaly výkon vlastnického práva a se všemi právy a povinnostmi, jak je dosavadní vlastník užíval, nebo k tomu byl oprávněn. Kupující berou na vědomí a souhlasí s tím, že veškerá práva a závazky týkající se nemovitých věcí přejdou na kupující s převodem vlastnického práva k předmětu převodu, a to v rozsahu odpovídajícím velikosti spoluvlastnického podílu na společných částech domu a pozemku, přičemž mezi tyto práva a povinnosti patří zejména práva a povinnosti plynoucí ze smluv uzavřených se společnostmi ČEZ, a.s., AQUA SERVIS, a.s., ČSOB Pojišťovna, a.s., MADOS MT s.r.o. a paní Jitkou Filipu, IČO: 011 37 573, zajišťující dodávky a služby pro dům č.p. 1043 v Kostelci nad Orlicí.

6. Kupující se zavazují hradit veškeré platby spojené s předmětem převodu, a to zejména úhrady na náklady spojené se správou společných částí domu a pozemku a úhrady za služby spojené s užíváním jednotky ode dne podání návrhu na vklad vlastnického práva k předmětu převodu ve prospěch kupujících do katastru nemovitostí.

### III.

#### Předkupní právo a rozvazovací podmínka

1. Kupující byli informováni o tom, že předmět prodeje je pronajat na dobu neurčitou a že v souladu s ustanovením § 1187 občanského zákoníku má současný nájemce předkupní právo k předmětu prodeje při jeho prvním převodu. Předkupní právo zanikne, nepřijme-li nájemce nabídku do šesti měsíců od její účinnosti.

2. Smluvní strany si sjednaly, že tato kupní smlouva je uzavřena s rozvazovací podmínkou uplatnění předkupního práva nájemcem. V případě, že k uplatnění předkupního práva dojde, pak tato kupní smlouva zaniká a smluvní strany si jsou povinny vrátit to, co si plnily.

#### IV.

#### Prodej předmětu převodu a úhrada kupní ceny

1. Prodávající touto smlouvou prodává a kupující shora uvedený předmět převodu označený přehledně v čl. II. této smlouvy, tj. označenou jednotku, spoluvlastnický podíl na společných částech domu a spoluvlastnický podíl na označeném pozemku se všemi právy a povinnostmi za vzájemně sjednanou kupní cenu ve výši **940.001 Kč** (slovy: *devět set čtyřicet tisíc jedna koruna česká*) do společného jmění manželů přijímají a kupují.

2. Kupní cenu ve shora uvedené výši se zavazují kupující uhradit do 60 dnů ode dne zániku předkupního práva stávajícího nájemníka předmětu prodeje, a to na účet prodávajícího, číslo účtu 19-1240074329/0800 pod variabilním symbolem: 104309. V případě prodlení s úhradou kupní ceny se kupující zavazují uhradit prodávajícímu smluvní pokutu ve výši 0,1 % z dlužné částky za každý i započatý den prodlení. V případě prodlení s úhradou kupní ceny je prodávající dále oprávněn od této kupní smlouvy odstoupit.

3. Celá kupní cena bude uhrazena kupujícími před předložením kupní smlouvy spolu s návrhem na vklad vlastnického práva do katastru nemovitostí příslušnému katastrálnímu úřadu.

4. Předložení kupní smlouvy spolu s návrhem na vklad vlastnického práva do katastru nemovitostí příslušnému katastrálnímu úřadu zajistí prodávající. Prodávající si za tímto účelem ponechá po uzavření kupní smlouvy kromě ostatních vyhotovení i vyhotovení kupní smlouvy s úředně ověřenými podpisy. Kupující obdrží fotokopii kupní smlouvy a potvrzení o tom, že kupní smlouva byla uzavřena. Originální vyhotovení kupní smlouvy předá prodávající kupujícím až po úplném uhrazení kupní ceny.

5. Na základě dohody účastníků této smlouvy se kupující zavazují do 60 dnů ode dne zániku předkupního práva stávajícího nájemníka předmětu prodeje uhradit správní poplatek za vklad vlastnického práva do katastru nemovitostí ve výši 2.000 Kč, a to na účet prodávajícího, číslo účtu 27-1240074329/0800 pod variabilním symbolem: 104309.

#### V.

#### Další ujednání

1. Kupující prohlašují, že jim je znám stav předmětu převodu a v tomto stavu jej také za dohodnutou kupní cenu bez připomínek přijímají a kupují.

2. Na základě dohody smluvních stran bude předmět převodu prodávajícím předán kupujícím, a to na základě předávacího protokolu do tří pracovních dnů ode dne provedení vkladu vlastnického práva na kupující dle této smlouvy do příslušného katastru nemovitostí.

3. Nebezpečí škody na předmětu prodeje přechází na kupující okamžikem vkladu vlastnického práva dle této smlouvy do katastru nemovitostí.

4. Prodávající seznámil kupující se skutečností, že v rejstříku společenství vedeném Krajským soudem v Hradci Králové je zapsáno Společenství vlastníků bytových jednotek pro dům čp. 1043 Rudé armády, Kostelec nad Orlicí (dále jen „SVJ“).

5. Prodávající doložil kupujícím potvrzení osoby odpovědné za správu domu, že na kupující nepřechází žádné dluhy související se správou domu a pozemku, protože takové dluhy nejsou.

6. Před podpisem této smlouvy předal prodávající kupujícím průkaz energetické náročnosti budovy.

7. Prodávající se zavazuje po uzavření této kupní smlouvy nezatížit předmět převodu závazky ve prospěch třetích stran.

## VI.

### Závěrečná ujednání

1. V souladu s platnými právními předpisy byl záměr prodat nemovité věci uvedené v bodu II. této smlouvy, nacházející se v obci a katastrálním území Kostelec nad Orlicí zveřejněn vývěskou č. j. MUKO-166/2021-mk dne 04.01.2021 a následně byl převod schválen dle § 85 zákona č. 128/2000 Sb., v platném znění Zastupitelstvem města Kostelec nad Orlicí dne 14.06.2021, číslo usnesení 3/2021.

2. Tato smlouva bude v souladu s příslušnými ustanoveními zákona číslo 340/2015 Sb. zveřejněna v registru smluv. Zveřejnění zajistí prodávající.

3. Vlastnictví předmětu převodu se všemi právy a povinnostmi dle této smlouvy nabývají kupující vkladem vlastnického práva dle této smlouvy do katastru nemovitostí, a to k okamžiku doručení návrhu na vklad vlastnického práva dle této smlouvy do katastru nemovitostí příslušnému katastrálnímu úřadu. Od okamžiku uzavření této smlouvy jsou účastníci svými smluvními projevy vázáni.

4. Smluvní strany se zavazují, že společně splní všechny podmínky případně uložené příslušným katastrálním úřadem nezbytné pro vklad vlastnického práva ve prospěch kupujících podle této smlouvy. Smluvní strany se dále zavazují uzavřít spolu pro případ zamítnutí vkladu vlastnického práva dle této smlouvy do 15 dnů od právní moci rozhodnutí o zamítnutí návrhu na povolení vkladu vlastnického práva dle této smlouvy novou kupní smlouvou za stejných podmínek, jako jsou sjednány touto smlouvou, s opravami vyplývajícími z rozhodnutí katastrálního úřadu o zamítnutí vkladu tak, aby byla způsobilým právním titulem pro vklad vlastnického práva k předmětu koupě ve prospěch strany kupující. Toto ujednání a závazky z něho smluvní strany vyplývající považují smluvní strany za ujednání o smlouvě budoucí ve smyslu § 1785 občanského zákoníku, ve znění pozdějších předpisů.

5. Tato smlouva byla vyhotovena ve třech vyhotoveních, z nichž po jednom obdrží každá smluvní strana a jedno vyhotovení s ověřenými podpisy bude předloženo příslušnému katastrálnímu úřadu.

6. Prodávající a kupující shodně prohlašují, že si tuto smlouvu před jejím podpisem přečetli, že byla uzavřena po vzájemném projednání podle jejich pravé a svobodné vůle, určitě, vážně a srozumitelně, nikoli v tísní za nápadně nevýhodných podmínek. Smluvní strany potvrzují na důkaz shodného projevu vůle tuto smlouvu svým podpisem.

## VII.

Po pravomocném rozhodnutí katastrálního úřadu o povolení vkladu vlastnického práva dle této smlouvy do katastru nemovitostí budou provedeny v katastrálním operátu vedeném pro obec a katastrální území Kostelec nad Orlicí na příslušných listech vlastnictví vedených pro obec a katastrální území Kostelec nad Orlicí tyto změny:

v části ALV:                    manželé  
   **Ing. Jan Řezníček, r.č. 78**  
   **Mgr. Marie Řezníčková, r.č. 73**  
   SJM

v části BLV:                    jednotka číslo 1043/9 - byt

a spoluvlastnické podíly na nemovitostech dle článku II. této smlouvy

v části ELV: tato smlouva

Ostatní části beze změn.

**Příloha:** Schémata určující polohu jednotek a společných částí domu.

V Kostelci nad Orlicí dne ..... 21. 06. 2021

21. 06. 2021

**prodávající:**

**kupující:**



.....  
**Ing. Jan Řezníček**

.....  
za město Kostelec nad Orlicí  
František Kinský - starosta

.....  
**Mgr. Marie Řezníčková**

**OVĚŘOVACÍ DOLOŽKA PRO LEGALIZACI**

Podle ověřovací knihy MěÚ v Kostelci nad Orlicí

poř. č. legalizace 655/2021

vlastnoručně podepsal

**Marie Řezníčková**, 73

(jméno/a, příjmení, datum a místo narození žadatele)

**Černilov**

(adresa místa trvalého pobytu žadatele)

**OP**

(druh a číslo dokladu, na základě kterého byly zjištěny osobní údaje žadatele)

V Kostelci nad Orlicí dne 21.06.2021

.....  
Jméno a příjmení ověřující osoby, která legalizaci provedla



**OVĚŘOVACÍ DOLOŽKA PRO LEGALIZACI**

Podle ověřovací knihy MěÚ v Kostelci nad Orlicí

poř. č. legalizace 658/2021

vlastnoručně podepsal

**Jan Řezníček**, 78

(jméno/a, příjmení, datum a místo narození žadatele)

**Hradec Králové**

(adresa místa trvalého pobytu žadatele)

**OP**

(druh a číslo dokladu, na základě kterého byly zjištěny osobní údaje žadatele)

V Kostelci nad Orlicí dne 21.06.2021

.....  
Jméno a příjmení ověřující osoby, která legalizaci provedla



# Příloha prohlášení vlastníka

## I.PP

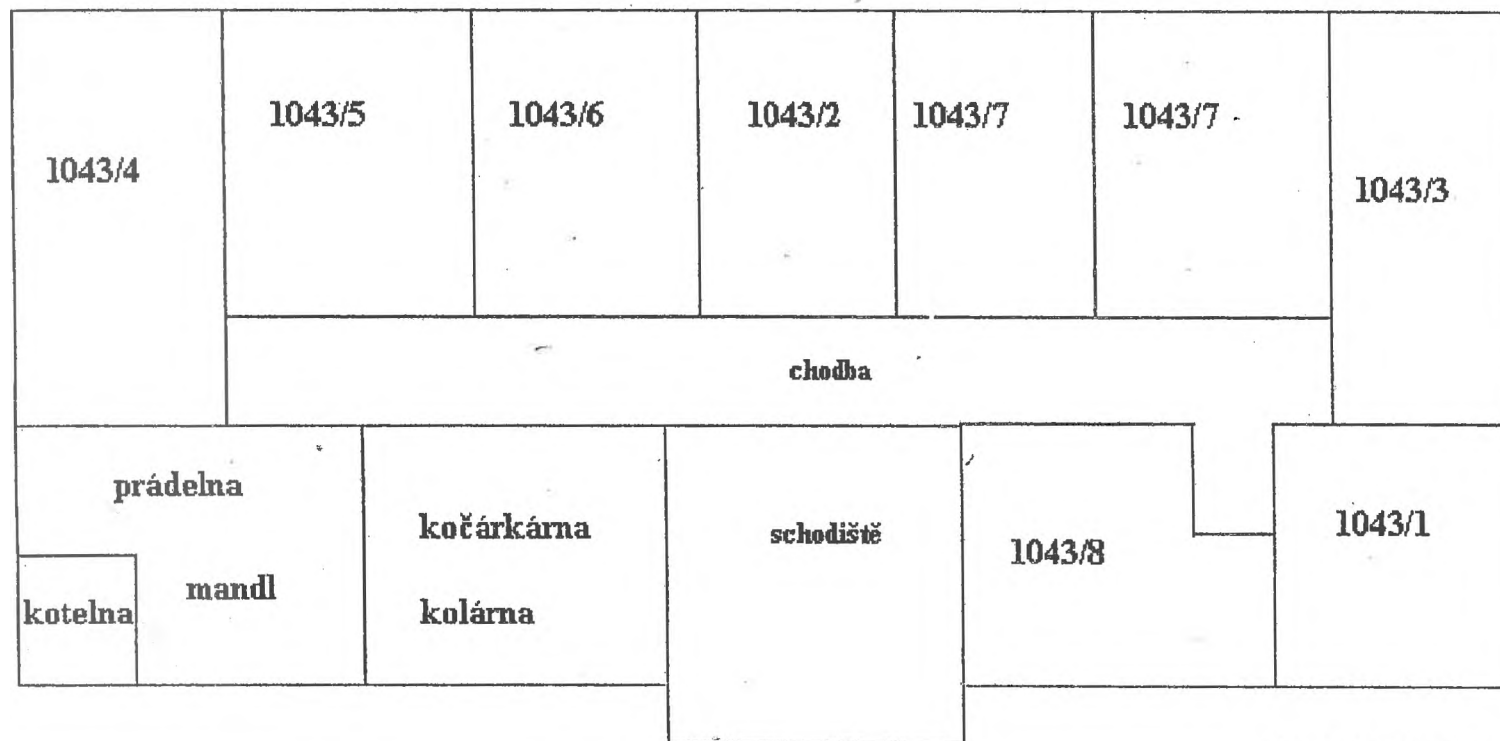

katastrální území:

Kostelec nad Orlicí  
třída RA

1043

okres:

Rychnov n.Kněžnou

kraj:



Královéhradecký

# Příloha prohlášení vlastníka

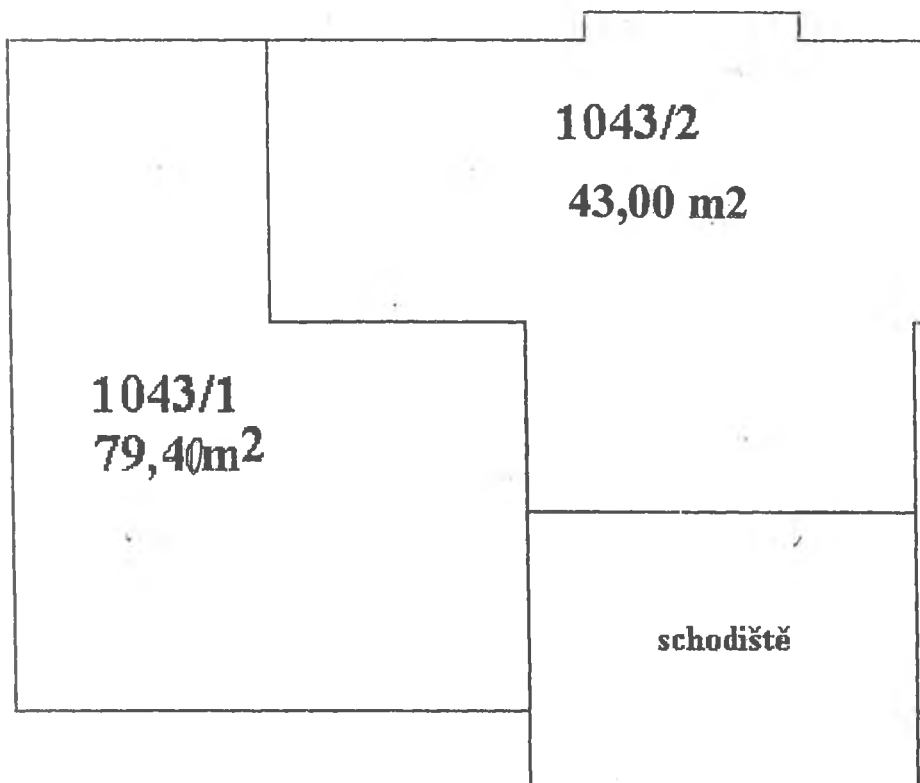
I.NP







<p><b>1043/3</b> <b>86,35 m<sup>2</sup></b></p>	

**katastrální území:**

**Kostelec nad Orlicí**  
**třída RA**

**1043**

**okres:**

**Rychnov n.Kněžnou**

**kraj:**

**Královéhradecký**

# Příloha prohlášení vlastníka

II.NP

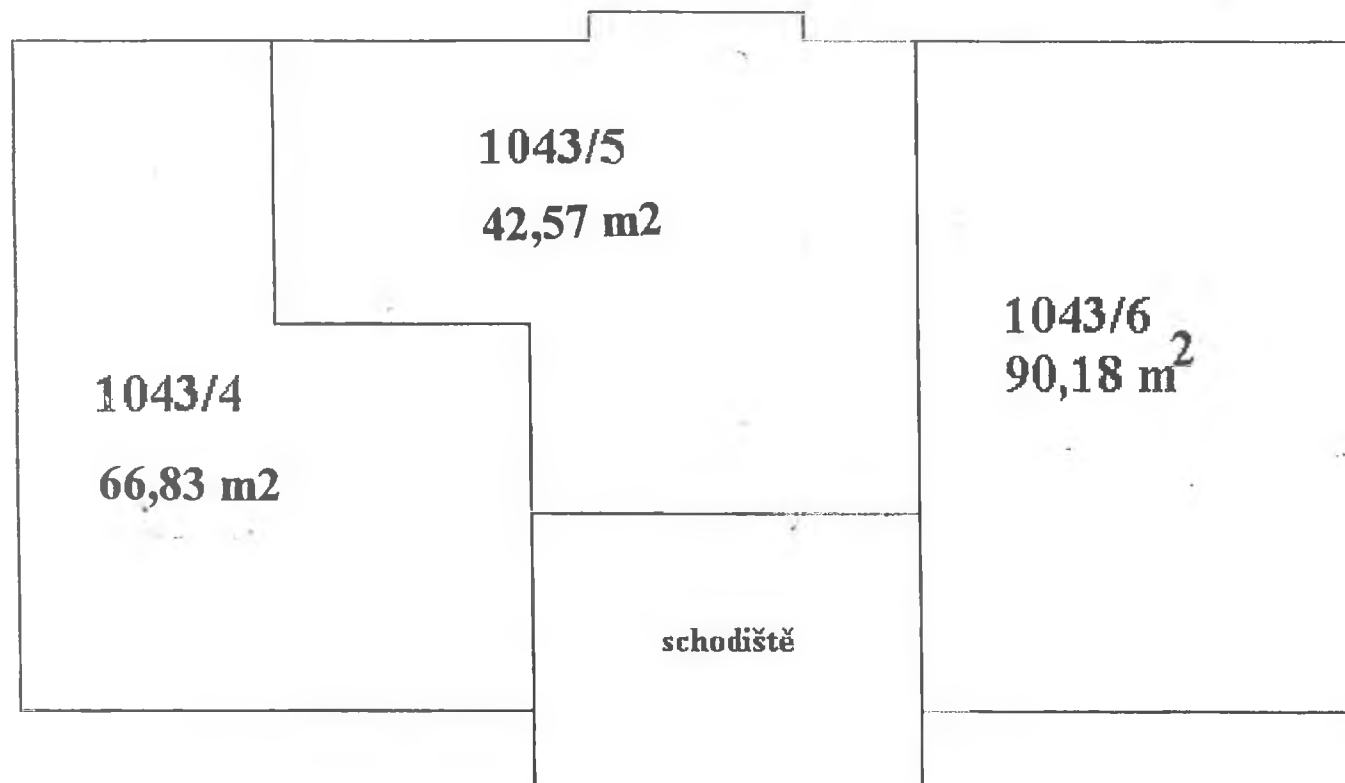

katastrální území: Kostelec nad Orlicí  
třída RA  
1043  
okres: Rychnov n.Kněžnou  
kraj: Královéhradecký

# **Příloha prohlášení vlastníka**

**III.NP**

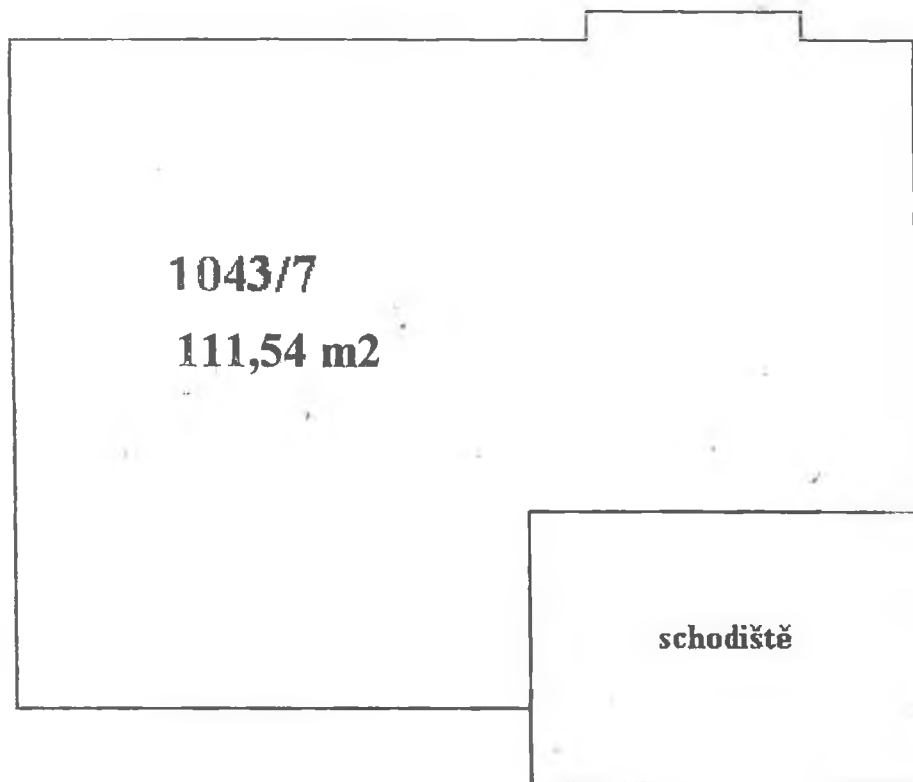

**1043/8**

**94,10 m<sup>2</sup>**

**katastrální území:**

**Kostelec nad Orlicí  
třída RA**

**1043**

**okres:**

**Rychnov n.Kněžnou**

**kraj:**

**Královéhradecký**

# Příloha prohlášení vlastníka

IV.NP

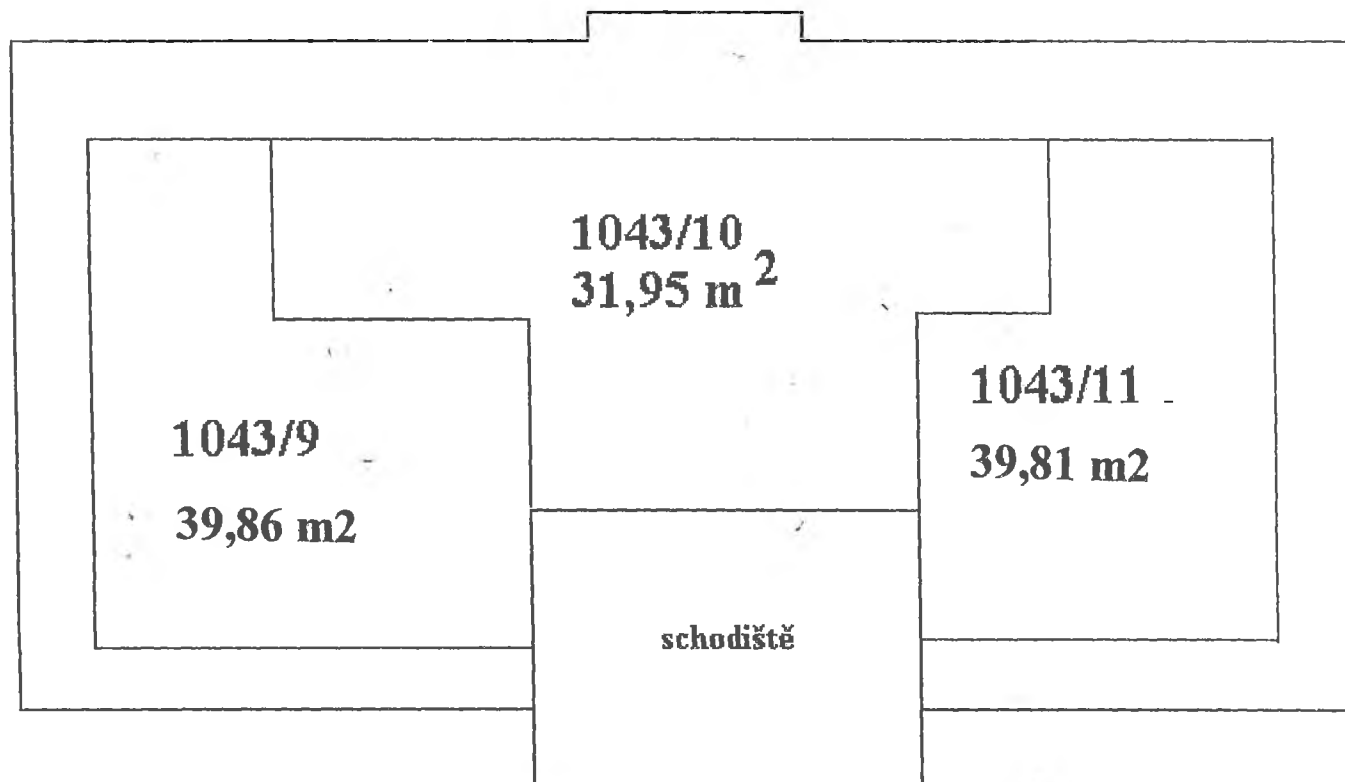

katastrální území:

Kostelec nad Orlicí  
třída RA

1043

okres:

Rychnov n.Kněžnou

kraj:

Královéhradecký