

KUPNÍ SMLOUVA č. 2102000397

Euromedical spol. s r.o.

se sídlem: Rozýnova 2421/12, 169 00 Praha 6

zastoupená: 

IČO: 41192923 DIČ: CZ 41192923

zapsaná v obchodním rejstříku vedeném u Městského soudu v Praze, oddíl C, vložka 5055



(dále jen „prodávající“)

a

Fakultní nemocnice v Motole

státní příspěvková organizace

se sídlem: V Úvalu 84, 150 06 Praha 5 - Motol

zastoupená: 

IČO: 00064203, DIČ: CZ00064203

(dále jen „kupující“)

(prodávající a kupující společně dále jen „smluvní strany“)

Tato smlouva byla uzavřena v souladu s nabídkou prodávajícího, kterou podal do veřejné zakázky „**FN Motol – Systém pro měření aktivovaného koagulačního času z plné krve III,**“, evidenční číslo zakázky ve Věstníku veřejných zakázek: Z2021-013692, zadanou v otevřeném řízení v souladu se zákonem č. 134/2016 Sb., o zadávání veřejných zakázek, ve znění pozdějších předpisů (dále jen „zákon o zadávání veřejných zakázek“) a v souladu s ust. § 2079 a násl. zákona č. 89/2012 Sb., občanského zákoníku, ve znění pozdějších předpisů (dále jen „občanský zákoník“).

Obě smluvní strany prohlašují, že mají právní osobnost, jsou svéprávné a po vzájemném projednání a shodně uzavírají tuto kupní smlouvu (dále jen „smlouva“):

Čl. I.

PŘEDMĚT SMLOUVY

Předmětem smlouvy je úprava vzájemných práv a povinností prodávajícího a kupujícího ve vztahu k předmětu koupě.

1. Předmětem koupě jsou průběžné dodávky spotřebního materiálu pro měření heparinových hodnot (ACT – aktivovaný koagulační test) z čerstvé plné krve pacienta. Předmět dodávky je uveden v Příloze č. 1 této smlouvy.
2. Smluvní strany se dohodly, že dodávky zboží uvedeného v Příloze č. 1 této smlouvy budou probíhat na základě písemných objednávek doručených prodávajícímu na adresu jeho sídla nebo prostřednictvím elektronické pošty (e-mail), je-li e-mail uveden v záhlaví této smlouvy, nebo jiným komunikačním kanálem, na kterém se smluvní strany písemně dohodnou (dále jen „objednávka“). Objednávka musí vždy obsahovat odkaz na tuto smlouvu, popis a množství zboží. V případě rozporu mezi touto smlouvou a objednávkou má přednost tato smlouva.
3. Proávající se zavazuje, že jako součást dodávky dle každé objednávky:
 - a. odevzdá zboží kupujícímu, a to v rozsahu uvedeném v objednávce a dle specifikace uvedené výše („zboží“);
 - b. odevzdá kupujícímu rovněž všechny doklady a dokumenty, které se k dodávanému zboží vztahují, resp. které jsou potřebné k převzetí a užívání zboží, a dodací list s uvedením názvu zboží, katalogového čísla a množství jednotlivých druhů dodaného zboží („doklady“),
 - c. umožní, příp. zajistí, kupujícímu nabýt vlastnické právo ke zboží, (společně dále jen „dodávka“)
 - d. zaškolí obsluhu zboží na straně kupujícího, a to na vlastní náklady v místě a čase určeném kupujícím („zaškolení“),

4. Současně s touto kupní smlouvou bude uzavřena Smlouva o výpůjčce, která bude tvořit přílohu č. 2 této smlouvy.
5. Kupující se zavazuje zboží od prodávajícího převzít a zaplatit kupní cenu za podmínek dle této smlouvy.
6. Prodávající obratem (nejpozději do 24 hod. od doručení objednávky) písemně (elektronicky) potvrdí kupujícímu přijetí objednávky. Má se za to, že prodávající přijímá objednávku v okamžiku, kdy je mu doručena a tento ji písemně (elektronicky) potvrdí/akceptuje.
7. Veškeré dílčí objednávky tvoří nedílnou součást této smlouvy.
8. Pro skutečnosti, které nebudou upraveny v konkrétní objednávce, platí ustanovení této smlouvy a příslušná ustanovení občanského zákoníku.
9. Kupující si vyhrazuje právo neodebrat či překročit uvedené předpokládané množství s ohledem na počet a skladbu pacientů. Objednávky se budou vystavovat na základě aktuální potřeby nemocnice.
10. Kupující v průběhu trvání této smlouvy umožňuje na základě písemné dohody formou dodatku ke kupní smlouvě s prodávajícím dodávku i jiného typu zboží, pokud se jedná o inovovaný produkt, který je zároveň:
 - a) shodné, či vyšší kvality než dodávaný typ a svými parametry splňuje minimální požadavky kupujícího stanovené v příslušné části zadávací dokumentace a
 - b) kupující s dodávkou tohoto nového zboží souhlasí a
 - c) nedojde k navýšení ceny

ČI. II.

DOBA PLNĚNÍ

Prodávající se zavazuje, že celou dodávku dle konkrétní objednávky odevzdá kupujícímu do 5 pracovních dnů od písemného potvrzení objednávky, pokud se smluvní strany nedohodnou jinak.

ČI. III.

KUPNÍ CENA A PLATEBNÍ PODMÍNKY

1. Pro dodávky realizované na základě objednávek dle této smlouvy je kupní cena, uvedená v čl. I, odst. 1 této smlouvy u každého zboží, cenou nejvýše přípustnou. Kupní ceny zahrnují veškeré náklady prodávajícího spojené s plněním této smlouvy, resp. objednávek, zejména náklady spojené s odevzdáním dodávky v místě plnění dle čl. IV., odst. 1 této smlouvy, náklady na dopravu, zaškolení, jakož i veškeré náklady, které prodávající vynaloží v souvislosti s plněním dodávky a této smlouvy.
2. Pro jednotlivé daňové doklady (faktury) vystavené podle této smlouvy platí, že kupní cena za dodávku dle konkrétní objednávky je splatná do 60 kalendářních dnů ode dne vystavení faktury prodávajícím za předpokladu, že bude kupujícímu doručena nejpozději do 3 dnů od jejího vystavení. Faktura musí obsahovat všechny náležitosti daňového dokladu dle zákona č. 563/1991 Sb., o účetnictví, ve znění pozdějších předpisů, § 435 občanského zákoníku, a ustanovení § 29 zákona, č. 235/2004 Sb., o dani z přidané hodnoty, ve znění pozdějších předpisů a též odkaz na číslo objednávky.
3. K faktuře musí být přiložen dodací list za fakturovanou dodávku potvrzený kupujícím.
4. Smluvní strany se dohodly, že kupující je oprávněn kontrolovat formální náležitosti, správnost a úplnost faktur a jejich příloh. V případě, že prodávajícím vystavená faktura (příloha faktury) bude obsahovat nesprávné či neúplné údaje, je kupující oprávněn takovou fakturu (přílohu) do data splatnosti vrátit prodávajícímu. Prodávající podle charakteru nedostatků fakturu opraví a / nebo vystaví novou fakturu. Po tuto dobu není kupující v prodlení s úhradou fakturované částky. U opravené nebo nové faktury běží nová doba splatnosti dle odst. 2 výše.

5. V případě prodlení kupujícího s placením faktury má prodávající právo požadovat zaplacení úroků z prodlení maximálně do výše stanovené nařízením vlády č. 351/2013 Sb., ve znění pozdějších předpisů.

ČI. IV

DODACÍ PODMÍNKY

1. Místem plnění jednotlivých dodávek uskutečněných podle objednávek na základě této smlouvy je Sklad zdravotnického materiálu v místě sídla kupujícího.
2. Prodávající se zavazuje plnit předmět této smlouvy sám, prostřednictvím třetí osoby jen na základě předchozího písemného souhlasu kupujícího.
3. Předání a převzetí zboží v místě plnění se uskuteční v pracovních dnech od 7 do 15 hodin.
4. Prodávající je povinen dodat dodávku dle konkrétní objednávky vcelku a vše najednou, částečné plnění je prodávající oprávněn dodat jen s písemným souhlasem kupujícího.
5. Pokud nebude dodávka prodávajícím dodána řádně a včas dle této smlouvy, je kupující oprávněn dle svého uvážení dodávku nebo její část nepřevzít. Pokud prodávající dodá jen část dodávky, je kupující oprávněn tuto část dodávky převzít, podepsat dodací list s výhradou, že přebírá jen část dodávky.
6. Prodávající se zavazuje, že odevzdá dodávku kupujícímu a umožní, případně zajistí, kupujícímu nabytí vlastnické právo k dodávce v souladu s touto smlouvou. Odevzdáním dodávky se rozumí její bezvýhradné převzetí kupujícím na základě dodacího listu podepsaného za stranu kupující. Smluvní strany výslovně souhlasí, že dodací list za kupujícího je oprávněna podepsat osoba jím k tomuto pověřená.
7. Kupující nabyvá vlastnického práva k dodávce a nebezpečí škody na dodávce přechází na kupujícího okamžikem podpisu dodacího listu.
8. Není-li prodávající schopen z důvodů na jeho straně zajistit dodání zboží podle objednávky řádně a včas, má kupující právo zajistit si dodávku zboží od jiného dodavatele namísto dodávky od prodávajícího; pokud je v takovém případě cena realizovaná kupujícím vyšší, než cena prodávajícího podle této smlouvy, má kupující nárok vůči prodávajícímu na úhradu vzniklého rozdílu. Prodávající je povinen tento rozdíl uhradit na výzvu kupujícího ve lhůtě 10 dnů.

ČI. V

DODÁVKA

1. Prodávající se zavazuje, že dodávka bude dodána řádně a včas, v ujednaném množství, jakosti (kvalitě) a v provedení dle požadavku kupujícího vyplývajícího ze zadání veřejné zakázky a této smlouvy, příp. konkrétní objednávky, jinak v souladu s požadavky dle obecně závazných právních předpisů.
2. Dodávka se považuje za splněnou, pokud:
 - i. prodávající dodávku řádně a včas odevzdá kupujícímu, a
 - ii. zaškolí obsluhu zboží, je-li tak ujednáno, a
 - iii. kupující dodávku převezme, což potvrdí podpisem na dodacím listu.
3. Každý dodací list musí být číselně označen a obsahovat uvedení názvu prodávajícího a kupujícího, odkaz na tuto smlouvu a příslušnou objednávku, označení dodaného a nedodaného zboží v dodávce, uvedení množství a datum.
4. Prodávající je podle této smlouvy povinen dodávku zabalit nebo opatřit pro přepravu způsobem, který je obvyklý pro takové zboží v obchodním styku, resp. způsobem potřebným k uchování a ochraně dodávky.

ČI. VI

REKLAMACE

1. Prodávající se zavazuje, že dodávku dodá bez jakýchkoliv (faktických a právních) vad. Pokud není písemně dohodnuto jinak, nemá kupující zájem na plnění dodávky, která by měla jakékoliv vady, a to včetně vad, na které prodávající kupujícího upozornil.
2. Prodávající odpovídá za vady dodávky, které má v době odevzdání a převzetí nebo které se objeví kdykoliv později. Práva kupujícího z vadného plnění se řídí zejména ust. § 2099 s násl. občanského zákoníku.
3. Prodávající poskytuje záruku za jakost dodávaného zboží po dobu jeho použitelnosti (expirace), která při převzetí zboží musí být minimálně 12 měsíců. Délka záruční doby nesmí být kratší než doba použitelnosti zboží, a to ode dne podpisu dodacího listu. Prodávající poskytne záruku za zachování jakosti dodávaného zboží po dobu stanovenou v dokladech, které se k dodávanému zboží vztahují.
4. V případě reklamace zboží z důvodu pochybnosti o jakosti dodávky bude zboží obratem, nejpozději do 48 hodin vyměněno za nové, bezvadné, bez ohledu na aktuální stav průběhu reklamačního řízení.
5. Kupující reklamaci uplatní u prodávajícího bez zbytečného odkladu po zjištění vady, a to písemnou formou na kontaktní adresu prodávajícího. Pokud kupující reklamuje jiným způsobem (faxem, telefonicky apod.), musí takto uplatněnou reklamaci následně potvrdit písemně, např. doporučeným dopisem s dodejkou nebo jinou formou dokládající doručení prodávajícímu. Prodávající se neprodleně spojí s příslušnou osobou na straně kupujícího, nejpozději však do 48 hodin po okamžiku nahlášení vady dodávky a bez zbytečného odkladu započne s řešením reklamace.
6. V případě, že orgán státního dohledu nařídí stažení z používání určitého druhu zboží, je prodávající povinen toto zboží odebrat od kupujícího zpět na vlastní náklady a uhradit kupujícímu poměrnou část kupní ceny, odpovídající ceně vráceného zboží. Právo na náhradu újmy způsobené kupujícímu zůstává tímto ustanovením nedotčeno.
7. Záruční doba ani lhůta pro uplatnění práv z vadného plnění neběží po dobu, po kterou kupující nemůže užívat dodávku pro vady.
8. Prodávající se zaručuje, že si vadnou dodávku (zboží) sám na své náklady vyzvedne u kupujícího, a po vyřízení reklamace dodá zpět do místa sídla kupujícího.

ČI. VII

DOBA TRVÁNÍ SMLOUVY

1. Tato smlouva se uzavírá na dobu určitou, a to **na dobu 48 měsíců**.
2. Smlouva vstupuje v platnost dnem podpisu poslední ze smluvních stran a účinnosti nabývá zveřejněním v Registru smluv, v souladu se zákonem č. 340/2015 Sb., o registru smluv, ve znění pozdějších předpisů (dále jen „zákon o registru smluv“).
3. Tuto smlouvu je možné ukončit písemnou dohodou smluvních stran nebo písemnou výpovědí. Výpovědní lhůta se sjednává v délce 1 měsíce. Výpovědní lhůta začíná běžet prvním dnem měsíce následujícího po prokazatelném doručení výpovědi na adresu druhé smluvní strany uvedenou v záhlaví této smlouvy. Výpovědi smlouvy se míní i výpověď všech aktuálních objednávek, pokud není ve výpovědi uvedeno jinak. Výpovědi výlučně jednotlivé objednávky se tato smlouva nekončí.

ČI. VIII

ODSTOUPENÍ OD SMLOUVY

1. Od této smlouvy lze jednostranně odstoupit, stanoví-li tak obecně závazný právní předpis anebo pro podstatné porušení této smlouvy, přičemž za podstatné porušení této smlouvy se zejména považuje:
 - a) na straně kupujícího nezaplacení kupní ceny podle této smlouvy ve lhůtě delší než 60 dnů po doručení písemného upozornění ze strany prodávajícího na prodlení kupujícího se splatností příslušné faktury,
 - b) na straně prodávajícího:
 - i. v případě, že prodávající nedodá řádně a včas plnění dle této smlouvy, resp. dle objednávky, a nezjedná nápravu do 20 dnů ode dne termínu k dodání zboží dle této smlouvy (objednávky) nebo ode dne upozornění ze strany kupujícího na tuto skutečnost,
 - ii. v případě, že zboží nebude splňovat požadované parametry.
2. Odstoupení podle této smlouvy musí být v písemné podobě doručeno druhé smluvní straně. Účinky odstoupení od smlouvy nastávají okamžikem doručení písemného projevu vůle druhé smluvní straně.
3. Po dobu prodlení prodávajícího s dodáním zboží (tedy nedodání zboží řádně a včas), není kupující povinen hradit kupní cenu dle jakékoliv objednávky a rovněž kupující není v prodlení s úhradou jakékoliv platby dle této smlouvy.

ČI. IX

SANKČNÍ PODMÍNKY

1. V případě, že prodávající nedodá zboží řádně a včas, tj. bude v prodlení s termínem plnění dle konkrétní objednávky nebo dodávka nebude kompletní dle konkrétní objednávky, vyzve kupující písemně prodávajícího, aby ve stanovené lhůtě zjednal nápravu. Pokud tak prodávající neučiní do stanovené doby, má kupující nárok uplatnit smluvní pokutu ve výši 0,1% z ceny nedodaného zboží za každý započatý den prodlení s dodáním objednávky nebo její části.
2. V případě, že prodávající nedodrží v záruční době lhůtu dodání náhradní dodávky ve smyslu ustanovení čl. VI., odst. 4 této smlouvy, má kupující nárok uplatnit smluvní pokutu ve výši 200,- Kč za každý případ a každý započatý den prodlení.
3. Úhradou smluvní pokuty není dotčeno právo kupujícího na náhradu újmy a náhradu nákladů vynaložených na uplatnění svého práva.

ČI. X

ZÁVĚREČNÁ USTANOVENÍ

1. Prodávající není oprávněn bez předchozího písemného souhlasu postoupit pohledávku za kupujícím vzniklou na základě této smlouvy ani postoupit tuto smlouvu.
2. Smluvní strany se zavazují, že veškeré spory vzniklé v souvislosti s touto smlouvou nebo v souvislosti s objednávkami, uzavřenými k plnění této smlouvy, budou řešit smírně, přátelskou dohodou smluvních stran. V případě, že nedoručí k dohodě, budou spory řešeny věcně a místně příslušnými soudy České republiky.
3. Tato smlouva, objednávky, jakož i veškeré závazky z nich vyplývající, se řídí právním řádem České republiky. Práva a povinnosti smluvních stran touto smlouvou výslovně neupravená, jakož i právní poměry z ní vznikající a vyplývající, se řídí příslušnými ustanoveními občanského zákoníku.
4. Tuto smlouvu lze měnit nebo doplňovat jen písemnými číslovanými dodatky, podepsanými oprávněnými zástupci obou smluvních stran, není-li výše uvedeno jinak.

5. Smluvní strany prohlašují, že si tuto smlouvu před jejím podpisem přečetly, že byla ujednána podle jejich pravé a svobodné vůle, určitě, vážně a srozumitelně, což potvrzují smluvní strany svým podpisem.
6. Prodávající souhlasí s uveřejněním smlouvy kupujícím za účelem splnění povinností uložených mu platnou a účinnou právní úpravou, a to zejména zákonem o registru smluv, a dále pokyny a rozhodnutími Ministerstva zdravotnictví České republiky.
7. Smluvní strany souhlasí s uveřejněním této smlouvy v plném znění, všech jejích náležitostí vč. příloh, které jsou její nedílnou součástí, v registru smluv.
8. Prodávající bere na vědomí, že kupující, jakožto státní příspěvková organizace, je povinna na dotaz třetí osoby poskytnout informace podle zákona č. 106/1999 Sb., o svobodném přístupu k informacím, ve znění pozdějších předpisů.
9. V případě, že některé ustanovení této smlouvy je nebo se stane neplatné, neúčinné, nevymahatelné, zůstávají ostatní ustanovení smlouvy platná, účinná, vymahatelná. Smluvní strany se zavazují nahradit takové neplatné, neúčinné, nevymahatelné ustanovení této smlouvy ustanovením jiným, platným, účinným, vymahatelným, které svým obsahem a smyslem odpovídá nejlépe obsahu a smyslu ustanovení původního.
10. Tato smlouva byla vyhotovena ve třech výtiscích včetně příloh, majících platnost originálu, přičemž kupující obdrží dvě vyhotovení a prodávající jedno vyhotovení.

Přílohy:

Příloha č. 1 – Seznam zboží s jednotkovými cenami

Příloha č. 2 – Smlouva o výpůjčce

V Praze dne 08/06/2021

Za prodávajícího:



V Praze dne 17.6.2021

Za kupujícího:

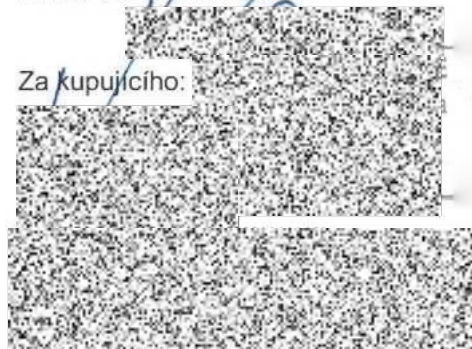

Příloha č.1 Kupní smlouvy - Seznam zboží s jednotkovými cenami

FN Motol - Systém pro měření aktivovaného koagulačního času z plné krve II.

Pol. č.	Předmět plnění	Obchodní název	Katalogové číslo	Cena za MJ 1 ks bez DPH (v Kč)	Cena za MJ 1 ks včetně DPH (v Kč)	Sazba DPH (v %)	Počet ks v balení	Cena za 1 balení bez DPH (v Kč)	Cena za 1 balení včetně DPH (v Kč)
1	Testovací zásobník optimalizovaný na citlivost reakce v heparinovém rozmezí středních až vysokých hladin	ACT+ cuvettes	JACT+	173,00	209,33	21	45	7785,00	9419,85
2	Testovací zásobník optimalizovaný na citlivost reakce v nízkých heparinových hladinách	ACT-LR cuvettes	JACT-LR	184,00	222,64	21	45	8280,00	10018,80
3	Materiál k provedení kontrolního měření v středních až vysokých heparinových hladinách (normal)	directCHECK quality control normal level vials for use with ACT tests JACT+	DCJACT-N	464,00	561,44	21	15	6960,00	8421,60
4	Materiál k provedení kontrolního měření v středních až vysokých heparinových hladinách (abnormal)	directCHECK quality control abnormal level vials for use with ACT tests JACT+	DCJACT-A	464,00	561,44	21	15	6960,00	8421,60
5	Materiál k provedení kontrolního měření v nízkých heparinových hladinách (normal)	directCHECK quality control normal level vials for use with ACT tests JACT-LR	DCJLR-N	464,00	561,44	21	15	6960,00	8421,60
6	Materiál k provedení kontrolního měření v nízkých heparinových hladinách (abnormal)	directCHECK quality control abnormal level vials for use with ACT tests JACT-LR	DCJLR-A	464,00	561,44	21	15	6960,00	8421,60

V Praze dne

2018/06/28 1



Smlouva o výpůjčce

uzavřená podle § 2193 a násl. zák. č. 89/2012 Sb., občanského zákoníku, ve znění pozdějších předpisů, (dále jen „občanský zákoník“) mezi:

Euromedical spol. s r.o.

se sídlem: Rozýnova 2421/12, 169 00 Praha 6

zastoupená: [REDACTED]

IČO: 41192923 DIČ: CZ 41192923

zapsaná v obchodním rejstříku vedeném u Městského soudu v Praze, oddíl C, vložka 5055

[REDACTED]

(dále jen „prodávající“)

a

Fakultní nemocnice v Motole,

státní příspěvková organizace

se sídlem: V Úvalu 84, 150 06 Praha 5 - Motol

zastoupená: [REDACTED]

IČO: 00064203, DIČ: CZ00064203

(dále jen „vypůjčitel“)

(půjčitel a vypůjčitel společně dále jen „smluvní strany“)

obě smluvní strany prohlašují, že mají právní osobnost a po vzájemném projednání a shodě uzavřely níže uvedeného dne, měsíce a roku Smlouvu o výpůjčce v tomto znění (dále jen „smlouva“):

I.

Předmět smlouvy

- 1.1. Smluvními stranami bylo ujednáno, že půjčitel touto smlouvou přenechává vypůjčiteli koagulometr [REDACTED] vyr.č.: dle dodacího listu (dále jen „věc“) a zavazuje se mu umožnit bezplatné dočasné užívání věci k zajištění řádného plnění jeho úkolů. [REDACTED]
- 1.2. Seznam přístrojů, jejich výrobní čísla a umístění budou evidovány a spravovány na Odboru zdravotnické techniky vypůjčitele.
- 1.3. Věc bude vypůjčitelem užívána ve všech zdravotnických pracovištích v rámci FN Motol a bude sloužit pro měření aktivovaného koagulačního času (ACT) z plné krve pacienta.
- 1.4. Vypůjčitel v průběhu trvání této smlouvy umožňuje na základě písemné dohody formou dodatku ke smlouvě o výpůjčce s půjčitelem dodávku i jiného typu přístroje, pokud se jedná o inovovaný produkt, který je zároveň:
 - a) shodné, či vyšší kvality než dodávaný typ a svými parametry splňuje minimální požadavky vypůjčitele stanovené v příslušné části zadávací dokumentace a
 - b) vypůjčitel s dodávkou tohoto inovovaného přístroje souhlasí.

II.

Práva a povinnosti smluvních stran

- 2.1. Půjčitel prohlašuje, že vypůjčená věc je způsobilá k řádnému užívání a její technický stav odpovídá příslušným normám a předpisům. Vypůjčitel vypůjčenou věc přijímá.
- 2.2. Půjčitel se zavazuje zajistit na vlastní náklady pojištění věci.
- 2.3. Výpůjčka je bezúplatná a vypůjčitel není oprávněn přenechat vypůjčenou věc třetí osobě.
- 2.4. Vypůjčitel se zavazuje ponechat na vypůjčené věci všechny popisky, štítky, sériová čísla a podobná označení.

- 2.5. Předáním věci se rozumí její doprava, umístění v prostorách vypůjčitele na pracovišti uvedeném v čl.I. odst. 1.2 smlouvy dle pokynů vypůjčitele, uvedení do provozu, provedení instruktáže a předání návodu k použití v české verzi.
- 2.6. Zatají-li půjčitel vypůjčiteli vadu vypůjčené věci, nepředá-li vypůjčiteli potřebné doklady k vypůjčené věci, nebo neseznámí-li vypůjčitele dle předchozího ustanovení s provozními pokyny k užívání vypůjčené věci a v důsledku tohoto vznikne vypůjčiteli škoda, je půjčitel povinen tuto nahradit vypůjčiteli v plné výši. Ztěžuje-li vada zásadním způsobem užívání věci nebo znemožňuje-li zcela užívání, může vypůjčitel vypovědět tuto smlouvu bez výpovědní doby.
- 2.7. Vypůjčitel se zavazuje informovat půjčitele o jakémkoli poškození věci bez zbytečného odkladu po okamžiku, kdy se o poškození dozvěděl.
- 2.8. Půjčitel svým nákladem zajistí veškeré opravy a údržbu vypůjčené věci, a to nejpozději do 48 hodin od nahlášení vady. Pokud se jedná o zdravotnický prostředek, zajistí půjčitel svým nákladem veškeré opravy, odbornou údržbu a příp. revize vypůjčené věci, a to v souladu se zákonem č. 268/2014 Sb., zdravotnických prostředcích a o změně zákona č. 634/2004 Sb., o správních poplatcích, ve znění pozdějších předpisů.
- 2.9. Pokud vypůjčitel poruší podmínky ujednané touto smlouvou, zejména tím, že věc přenechá třetí osobě, je půjčitel oprávněn tuto smlouvu vypovědět bez výpovědní doby.
- 2.10. Půjčitel se zavazuje vypůjčit Půjčiteli celkem 10 ks přístrojů, které dodá postupně:
 - 5 ks přístrojů do 6ti týdnů ode dne účinnosti Kupní smlouvy
 - 5 ks přístrojů do 1 roku ode dne účinnosti Kupní smlouvy
- 2.11. V případě prodloužení půjčitele s předáním věci delším než 5 pracovních dní od výše uvedených termínů, uhradí půjčitel vypůjčiteli smluvní pokutu ve výši 500 Kč za každý započatý den prodloužení a za každý nedodaný přístroj.

III.

Doba užívání

- 3.1. Tato smlouva se uzavírá na dobu určitou, a to na dobu 48 měsíců od nabytí účinnosti smlouvy. Platnost této smlouvy je vázána na platnost Kupní smlouvy č. 2102000397. Vypůjčitel je povinen věc vrátit, jakmile ji nepotřebuje, nejpozději však do konce stanovené doby výpůjčky.
- 3.2. Půjčitel může požádat o vrácení věci i před skončením stanovené doby užívání dle odst. 3.1. výše pouze v případě, že vypůjčitel užívá věc v rozporu s účely stanovenými touto smlouvou.
- 3.3. Vypůjčitel je oprávněn smlouvu vypovědět, a to i bez uvedení důvodu. Výpověď je účinná doručením výpovědi druhé smluvní straně.

IV.

Závěrečná ustanovení

- 4.1. Tuto smlouvu lze změnit nebo doplnit jen výslovným písemným ujednáním, jež podepíší oprávnění zástupci obou smluvních stran, přičemž taková změna nebo doplnění musí mít formu očíslovaného dodatku.
- 4.2. Závazky z této smlouvy se řídí právem České republiky.
- 4.3. Půjčitel souhlasí se zveřejněním smlouvy a jejích náležitostí vypůjčitelem za účelem splnění povinností uložených mu platnou a účinnou právní úpravou, a to zejména zákonem č. 106/1999 Sb., o svobodném přístupu k informacím, ve znění pozdějších předpisů, zákonem č. 340/2015 Sb., o registru smluv, ve znění pozdějších předpisů (dále jen „zákon o registru“), a dále pokyny a rozhodnutí Ministerstva zdravotnictví České republiky.
- 4.4. Smluvní strany souhlasí se zveřejněním této smlouvy v plném znění, všech jejích náležitostí vč. příloh, které jsou její nedílnou součástí, v Registru smluv.
- 4.5. Právní vztahy touto smlouvou neupravené, jakož i právní poměry z ní vznikající a vyplývající se řídí příslušnými ustanoveními občanského zákoníku.

- 4.6. Případné spory smluvních stran budou řešeny smírnou cestou a v případě, že nedojde k dohodě, budou spory řešeny příslušnými soudy České republiky.
- 4.7. Smluvní strany prohlašují, že si tuto smlouvu před jejím podpisem přečetly, že byla ujednána podle jejich pravé a svobodné vůle, určitě, vážně a srozumitelně. Autentičnost této smlouvy potvrzují smluvní strany svým podpisem.
- 4.8. Tato smlouva vstupuje v platnost dnem podpisu poslední ze smluvních stran a účinnosti nabývá zveřejněním v Registru smluv, v souladu se zákonem č. 340/2015 Sb., o registru smluv, ve znění pozdějších předpisů (dále jen „zákon o registru smluv“).
- 4.9. Tato smlouva byla vyhotovena ve třech výtiscích včetně příloh, majících platnost originálu, přičemž kupující obdrží dvě vyhotovení a prodávající jedno vyhotovení.

Příloha č. 1 – Součásti předmětu výpůjčky

Příloha č. 2 – Návod k použití

V Praze dne 08/06/2021



V Praze dne 17.6.2021

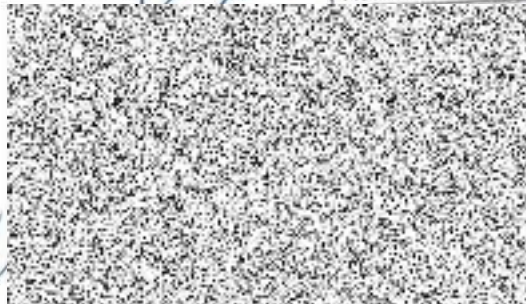

Příloha č. 1 smlouvy o výpůjčce– Součásti předmětu výpůjčky

Název předmětu výpůjčky: Koagulometr 10ks

Název příslušenství	Obchodní označení	Výrobní číslo	Počet kusů
Napájecí kabel s trafem		XXX	10

Zadavatel umožňuje přidávat libovolný počet řádku, dle potřeby účastníka vzhledem k množství příslušenství k jím zapůjčovaným přístrojům. Účastník je povinen uvést veškeré příslušenství, které spolu předmětem výpůjčky předá zadavateli, a který je nezbytný pro bezproblémový provoz předmětu výpůjčky.

oh