



Veřejnoprávní smlouva
o poskytnutí dotace z rozpočtu Středočeského kraje dle „Zásad pro poskytování finančních příspěvků na hospodaření v lesích z rozpočtu Středočeského kraje a způsobu kontroly jejich využití“

S-1537/OŽP/2021

I.
SMLUVNÍ STRANY

1. Středočeský kraj

se sídlem Zborovská 81/11, 150 21, Praha 5,
zastoupený Mgr. Janou Skopalíkovou, radní pro oblast životního prostředí a zemědělství
IČO: 70891095 DIČ: CZ70891095
bankovní spojení: PPF banka a.s., č. ú.: 4440009090/6000
(dále „Poskytovatel“)

a

2. Obec Potěhy

zástupce: [REDACTED]
adresa: 285 63 [REDACTED]
IČO: [REDACTED]
bankovní spojení: [REDACTED]
email / tel.: [REDACTED]
(dále „Příjemce“)

uzavírají podle § 10a a následujících zákona č. 250/2000 Sb., o rozpočtových pravidlech územních rozpočtů, ve znění pozdějších předpisů (dále „zákon č. 250/2000 Sb.“) tuto smlouvu:

II.
ÚČEL SMLOUVY

1. Účelem smlouvy je poskytnutí veřejné finanční podpory na akci **Finanční příspěvky na hospodaření v lesích**, které jsou specifikovány v žádosti Příjemce ze dne 15.06.2020 evidované pod registračním číslem 118/2020 (č. j. 082411/2020/KUSK).
2. Dotace je poskytována v souladu s programem **Zásady pro poskytování finančních příspěvků na hospodaření v lesích z rozpočtu Středočeského kraje a způsobu kontroly jejich využití** (dále „Zásady“). Programový dokument na období 2015-2020 byl schválen Zastupitelstvem Středočeského kraje usnesením č. 098-14/2014/ZK ze dne 8. 12. 2014.
3. Dotace je slučitelnou podporou ve smyslu čl. 107 a 108 Smlouvy o fungování Evropské unie. Finanční prostředky jsou poskytovány v souladu s rozhodnutím Evropské komise o schválení dotačního rámce ze dne 20. 11. 2013 č. SA 36748 (2013/N), kterým je schváleno poskytování příspěvků na hospodaření v lesích na období 2014-2020.
4. Dotace na hospodaření v lesích je na základě zákona č. 250/2000 Sb. a zákona č. 500/2004 Sb., správní řád, ve znění pozdějších předpisů (dále „zákon č. 500/2004 Sb.“), poskytována prostřednictvím veřejnoprávní smlouvy a na poskytnutí dotace se vztahují ustanovení dotčených zákonů.

III. DOTACE

1. Poskytovatel přiznává v souladu se schválenými Zásadami Příjemci na akci dotaci ve výši 11 520,00 Kč (slovy: jedenáctisícpětsetdvacet), z toho na dotační titul:
 - P – Zřizování nových oplocenek při obnově melioračními a zpevňujícími dřevinami: 11 520,00 Kč (slovy: jedenáctisícpětsetdvacet)

Finančně podpořené dotační tituly jsou specifikovány dle jednotek prostorového rozdělení lesa v příloze č. 1. Výše dotace je kalkulována na základě fixních sazeb stanovených Zásadami pro jednotlivé úkony a je poskytována zpětně na období 12 kalendářních měsíců, které bezprostředně předchází termínu ukončení prací v žádosti.

2. Dotace je ve smyslu zákona č. 320/2001 Sb., o finanční kontrole ve veřejné správě a o změně některých zákonů, ve znění pozdějších předpisů (*dále „zákon č. 320/2001 Sb.“*), veřejnou finanční podporou a vztahují se na ni ustanovení tohoto zákona.
3. Je-li přiznána jiná podpora na stejný předmět příspěvku z veřejných zdrojů, včetně fondů Evropské unie, nelze poskytnout dotaci podle těchto Zásad.
4. Dotace bude poskytnuta bankovním převodem na účet Příjemce nejpozději do 60 dní od doručení podepsané smlouvy Poskytovateli.
5. Příjemce zaúčtuje přijatou dotaci na položku 4122 jako neinvestiční přijaté transfery od krajů pod účelovým znakem: 104 – dotační titul „P“.

IV. ZÁVAZKY SMLUVNÍCH STRAN

1. Příjemce dotaci přijímá a současně prohlašuje, že akci zrealizoval dle podmínek stanovených v této smlouvě a ve schválených Zásadách. Množství a kvalita provedených činností a jejich soulad se zákonem č. 289/1995 Sb., o lesích a o změně a doplnění některých zákonů, ve znění pozdějších předpisů, a dalšími obecně závaznými právními předpisy, které upravují hospodaření v lesích, byly potvrzeny odborným lesním hospodářem.
2. Žádost o poskytnutí příspěvku byla podána až po realizaci akce. Podání žádosti je zároveň považováno za splnění podmínky předložení finančního vypořádání dotace. Za doklad prokazující finanční vypořádání dotace je považována povinná tabulková příloha žádosti, která je specifikována v podmínkách Zásad.
3. Příjemce je povinen po dobu pěti let od podání žádosti archivovat následující podklady – tuto smlouvu, žádost o poskytnutí příspěvku včetně všech povinných příloh, další doklady prokazující skutečnosti přijetí dotace (např. lesní hospodářský plán, lesní hospodářské osnovy, lesní hospodářská evidence).
4. Příjemce prohlašuje, že není podnikem v obtížích ve smyslu bodu (35) odst. 15 Pokynů Evropské unie ke státní podpoře v odvětvích zemědělství a lesnictví a ve venkovských oblastech na období 2014 až 2020, zveřejněných v Úředním věstníku Evropské unie pod číslem 2014/C 204/01 dne 1. července 2014.
5. Je-li Příjemce veřejným zadavatelem, je povinen postupovat při financování nákladů spojených s realizací předmětu této dotační smlouvy v souladu se zákonem č. 137/2006 Sb., o veřejných zakázkách, ve znění pozdějších předpisů.

V.

KONTROLA, SANKCE A VÝPOVĚĚD SMLOUVY

1. Poskytovatel je oprávněn provádět kontrolu plnění této smlouvy a podmínek Zásad ve smyslu zákona č. 320/2001 Sb. po dobu pěti let od podání žádosti.
2. Neoprávněné použití dotace nebo zadržetí prostředků poskytnutých z rozpočtu Poskytovatele je porušením rozpočtové kázně podle § 22 zákona č. 250/2000 Sb.
3. Zjistí-li Poskytovatel, že podmínky stanovené v Zásadách nebyly při plnění účelu dotace dodrženy, popřípadě údaje, na jejichž základě byla dotace poskytnuta, byly neúplné či nepravdivé a mohly mít na poskytnutí dotace vliv, je Poskytovatel oprávněn uložit odvod ve výši neoprávněně požadovaných a již vyplacených finančních prostředků, případně i smlouvu vypovědět a požadovat navrácení již vyplacených finančních prostředků v celé jejich výši. Příjemce je povinen dotaci vrátit, pokud v souvislosti s projektem spáchá trestný čin.
4. Příjemce je povinen bez zbytečného odkladu, nejpozději do 10 dnů písemně oznámit Poskytovateli změny nebo skutečnosti, které by ovlivnily realizovaný účel dotace, včetně případných změn údajů o Příjemci, např. IČO, bankovní spojení, osoba oprávněná jednat jménem Příjemce. Je-li Příjemcem právnická osoba, je povinna nejpozději do 10 dnů oznámit Poskytovateli svoji přeměnu, vstup do insolvence nebo vstup do likvidace. V písemné informaci pro poskytovatele Příjemce mimo jiné uvede evidenční číslo smlouvy Poskytovatele, uvedené na straně 1 této smlouvy, název akce a výši poskytnuté dotace Poskytovatelem. V případě pozdního oznámení změn nebo jejich neoznámení uloží Poskytovatel odvod Příjemci ve výši 5 % dotace.
5. V případě vstupu do likvidace nebo do insolvence je právnická osoba do 30 dnů povinna vrátit všechny prostředky dotace, které nebyly do data vstupu do likvidace nebo insolvence použity na účel dotace. V případě přeměny právnické osoby je Příjemce povinen vyžádat si souhlas s převodem práv a povinností z této smlouvy v dostatečném předstihu od Poskytovatele. V případě nesouhlasu Poskytovatele je Příjemce povinen vrátit všechny prostředky dotace, které nebyly do data přeměny použity na účel dotace, a to do 30 dnů od přeměny. Současně s výše uvedenými termíny tohoto odstavce zašle Příjemce Poskytovateli finanční vypořádání dotace, kde uvede, jaká výše finančních prostředků nebyla využita na účel dotace.
6. Neoznámení přeměny, vstupu do insolvence nebo vstupu právnické osoby do likvidace je hrubým porušením této smlouvy a může být důvodem pro výpověď této smlouvy.
7. Poskytovatel je oprávněn v případě neplnění podmínek smlouvy a Zásad požadovat na Příjemci vrácení prostředků ve stanovené výši. Příjemce je povinen na výzvu Poskytovatele prostředky ve stanovené lhůtě vrátit na bankovní účet Poskytovatele. Platba bude identifikována variabilním symbolem, kterým mu byly prostředky poukázány na účet. V případě prodlení je poskytovatel oprávněn požadovat úhradu smluvní pokuty ve výši 15 % z těchto prostředků.
8. Poskytovatel je oprávněn vypovědět smlouvu v případě, že Příjemce porušil smluvní povinnost stanovenou touto smlouvou nebo podmínky Zásad. Výpověď musí mít písemnou formu a nabývá účinnosti uplynutím výpovědní lhůty, která činí 30 dnů od doručení výpovědi.
9. Smlouvu lze ukončit rovněž na základě písemné dohody obou smluvních stran.

VI.

ZÁVĚREČNÁ USTANOVENÍ

1. Tato smlouva nabývá platnosti a účinnosti dnem podpisu poslední ze smluvních stran. Pokud se na veřejnoprávní smlouvu vztahuje povinnost zveřejnění v registru smluv dle zákona č. 340/2015 Sb.,

zákon o registru smluv, ve znění pozdějších předpisů, nabývá smlouva účinnosti dnem zveřejnění, které provede Poskytovatel.

2. Případné změny a doplňky této smlouvy budou smluvní strany řešit písemnými vzestupně číslovanými dodatky k této smlouvě, které budou výslovně za dodatky této smlouvy označeny.
3. Tato smlouva se vyhotovuje v třech stejnopisech s platností originálu, z nichž tři stejnopisy obdrží Poskytovatel a jeden stejnopis Příjemce.
4. Smluvní strany shodně prohlašují, že si smlouvu před jejím podpisem přečetly a že byla uzavřena po vzájemném projednání podle jejich pravé a svobodné vůle, určitě, vážně a srozumitelně, nikoliv v tísní za nápadně nevýhodných podmínek.
5. Pokud by mezi smluvními stranami vznikly spory o právech a povinnostech z této smlouvy, budou je smluvní strany řešit přednostně vzájemnou dohodou.
6. Jako kontaktní a administrativní místo Poskytovatele se pro účely této smlouvy a podmínek dodržování Zásad se stanovuje: Krajský úřad Středočeského kraje, Odbor životního prostředí a zemědělství, Ing. 
7. Doba platnosti tohoto návrhu smlouvy je omezena na 30 kalendářních dnů od prokazatelného doručení návrhu této smlouvy Příjemci.
8. Právní vztahy, které nejsou přímo upraveny touto smlouvou, se řídí příslušnými ustanoveními zákona č. 500/2004 Sb., zákona č. 250/2000 Sb. a dalšími obecně závaznými předpisy.

Doložka dle § 23 zákona č. 129/2000 Sb., o krajích, ve znění pozdějších předpisů

Rozhodnuto orgánem kraje: Zastupitelstvo kraje

Číslo usnesení a datum jednání: 027-03/2021/ZK ze dne 25.01.2021

Doložka dle § 41 zákona č. 128/2000 Sb., o obcích, ve znění pozdějších předpisů

Rozhodnuto orgánem obce: *Zastupitelstvo obce*

Číslo usnesení a datum jednání: *1915/2021 ze dne 12.5.2021*

V Praze dne..... **01-06-2021**



za Poskytovatele

Mgr. Jana Skopalíková
radní pro oblast životního prostředí
a zemědělství

v *Potěhy* *12.5.2021*

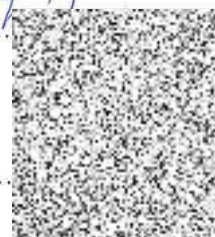

OBEC POTĚHY
okr. Kutná Hora
IČ: 00236365



Příloha č.1 - Finančně podpořené dotační tituly specifikované dle jednotek prostorového rozdělení lesa (r.č. 118)

P.č.	Dotační titul		Katastrální území (číslo,název)	LHC	JPRL	SLT	Dřev.	Termín ukončení prací	Počet technických jednotek		Sazba příspěvku (Kč)	Schválený příspěvek (Kč)
	Indikace	Zkrácený název							ha	ks,m		
1	P.a.1.1.	nové oplocenky MZD	726419 Potěhy	514803	312Ub11	2D	DB	01.05.2020	0,31	264,000	40,00	6.912,00
2	P.a.1.1.	nové oplocenky MZD	726419 Potěhy	514803	612Ub12	2D	JD	01.05.2020	0,22	176,000	40,00	4 608,00
Celkem												11 520,00

Vysvětlivky

LHC ... lesní hospodářský celek

JPRL ... jednotka prostorového rozdělení lesa

SLT ... soubor lesních typů

dřev. ... zkratka dřeviny dle vyhlášky č. 84/1996 Sb.