

# SMLOUVA O DÍLO

k provedení stavby  
„Oprava chodníku před pavilonkem“

číslo smlouvy objednatele: 4/2021

---

uzavřena níže psaného dne, měsíce a roku podle ustanovení § 2623 a násl. Občanského zákoníku č. 89/2012 Sb. v platném znění, mezi smluvními stranami:

## **Městská část Praha 9**

se sídlem: Sokolovská 14/324, 180 49 Praha 9

IČO: 00063894

DIČ: CZ00063894, registrované dle § 94 zákona č. 235/2004 Sb. o DPH

bankovní spojení: 

číslo účtu: 

adresa datové schránky: nddbppc

zastoupená:

## **Základní školou Novoborská**

se sídlem: Novoborská 371/10, 190 00 Praha 9

IČO: 61381276

DIČ: CZ61381276, registrované dle § 94 zákona č. 235/2004 Sb. o DPH

bankovní spojení: 

číslo účtu: 

zastoupená: Ing. Terezou Štaubrovou, ředitelkou školy

(dále jen „objednatel“)

a

## **Stavitelství Pecka s.r.o.**

se sídlem: Holečkova 789/49, 150 00 Praha 5 - Smíchov

IČ: 24300543

DIČ: CZ24300543

bankovní spojení: 

číslo účtu: 

zastoupená: Miloslavem Peckou

(dále jen "zhotovitel" )

**t a k t o :**

## **I. IDENTIFIKAČNÍ ÚDAJE O STAVBĚ**

Název stavby: „Oprava chodníku před pavilonkem“

Místo stavby: Základní škola Novoborská, Novoborská 371, 190 00 Praha 9

## II. PŘEDMĚT SMLOUVY

1. Předmětem smlouvy je závazek zhotovitele zhotovit pro objednatele dílo uvedené v čl. I. smlouvy na straně jedné a závazek objednatele dílo převzít a uhradit za něj sjednanou cenu na straně druhé.
2. Nedílnou součástí této smlouvy jsou ve smyslu § 1751 občanského zákoníku Všeobecné podmínky objednatele („Všeobecné podmínky“ nebo „VP“), jež tvoří přílohu této smlouvy. Obě smluvní strany výslovně prohlašují, že se s VP seznámily, porozuměly jim a považují je za platnou součást smluvního ujednání.

## III. DOBA PLNĚNÍ

1. Práce na zhotovení díla budou započaty po předání staveniště nejpozději dne 1. 7. 2021.
2. Dílo bude dokončeno a předáno objednateli do 8. 8. 2021.

## IV. CENA DÍLA

Celková cena (základní cena díla) za zhotovení díla (stavby) a dalších činností zhotovitele v rozsahu čl. II. této smlouvy je stanovena jako cena nejvýše přípustná a činí:

<b>Cena BEZ DPH</b>	<b>449.109,69 Kč</b>
21% DPH	94.313,03 Kč
Cena celkem včetně DPH	543.422,72 Kč



**Plnění BUDE v režimu přenesené daňové povinnosti.**

Zhotovitel je povinen účtovat DPH v zákonem stanovené výši platné v den uskutečnění zdanitelného plnění. U plátce DPH bude faktura proplacena pouze v případě, že účet na ní uvedený bude registrovaný na FÚ a zveřejněný. Pokud je plnění DPH v režimu přenesené daňové povinnosti, musí být faktura doručena nejpozději 3. den následujícího měsíce zdanitelného plnění. Na faktuře dodavatel vždy uvede celé číslo smlouvy.

Pokud se stane zhotovitel nespolehlivým plátcem daně dle ust. § 106a zákona č. 235/2004 Sb., o dani z přidané hodnoty, ve znění pozdějších předpisů, je objednatel oprávněn uhradit zhotoviteli za zdanitelné plnění částku bez DPH a úhradu samotné DPH provést přímo na účet příslušného správce daně dle ust. § 109a zákona o DPH. Zaplacením částky ve výši DPH na účet správce daně zhotovitele a zaplacením ceny bez DPH zhotoviteli je splněn závazek objednatele uhradit sjednanou cenu.

Konečná faktura bude vystavena na základě „Protokolu o předání a převzetí díla“.

## V. ZÁVĚREČNÁ UJEDNÁNÍ

1. Ve věcech souvisejících s plněním podle této smlouvy je ve věcech technických oprávněn jednat:
  - za objednatele: 
  - za zhotovitele: 
2. Tato smlouva má následující přílohy:
  - Všeobecné podmínky;
  - Položkový rozpočet

3. Smluvní strany výslovně sjednaly tyto odchylky od Všeobecných podmínek:  
*nebyly výslovně sjednány.*
4. Smlouva je vyhotovena ve třech stejnopisech s platností originálu, z nichž dvě obdrží objednatel a jeden zhotovitel.
5. Smluvní strany prohlašují, že se s obsahem této smlouvy včetně jejích příloh řádně seznámily, s jejím obsahem souhlasí, a že smlouvu uzavírají svobodně, kdy smlouva představuje platné právní jednání, jsoucí nikoli v rozporu s dobrými mravy. Na důkaz připojují své podpisy.
6. Smluvní strany sjednávají, že uveřejnění této smlouvy v registru smluv dle zákona č. 340/2015 Sb., o zvláštních podmínkách účinnosti některých smluv, uveřejňování těchto smluv a o registru smluv (zákon o registru smluv) zajistí ZŠ Novoborská.

V Praze dne 10. 6. 2021

V Praze dne 10. 6. 2021

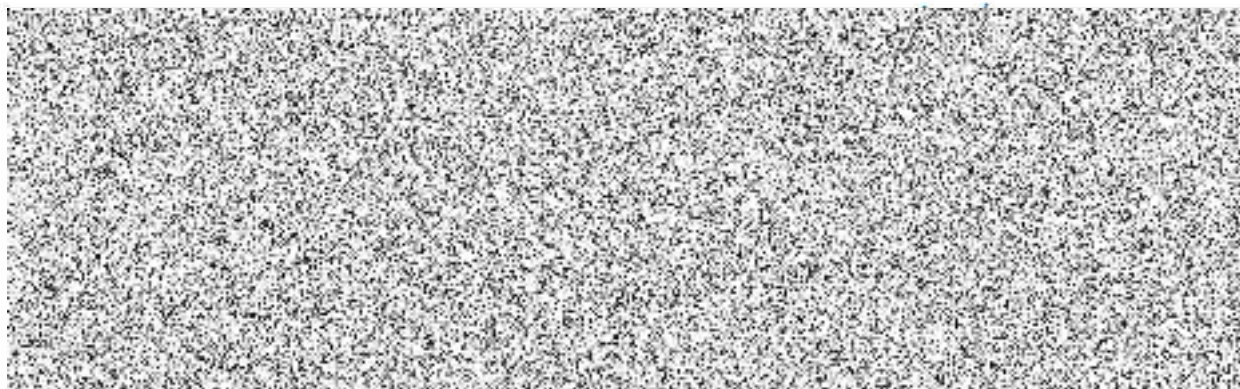



## VŠEOBECNÉ PODMÍNKY – příloha Smlouvy o dílo

### Úvodní ustanovení:

1. Tyto „Všeobecné podmínky – příloha Smlouvy o dílo“ (dále jen „VP“ nebo „Všeobecné podmínky“) jsou nedílnou součástí Smlouvy o dílo („smlouva“), kterou uzavírá MČ Praha 9 jako objednatel a ve smlouvě uvedený zhotovitel.

### Specifikace díla

2. Dílo je specifikované v čl. I. a II. smlouvy a jejich přílohách. Za přílohy smlouvy se považuje též projektová dokumentace a stavební povolení, pokud byly zhotoviteli předány.
3. Zhotovitel není oprávněn se od sjednané podoby díla odchýlit bez předchozího písemného souhlasu objednatele. V případě podstatnějších změn díla je třeba uzavřít mezi smluvními stranami dodatek smlouvy. Změnou díla se sjednaná cena nemění, není-li to smluvními stranami výslovně písemně sjednáno.

### Zahájení realizace

4. Zhotovitel je povinen zahájit realizaci díla dnem převzetí staveniště (místa plnění). Objednatel předá zhotoviteli potřebnou dokumentaci, kterou má k dispozici, a předá (zprístupní) zhotoviteli staveniště, o čemž bude mezi smluvními stranami sepsán protokol. Zhotovitel je povinen si na své náklady zajistit projednání i realizaci záborů veřejného prostranství a dopravních opatření spojených s provedením stavby.
5. V případě, že k realizaci díla má být vydáno stavební povolení nebo jiné souhlasné rozhodnutí orgánů veřejné správy, je zhotovitel povinen zahájit dílo až poté, kdy mu bude pravomocné stavební povolení (nebo jiné rozhodnutí) objednatelem předáno.

### Realizace

6. Zhotovitel je povinen realizovat dílo v souladu se smlouvou a postupovat s odbornou péčí, s respektem k oprávněným zájmům objednatele a dalších osob, jež realizace díla může ovlivňovat, se snahou o minimalizaci negativních externalit. Zhotovitel je povinen pohybovat se v objektu nebo na pozemku objednatele pouze v rozsahu potřebném pro provedení prací, dodávku materiálu a vybavení a užití nezbytného zázemí pracovníků zhotovitele.
7. Dílo bude provedeno v souladu s projektovou dokumentací a pravomocným stavebním povolením (pokud bylo vydáno), veškerými

právními a technickými požadavky platnými v době uzavření smlouvy (zákony, vyhlášky, ČSN), jakož zejména se stavebním zákonem č. 183/2006 Sb. v platném znění a předpisy souvisejícími.

8. Zhotovitel provede dílo kompletně, kvalitně a v dohodnutém termínu. Veškeré materiály a dodávky ke zhotovení díla zajistí zhotovitel tak, aby odpovídaly platným technickým normám, dohodnutým podmínkám a realizační projektové dokumentací.
9. Zhotovitel se bude při své činnosti řídit smlouvou, výchozími podklady objednatele, jeho pokyny, zápisy a dohodami na úrovni osob zastupujících MČ Praha 9.
10. Zhotovitel je oprávněn provést dílo prostřednictvím subdodavatelů. Za činnost subdodavatelů včetně způsobené škody (újmy) odpovídá objednateli zhotovitel sám.
11. Zhotovitel umožní přístup na staveniště pouze těm osobám, jež jsou k provedení díla a k činnostem souvisejícím zapotřebí. Na výzvu objednatele je zhotovitel povinen předat jmenný seznam osob, které se na staveništi podílejí nebo mají podílet na provedení díla.
12. Zhotovitel je povinen v případě, že dochází k zakrytí části díla tak, že již nebude možné provést kontrolu, přizvat objednatele před zakrytím díla k provedení dílčí kontroly.

### Součinnost objednatele

13. Objednatel je povinen poskytovat zhotoviteli součinnost ve sjednaném rozsahu. Objednatel je povinen dostavit se na staveniště ke kontrole dílčího plnění nebo k projednání věci podstatné pro provedení díla na výzvu zhotovitele.
14. V případě, že je objednatel v prodlení s poskytnutím součinnosti, je zhotovitel oprávněn vyzvat jej k poskytnutí součinnosti písemně. V případě prodlení objednatele s poskytnutím součinnosti se dnem, kdy byla objednateli doručena výzva k poskytnutí součinnosti, přerušuje lhůta zhotovitele ke splnění jeho povinností (zahájení či dokončení realizace), a to o dobu, po jakou je objednatel v prodlení.

### Cena díla

15. Cena díla je uvedena ve smlouvě a konkretizována v položkovém rozpočtu. Cena je uvedena bez DPH i s DPH. Zhotovitel je povinen účtovat DPH dle právního předpisu platného ke dni uskutečnění zdanitelného plnění.

16. Cena je stanovena jako celková, konečná a nejvýše přípustná. Cena zahrnuje veškeré náklady zhotovitele, tj. zejména náklady na práce, materiál, dopravu, zkoušky, jakož náklady na přípravu nabídky k uzavření smlouvy; zhotovitel tak nebude oprávněn v souvislosti s předmětem smlouvy požadovat úhradu jakýchkoli dalších plnění, nákladů či kompenzací.

17. Objednatel neposkytuje zhotoviteli zálohové platby. Zhotovitel je oprávněn požadovat úhradu dílčích faktur za již provedené plnění, pokud tak bylo sjednáno; v takovém případě sepiší a podepiší smluvní strany zjišťovací protokol o provedení dílčího plnění.

18. Konečná faktura bude vystavena na základě předávacího protokolu podepsaného zástupci obou smluvních stran. Konečná faktura bude objednatelem uhrazena v plné výši až v případě, že dílo bude dokončeno bez vad a nedodělků.

19. Veškeré faktury budou vystaveny na adresu objednatele, jak je uvedena ve smlouvě a předloženy či zaslány v jednom vyhotovení. Doloženy budou zjišťovacím nebo předávacím protokolem a soupisem provedených prací.

20. Splatnost dílčích faktur i konečné faktury je 30 dní od doručení objednateli. Termínem úhrady se rozumí den odpisu platby z účtu objednatele.

21. Oprávněně vystavená faktura - daňový doklad - musí mít veškeré náležitosti daňového dokladu ve smyslu zákona č. 235/2004 Sb. o dani z přidané hodnoty ve znění pozdějších předpisů a dále musí obsahovat tyto údaje:

- údaje objednatele, název, , sídlo, DIČ
- údaje zhotovitele, obchodní firmu, sídlo, DIČ
- rozsah a předmět plnění
- evidenční číslo daňového dokladu
- fakturovanou částku ve složení základní cena, DPH a cena celkem
- datum uskutečnění zdanitelného plnění
- datum vystavení daňového dokladu

a dále:

- razítko a podpis oprávněné osoby, stvrzující oprávněnost, formální a věcnou správnost faktury
- IČ objednatele a zhotovitele
- název stavby
- bankovní spojení objednatele a zhotovitele
- zápis zhotovitele v obchodním rejstříku (číslo vložky, oddíl)
- číslo smlouvy

22. V případě, že faktura nebude vystavena oprávněně či nebude obsahovat sjednané náležitosti, je objednatel oprávněn vrátit ji zhotoviteli k opravě. V takovém případě začne nová lhůta splatnosti plynout ode dne doručení správné či oprávněně vystavené faktury.

23. Zhotovitel nese rizika týkající se nákladů na provedení díla, včetně změn trhu a předpokladů, z nichž zhotovitel vycházel.

#### **Zástupci stran, jednání stran, kontrola**

24. Při písemném jednání ve věci změn smlouvy zastupují smluvní strany osoby, jež jsou k tomu oprávněny podle právních předpisů, případně dle organizačního řádu MČ Prahy 9 .

25. Zástupci smluvních stran ve věcech provozních a technických zastupují smluvní stranu v běžném jednání a v komunikaci s druhou smluvní stranou.

26. Zástupce objednatele je za něho oprávněn zejména 1) dávat zhotoviteli pokyny v rámci realizace díla, 2) předat zhotoviteli staveniště, 3) kontrolovat provádění díla a potvrzovat dílčí plnění, 4) převzít dílo a podepsat předávací protokol.

27. Smluvní strany jsou povinny informovat se bezodkladně o všech skutečnostech, jež jsou rozhodné pro plnění smlouvy a provedení díla.

28. Jednání smluvních stran v běžných technických a provozních se uskutečňuje písemně nebo i telefonicky, e-mailem nebo osobním jednáním.

29. Zhotovitel je povinen vést stavební deník v souladu se stavebním zákonem, a kdykoli jej na výzvu předložit objednateli ke kontrole nebo k zápisu.

30. V případě, že není stavební deník veden, je zhotovitel povinen pořídít písemný záznam o každé podstatné skutečnosti, jež nastala při realizaci díla a o které objednatel nemusí být informován; záznam předloží bez zbytečného odkladu objednateli.

#### **Dokončení a předání díla**

31. Zhotovitel je povinen ve sjednané lhůtě dokončit a předat objednateli kompletní dílo bez vad a nedodělků. Ke stejnému dni je povinen vyklidit staveniště a odvézt z něho veškeré věci, jakož provést v potřebném rozsahu úklid (uvedení do řádného stavu) staveniště a okolí.

32. Objednatel je povinen dostavit se na výzvu ke kontrole a převzetí díla. O předání díla sepiší obě smluvní strany písemný předávací protokol.



33. Objednatel není povinen dílo převzít, pokud má vady a nedodělky. V případě nepodstatných vad a nedodělků může objednatel dílo převzít s uvedením vad a nedodělků; v takovém případě je zhotovitel povinen tyto odstranit ve lhůtě 10 dnů, nebyla-li objednatelům poskytnuta lhůta delší. Dílo, jež nebylo objednatelům protokolárně převzato, se nepovažuje za řádně dokončené, ledaže objednatel neposkytuje k převzetí potřebnou součinnost.

#### **Odpovědnost, záruka za jakost, smluvní sankce**

34. Zhotovitel odpovídá objednateli, že dílo nemá vady. Zhotovitel poskytuje záruku za jakost díla v délce 60 měsíců. To neplatí pro případ části díla, jež jsou tvořena samostatným zařízením, pro něž výrobce tohoto zařízení poskytuje záruku za jakost kratší; v takovém případě trvá záruka za jakost těchto částí díla po dobu záruky poskytnuté výrobcem.
35. Zhotovitel je povinen při uplatnění reklamace objednatelům do 7 dnů posoudit oprávněnost reklamace a do 30 dnů vady díla odstranit, ledaže byla objednatelům poskytnuta lhůta delší.
36. Zhotovitel odpovídá objednateli a třetím osobám za veškeré škody (újmny), které způsobil svou činností.
37. Po celou dobu realizace je celé i nedokončené dílo ve vlastnictví objednatelů. Věc určená k vytvoření díla nebo k zapracování se stává vlastnictvím objednatelů okamžikem dodání věci na staveniště.
38. Zhotovitel nese nebezpečí škody na díle až do doby předání díla objednateli.
39. V případě, že je zhotovitel v prodlení s převzetím staveniště, zahájením provádění díla, dokončením a předáním díla nebo s odstraněním vad a nedodělků díla podle smlouvy, je povinen uhradit objednateli smluvní pokutu až do výše 2.000,- Kč (slovy: dva tisíce korun českých) za každý den prodlení. Úhradou smluvní pokuty není dotčeno právo objednatelů na náhradu vzniklé škody (újmny).

#### **Trvání smlouvy**

40. Smlouva nabývá platnosti a účinnosti dnem podpisu oběma smluvními stranami.
41. Každá smluvní strana je oprávněna od smlouvy odstoupit v případech, kdy to připouští zákon nebo smlouva. Za podstatné porušení povinností zhotovitelů, pro které je objednatel oprávněn odstoupit od smlouvy, se považuje zejména 1) prodlení se splněním kterékoliv povinností

zhotovitelů o dobu delší než 7 dnů, 2) odchýlení se při realizaci od specifikace díla jak uvedeno ve smlouvě, 3) opakované porušení i méně závažné povinností zhotovitelů, jakož opakované porušování (i různých) povinností zhotovitelů přes upozornění objednatelů, 4) ztráta schopnosti zhotovitelů dílo provést, tzn. např. ztráta potřebného oprávnění, osvědčený úpadek zhotovitelů, atd.

42. Odstoupením od smlouvy se závazek zrušuje od počátku a smluvní strany jsou povinny vrátit si již přijatá plnění. V případě, že od smlouvy odstoupil objednatel a zhotovitel již dílo nebo jeho část realizoval a realizované plnění mu nebylo zcela zapláceno, uhradí mu objednatel pouze účelně vynaložené náklady na ty provedené práce a dodávky, jež mají pro objednatelů funkční význam, snížené o náklady objednatelů, jež si vyžádá změna zhotovitelů k dokončení díla, oprava vadného plnění, dokončení neúplného plnění a/nebo náprava škod.

#### **Závěrečná ustanovení**

43. Zhotovitel bere na vědomí, že objednatel je oprávněn originál podepsané smlouvy v elektronické podobě v souladu se svými zákonnými povinnostmi uveřejnit, a to bez časového omezení.
44. Smluvní strany prohlašují, že jsou oprávněny smlouvu uzavřít a plnit své závazky v ní obsažené závazky. Zhotovitel zejména prohlašuje, že je po odborné, technické a ekonomické stránce schopen dílo realizovat a že k tomu má potřebná oprávnění.
45. Otázky smlouvou neupravené se řídí příslušnými ustanoveními občanského zákoníku, případně dalších právních předpisů, ledaže je – a to i z kontextu – zřejmé, že se smluvní strany od ustanovení zákona v přípustném rozsahu odchýlily.
46. V případě rozporu mezi těmito VP a textem smlouvy mají přednost ustanovení smlouvy, a to ať již v případě, že ve smlouvě je odchylka od VP popsána výslovně, tak i v případě, kdy odlišnost vyplývá z textu smlouvy jinak.





## Krycí list rozpočtu

Název stavby:	Oprava chodníku objektu družiny - ZŠ Novoborská	Objednatel:	MČ Praha	IČ/DIČ:	
Druh stavby:		Projektant:		IČ/DIČ:	
Lokalita:	Praha 9	Zhotovitel:	Stavatelství Pecka s.r.o.	IČ/DIČ:	24300543/CZ24300543
Začátek výstavby:		Konec výstavby:		Položek:	49
JKSO:		Zpracoval:	M.Pecka	Datum:	13.5.2021

### Rozpočtové náklady v Kč

A		B		C		
Základní rozpočtové náklady		Doplňkové náklady		Náklady na umístění stavby (NUS)		
HSV	Dodávky	98 202,36	Provizorní oplocení	8 000,00	Zařízení staveniště	12 265,33
	Montáž	201 341,64	Bez pevné podl.	0,00	Mimostav. doprava	15 000,00
PSV	Dodávky	0,00	Kulturní památka	0,00	Územní vlivy	0,00
	Montáž	0,00			Provozní vlivy	5 000,00
"M"	Dodávky	0,00			Ostatní	0,00
	Montáž	0,00			NUS z rozpočtu	0,00
Ostatní materiál		21 764,00				
Přesun hmot a sutí		87 536,36				
ZRN celkem		408 844,36	DN celkem	8 000,00	NUS celkem	32 265,33
			DN celkem z obj.	0,00	NUS celkem z obj.	0,00
					ORN celkem	0,00
					ORN celkem z obj.	0,00

Základ 0%	0,00				
Základ 15%	0,00	DPH 15%	0,00	Celkem bez DPH	449 109,69
Základ 21%	449 109,69	DPH 21%	94 313,03	Celkem včetně DPH	543 422,72

Projektant	Objednatel	Zhotovitel	
Datum, razítko a podpis	Datum, razítko a podpis	Datum, razítko	



## Stavební rozpočet

Název stavby:	Oprava chodníku objektu družiny - ZŠ Novoborská	Doba výstavby:	Objednatel:	MČ Praha
Druh stavby:		Začátek výstavby:	Projektant:	
Lokalita:	Praha 9	Konec výstavby:	Zhotovitel:	Stavatelství Pecka s.r.o.
JKSO:		Zpracováno dne:	Zpracoval:	M.Pecka
				13.5.2021

C	Objekt	Kód	Zkrácený popis Rozměry	M.j.	Množství	Jednot. cena (Kč)	Náklady (Kč)			Hmotnost (t)		Cenová soustava
							Dodávka	Montáž	Celkem	Jednot.	Celkem	
		11	<b>Přípravné a přidružené práce</b>				0,00	1 290,00	1 290,00		0,53	
1		113202111R00	Vytrhání obrub z krajiníků nebo obrubníků stojatých	m	15,00	86,00	0,00	1 290,00	1 290,00	0,04	0,53	
		12	<b>Odkopávky a prokopávky</b>				0,00	7 127,20	7 127,20		0,00	
2		121103111R00	Odstranění zeminy	m3	9,44	755,00	0,00	7 127,20	7 127,20	0,00	0,00	RTS II / 2017
		16	<b>Přemístění výkopku</b>				0,00	3 256,80	3 256,80		0,00	
3		167101101R00	Nakládání výkopku z hor.1-4 v množství do 100 m3	m3	9,44	345,00	0,00	3 256,80	3 256,80	0,00	0,00	RTS II / 2017
		17	<b>Konstrukce ze zemin</b>				0,00	6 890,00	6 890,00		0,00	
4		171151101R00	Hutnění podkladů	m2	106,00	65,00	0,00	6 890,00	6 890,00	0,00	0,00	
		18	<b>Povrchové úpravy terénu</b>				4 017,08	4 131,92	8 149,00		0,00	
5		182001112R00	Plošná úprava terénu	m2	45,00	35,00	0,00	1 575,00	1 575,00	0,00	0,00	
6		181101121R00	Doplnění a rozproštění zeminy	m3	4,00	982,00	3 338,03	589,97	3 928,00	0,00	0,00	
7		180402113R00	Založení trávníku parkového výsevem	m2	45,00	58,80	679,05	1 966,95	2 646,00	0,00	0,00	RTS II / 2017
		27	<b>Základy</b>				1 393,47	586,53	1 980,00		1,21	
8		275321311R00	Základové patky B 20 (C 16/20) vč bednění	m3	0,50	3 960,00	1 393,47	586,53	1 980,00	2,42	1,21	
		56	<b>Podkladní vrstvy komunikací, letišť a ploch</b>				39 897,46	10 966,54	50 864,00		18,17	
9		564772114R00	Podklad z kam. drceného 8-16	m2	136,00	285,00	31 628,16	7 131,84	38 760,00	0,12	16,70	
10		564811111R00	Podklad ze štěrku po zhutnění	m2	136,00	89,00	8 269,30	3 834,70	12 104,00	0,01	1,47	
		57	<b>Kryty pozemních komunikací, letišť a ploch z kameniva nebo živičné</b>				0,00	0,00	0,00		0,00	
11		578111001RA0	Oprava krytu komunikace pro pěší z litého asfaltu tl.4 cm do1m2	m2	0,00	1 120,00	0,00	0,00	0,00	0,69	0,00	RTS II / 2017
		59	<b>Dlažby pozemních komunikací a ploch</b>				33 373,08	43 406,92	76 780,00		38,92	
12		596841111R00	Kladení dlažby z dlaždic kom.pro pěší	m2	136,00	289,00	3 510,96	35 793,04	39 304,00	0,17	22,91	
13		599432111R00	Výplň spár dlažby křemčitým pískem	m2	136,00	46,00	4 017,13	2 238,87	6 256,00	0,01	1,16	
14		771249114R00	Řezání dlaždic diamant. kotoučem tl. 60 mm	m	28,00	265,00	2 044,99	5 375,01	7 420,00	0,00	0,00	
15		59245303	Dlažba BEST přírodní 20x10x6	m2	140,00	170,00	23 800,00	0,00	23 800,00	0,11	14,84	
		90	<b>Hodinové zúčtovací sazby (HZS)</b>				0,00	7 750,00	7 750,00		0,00	
16		900 R01	HZS-stavební přípomoc	h	25,00	310,00	0,00	7 750,00	7 750,00	0,00	0,00	RTS II / 2017
		91	<b>Doplňující konstrukce a práce pozemních komunikací, letišť a ploch</b>				18 852,63	32 172,37	51 025,00		13,45	
17		916561111RT4	Osazení záhon.obrubníků do lože z B 12,5 s opěrou	m	160,00	285,00	17 616,69	27 983,31	45 600,00	0,08	13,10	
18		916991191R00	Příplatek za provedení oblouku r do 20 m	m	5,00	185,00	0,00	925,00	925,00	0,00	0,00	
19		912291111R00	Osazení laviček, stolů a košů do betonu B 12,5	kus	2,00	2 250,00	1 235,93	3 264,07	4 500,00	0,18	0,35	RTS II / 2017
		95	<b>Různé dokončovací konstrukce a práce pozemních staveb</b>				668,64	2 867,36	3 536,00		0,14	
20		952908111R00	Hrubé vyčištění a úklid vnějších ploch	m2	136,00	26,00	668,64	2 867,36	3 536,00	0,00	0,14	
		96	<b>Bourání konstrukcí</b>				0,00	80 896,00	80 896,00		21,96	
21		965043341RT3	Bourání podkladů bet., potěr do tl. 20 cm,	m2	88,00	890,00	0,00	78 320,00	78 320,00	0,22	19,36	
22		965043321R00	Bourání dlaždic 500x500	m2	28,00	92,00	0,00	2 576,00	2 576,00	0,09	2,60	
		H22	<b>Komunikace pozemní a letišť</b>				0,00	9 916,20	9 916,20		0,00	
23		998223011R00	Přesun hmot, pozemní komunikace, kryt dlážděný	t	30,42	250,00	0,00	7 605,00	7 605,00	0,00	0,00	
24		998222012R00	Přesun hmot, zpevněné plochy, kryt z kameniva	t	14,16	163,22	0,00	2 311,20	2 311,20	0,00	0,00	RTS II / 2017
		S0	<b>Přesuny sutí</b>				0,00	77 620,16	77 620,16		0,00	
25		979082111R00	Vnitrostaveništní doprava sutí do 10 m	t	44,98	229,00	0,00	10 300,42	10 300,42	0,00	0,00	RTS II / 2018
26		979081111R00	Odvoz sutí a vybour. hmot na skládku do 1 km	t	44,98	203,00	0,00	9 130,94	9 130,94	0,00	0,00	
27		979081121R00	Příplatek k odvozu za každý další 1 - 15 km	t	449,80	22,00	0,00	9 895,60	9 895,60	0,00	0,00	
28		979087113R00	Nakládání vybouraných hmot na dopravní prostředky	t	44,98	395,00	0,00	17 767,10	17 767,10	0,00	0,00	
29		979999997R00	Poplatek za skládku sutí - čistá sut'	t	35,64	525,00	0,00	18 711,00	18 711,00	0,00	0,00	



30	97999998R00	Poplatek za skládku zemina	t	9,34	1 265,00	0,00	11 815,10	11 815,10	0,00	0,00	
		<b>Ostatní materiál</b>				<b>21 764,00</b>	<b>0,00</b>	<b>21 764,00</b>		<b>0,15</b>	
31	74910403	Venkovní koš VINCENT s popelníkem	kus	1,00	12 642,00	12 642,00	0,00	12 642,00	0,11	0,11	RTS II / 2017
32	74910306	Lavička Vincent s područkami a opěradlem 1400x480x790 mm MD/kov	kus	1,00	9 122,00	9 122,00	0,00	9 122,00	0,04	0,04	RTS II / 2017
							<b>Celkem:</b>	<b>408 844,36</b>			

Poznámka:

