

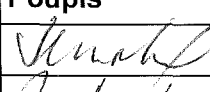

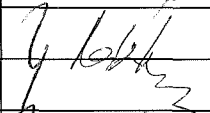
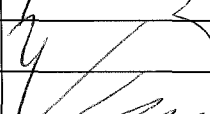
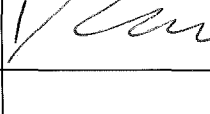

1040/17

## KRAJSKÝ ÚŘAD KRAJE Vysočina

Název dokumentu:	Smlouva o budoucí smlouvě o zřízení služebnosti				
Oprávněn/pověřen k podpisu:	Ing. Josef Pavlík				
Schváleno:	RK	Datum:	28.2.2017	Č.usnesení:	0383/08/2017/RK
Dokument uložen u:	odboru majetkového				
Počet vyhotovení:	4				
Adresát:	E.ON Distribuce, a.s.				
Smluvní částka: 1)	0.00				
Odpovědný odbor: 2)	odbor majetkový				
Podpis zajistit do:	neprodleně				

	Pracoviště/pracovník	Datum	Podpis
Zpracoval:	OM/M. Semotamová	13.3.2017	
Projednáno s:	OM/J.Mrázková	13.3.2017	
Právní kontrola:	OM/J. Mrázková	13.3.2017	
Předkládá:	OM/P. Kolář	13.3.2017	
Potvrzení příjmu smlouvy do předběžné evidence 3)	OM/P. Kolář	13.3.2017	
Zodpovídá:	Příkazce operace:		
	Správce rozpočtu:		

## Poznámka:

Subjekt (IČO: 28085400), se kterým je uzavírána smlouva NENÍ nespolehlivým plátcem dle § 109 od. 3 zákona o DPH; (ověření provedl: koudelova, datum ověření: 13.03.2017 15:21:29):

Smlouva o budoucí smlouvě o zřízení služebnosti  
 kú a obec Osové  
 par.č. 548/1  
 OM 209/2017

## Rozpočtová skladba:

1) Použije se, pokud se jedná o písemnost typu smlouvy, jejímž předmětem je peněžité plnění. Pokud je v košilce více smluv, uvede se částka souhrnná. Pokud se jedná o smlouvu, příp. smlouvy, u níž je peněžité plnění stanoveno částkou za čerpanou jednotku (např. hodinovou sazbu), uvede se částka maximálního rozsahu tohoto plnění. V případě smluv na dobu neurčitou uveďte částku jedné platby.

2) Odpovědným odborem se rozumí odbor, příp. sekce nebo samostatné oddělení, které za písemnost, její vyřízení a správu záležitosti (správu smluvního vztahu) odpovídá.

3) Potvrzuje vždy vedoucí odpovědného odboru (nenahrazuje právní kontrolu).



KUJIP013JWHG

**Smlouva o budoucí smlouvě o zřízení služebnosti**

uzavřená podle ustanovení § 1785 ve spojení s § 1257 a násl. zákona č. 89/2012 Sb., občanský zákoník, v platném znění a zákona č. 458/2000 Sb. § 25 odst. 4, o podmínkách podnikání a o výkonu státní správy v energetických odvětvích a o změně některých zákonů (energetický zákon)/

1040/17

mezi těmito smluvními stranami:

**Kraj Vysočina, se sídlem v Jihlavě, Žižkova 57, 587 33 Jihlava**  
**zastoupený hejtmánem kraje MUDr. Jiřím Běhounkem**  
**k podpisu smlouvy pověřen Ing. Josef Pavlík, náměstek hejtmána pro oblast ekonomiky a majetku**  
**IČ: 708 90 749**  
**DIČ: CZ70890749**  
**na straně budoucího povinného ze služebnosti**

a

**E.ON Distribuce, a.s., se sídlem F. A. Gerstnera 2151/6, 370 01 České Budějovice**  
**IČ: 280 85 400**  
**DIČ: CZ28085400**  
 zapsaná v Obchodním rejstříku vedeném Krajským soudem v Českých Budějovicích, odd. B, vložka 1772  
 zastoupena na základě Plné moci ze dne 12. 3. 2009 společností  
**E.ON Česká republika, s.r.o. se sídlem F. A. Gerstnera 2151/6, 370 01 České Budějovice**  
**IČ: 257 33 591**  
**DIČ: CZ25733591**  
 zapsané v obch. rejstříku Krajského soudu v Českých Budějovicích, oddíl C, č. vložky 15066  
 jednající na základě plné moci ze dne 20. 1. 2017 dvěma pověřenými zaměstnanci:  
**Ing. Ladislavem Řepou, Seniorem technikem rozvoje a výstavby a**  
**Pavlem Žákem, Technikem výstavby a obnovy DS**  
**na straně budoucího oprávněného ze služebnosti**

takto:

**Článek I.**  
**Předmět smlouvy**

1. Budoucí povinný ze služebnosti je na základě zákona č. 157/2000 Sb. o přechodu některých věcí, práv a závazků z majetku České republiky do majetku krajů a Rozhodnutí Ministerstva dopravy a spojů č. 3796/01-9-KM ze dne 10. 9. 2001, výhradním vlastníkem pozemku par. č. 548/1 v katastrálním území Osové a obci Osové (dále jen „pozemek“). Předmětný pozemek je zapsán u Katastrálního úřadu pro Vysočinu, katastrální pracoviště Velké Meziříčí v katastru nemovitostí pro uvedené k. ú. a obec na LV 73.
2. Budoucí oprávněný ze služebnosti má v úmyslu vybudovat a provozovat na pozemku stavbu „Osové příp.NN parc.267/15 p.Peterka“ (dále jen „stavba“). Rozsah a umístění stavby je orientačně vyznačen nákresem trasy na snímku mapy, který tvoří nedílnou součást této smlouvy.

3. Budoucí povinný ze služebnosti souhlasí se stavbou na pozemku. Při realizaci stavby je budoucí oprávněný ze služebnosti povinen šetřit majetek vlastníka pozemku. Dále se zavazuje, že výkopové práce a uvedení pozemku do původního stavu budou realizovány v souladu s právními předpisy upravujícími ochranu přírody a krajiny.
4. Budoucí oprávněný ze služebnosti se výslovně zavazuje, že do 90 dnů ode dne vydání kolaudačního souhlasu nebo předávacího protokolu od příslušné příspěvkové organizace předloží budoucímu povinnému geometrický plán, kterým bude služebnost zaměřena. Geometrický plán se nesmí významně odchýlit od snímku mapy, do kterého byl zakreslen rozsah a umístění stavby. Budoucí oprávněný i budoucí povinný se touto smlouvou zavazují, že neprodleně po předložení geometrického plánu přistoupí k uzavření smlouvy o zřízení služebnosti, jejíž podstatné náležitosti jsou uvedeny v článku II. této smlouvy. Nedodržení této lhůty nemá za následek zánik práva na uzavření smlouvy o zřízení služebnosti.

## **Článek II.**

### **Podstatné náležitosti smlouvy o zřízení služebnosti**

1. Smluvní strany se dohodly, že smlouvou o zřízení služebnosti bude zřízena služebnost užívání pozemku, ve prospěch oprávněného, spočívající ve zřízení a provozování stavby na pozemku.
2. Oprávněný ze služebnosti má v souvislosti se zřízením a provozem stavby právo vstupovat a vjíždět na pozemek, uvedený v čl. I. odst. 1. této smlouvy, za účelem prohlídky a údržby stavby. Rozsah služebnosti bude stanoven geometrickým plánem, který na svůj náklad pořídí oprávněný. Uvedený geometrický plán bude nedílnou součástí smlouvy o zřízení služebnosti.
3. Oprávněný právo odpovídající služebnosti přijme a vlastník pozemku bude povinen toto právo strpět.
4. Služebnost se sjednává úplatně.  
Výše úplaty za zřízení služebnosti vyplývá ze způsobu zásahu do majetku Kraje Vysočina a její výše se bude řídit Pravidly Rady Kraje Vysočina pro zřizování služebností na majetku Kraje Vysočina. Celková částka bude určena na základě rozsahu dotčení pozemku dle geometrického plánu a sazby podle Pravidel, platných ke dni uzavření smlouvy o zřízení služebnosti.
5. Správní poplatek za vklad práva odpovídajícího služebnosti uhradí oprávněný.
6. Služebnost bude sjednána na dobu, po kterou bude oprávněným provozována stavba na pozemku vlastníka. V případě, že oprávněný ze služebnosti převede tuto stavbu na jiného vlastníka, vyjma případu přeměny oprávněného jako právnické osoby, je oprávněný povinen do 30 dnů ode dne převodu oznámit povinnému nového vlastníka stavby.
7. Oprávněný a povinný následně uzavřou dohodu o zrušení služebnosti s tím, že náklady související se zrušením služebnosti hradí oprávněný.
8. O uzavření smlouvy o zřízení služebnosti, ve prospěch oprávněného spočívající ve zřízení, provozování a údržbě stavby v rozsahu zaměřeném geometrickým plánem, bude v souladu s ustanovením § 59 odst. 3 zákona č. 129/2000 Sb., o krajích, v platném znění rozhodovat usnesením Rada Kraje Vysočina.

9. Smluvní strany berou na vědomí, že právo odpovídající služebnosti nabude oprávněný vkladem práva s právními účinky k okamžiku podání návrhu na vklad do katastru nemovitostí u Katastrálního úřadu pro Vysočinu, katastrálního pracoviště Velké Meziříčí.

### **Článek III.**

#### **Povinnosti budoucího oprávněného při zřízení, provozování a údržbě stavby**

1. Budoucí oprávněný se zavazuje písemně, v souladu se zákonem, oznámit příslušné příspěvkové organizaci, která majetek užívá, každý zásah a účel zásahu na pozemku budoucího povinného, ke kterému je oprávněn z této smlouvy a šetřit co nejvíce jeho majetek. Pokud z důsledku existence služebnosti vznikne výstavbou, údržbou a opravami stavby, ze strany budoucího oprávněného, ale i nezaviněně, tj. provozní závadou, straně vlastníka zatěžované nemovitosti škoda a znehodnocení pozemku, ponese náklady na jejich odstranění budoucí oprávněný, případně zajistí nápravu v plném rozsahu.
2. Budoucí oprávněný se zavazuje, že stavba bude vybudována dle schválené projektové dokumentace.
3. V případě, že nebude budoucím oprávněným ze služebnosti do tří let od podpisu této smlouvy započata stavba, uvedená v článku I. bod 2., na uvedeném pozemku, ruší se tato smlouva o budoucí smlouvě o zřízení služebnosti od samého počátku.

### **Článek IV.**

#### **Závěrečná ustanovení**

1. Skutečnosti ve smlouvě blíže nespecifikované se řídí příslušnými ustanoveními zákona č. 89/2012 Sb., občanský zákoník, v platném znění.
2. Tato smlouva je vyhotovena ve 4 stejnopisech, z nichž po dvou výtiscích je určeno pro budoucího oprávněného a budoucího povinného.
3. Podpisem smlouvy o budoucí smlouvě o zřízení služebnosti oběma smluvními stranami vzniká budoucímu oprávněnému právo realizovat uvažovanou stavbu na pozemku.
4. O uzavření smlouvy o budoucí smlouvě o zřízení služebnosti bylo v souladu s ustanovením § 59 odst. 3 zákona č. 129/2000 Sb., o krajích, ve znění pozdějších předpisů rozhodnuto usnesením Rady Kraje Vysočina 0383/08/2017/RK dne 28. 2. 2017.
5. Smluvní strany této smlouvy prohlašují, že si smlouvu o budoucí smlouvě o zřízení služebnosti přečetly, že je uzavírána po vzájemném projednání, podle jejich pravé a svobodné vůle, určitě, vážně a srozumitelně, nikoli v tísní ani za nápadně nevýhodných podmínek. Na důkaz toho připojují podpisy svých zástupců.
6. Smlouva o budoucí smlouvě o zřízení služebnosti nabývá platnosti dnem podpisu smlouvy.
7. Budoucí oprávněný ze služebnosti výslovně souhlasí se zveřejněním celého textu smlouvy včetně podpisů (v případě fyzické osoby bude zveřejněný text smlouvy anonymizován v rozsahu osobních údajů) v informačním systému veřejné správy – Registru smluv.

OM 209/2017

NM-1030036989/003/VMR

8. Smluvní strany se dohodly, že zákonnou povinnost dle § 5 odst. 2 zákona o registru smluv splní Kraj Vysočina.

15. 03. 2017

*M. Křesťák* - 7. 03. 2017

V ..... dne .....

Za budoucího oprávněného

V Jihlavě dne .....

Za budoucího povinného

  
**Kraj Vysočina**  
Žižkova 57, 587 33 Jihlava

8

*[Signature]*  
.....  
E.ON Česká republika, s.r.o.  
Ing. Ladislav Řepa  
Senior technik rozvoje a výstavby

*[Signature]*  
.....  
Pavel Žák  
Technik výstavby a obnovy DS

*[Signature]*  
.....  
Ing. Josef Pavlík  
náměstek hejtmána pro oblast  
ekonomiky a majetku

**e-on**

E.ON Česká republika, s.r.o.  
F. A. Gerstnera 2151/6  
České Budějovice 7  
370 01 České Budějovice

052

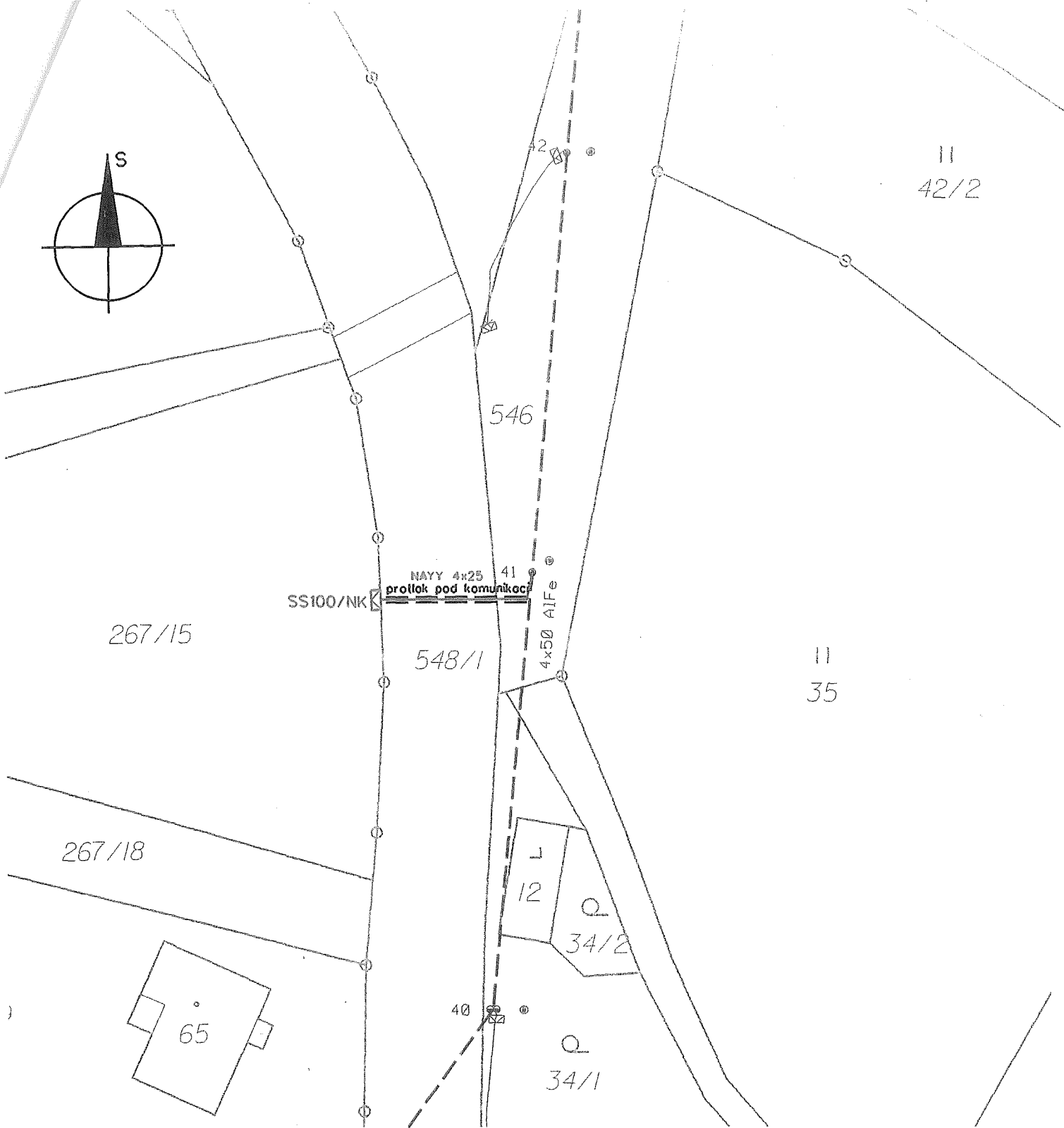
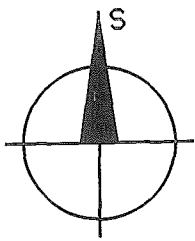

## LEGENDA

- nové kabelové vedení NN      ☒ ☒ stávající / nová skříň připojovací      = = = kabelová chránička  
 - - - - - venkovní vedení NN      ☒ ☒ stávající / nová skříň rozpojovací      ⚡ ⚡ stávající / nové uzemnění

Vypracoval :	Jan Žák	Zodp. projektant :	Stanislav Sedlák	<b>VM Rekostav s.r.o.</b> Nádražní 530/27a 59401 Velké Meziříčí	
Místo stavby :	obec Osově	Kraj :	Vysočina		
Investor : E.ON, Česká Republika s.r.o., F.A. Gerstnera 2151/6370 49 České Budějovice					
Název stavby :	<b>Osově příp.NN parc.267/15 p.Peterka</b>			Číslo stavby :	1030036989
				Název souboru :	
				Datum :	1/2017
				Formát výkresu :	A4
Druh přílohy :	Celková situace v katastrální mapě			Měřítko :	Číslo výkresu :
				1:500	1.0

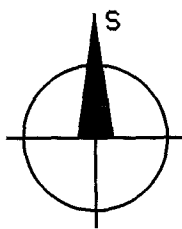

SS100/NK NAYY 4x25 41  
protlak pod komunikaci

4x50 AIFe

267/15

548/1

11  
35

Ing. Ladislav Děpa  
David Pátek

267/18

12

34/2

7. 03. 2017



E.ON Česká republika, s.r.o.  
F. A. Gerstnera 2151/6  
České Budějovice 7  
370 01 České Budějovice

052

267/9

65

40

Dle Pravidel rady kraje Vysočina pro zřizování věcných břemen na majetku kraje Vysočina byla hodnota úhrady za zřízení věcného břemene určena takto: Silniční pozemky, komunikace a vozovky- Protlak pod komunikací v délce 11 m, 11 x 400 = 4 400,- Kč bez DPH

**LEGENDA**

- nové kabelové vedení NN
- — — venkovní vedení NN
- ☒ ☒ stávající / nová skříň přípojovací
- ☒ ☒ stávající / nová skříň rozpojovací
- === kabelová chránička
- ⌊ ⌋ stávající / nové uzemnění

Vypracoval: Jan Žák Místo stavby: obec Osové Kraj: Vysočina Investor: E.ON, Česká Republika s.r.o., F.A. Gerstnera 2151/6370 49 České Budějovice Název stavby: <b>Osové příp.NN parc.267/15 p.Peterka</b>	VM Rekostav s.r.o. Nádražní 530/27a 59401 Velké Meziříčí Číslo stavby: 1030036989 Název souboru: Datum: 1/2017 Formát výkresu: A4 Měřítko: 1:500 Číslo výkresu: 1.0
Druh přílohy: Celková situace v katastrální mapě	