





**Rámcová smlouva č. 2021083  
na dodávky zdravotnického materiálu**

podle ustanovení § 1746 odst. 2 zákona č. 89/2012 Sb., občanský zákoník, ve znění pozdějších předpisů (dále jen „občanský zákoník“), kterou uzavřely tyto smluvní strany:

**Název:** Česká republika – Hasičský záchranný sbor Ústeckého kraje  
**Se sídlem:** Horova 1340/10, 400 01 Ústí nad Labem  
**Zastoupená:** plk. Ing. Romanem Vyskočilem, ředitelem Hasičského záchranného sboru Ústeckého kraje  
**IČO:** 70886300  
**DIČ:** CZ70886300 (není plátce DPH)  
**Bankovní spojení:**   
**ID Datové schránky:** **auyaa6n**  
(dále jen „odběratel“)

a

**Název:** **BEXAMED s.r.o**  
**Se sídlem:** Miranova 148/10, 102 00 Praha 10 -Hostivař.  
**Zastoupená:**   
**IČO:** 24766356  
**DIČ:** CZ24766356  
**Bankovní spojení:**   
**Zápis v obch. rejstříku:**   
**Kontaktní osoba:**   
**E-mail/telefon:**   
**ID Datové schránky:** bx8v4hh  
(dále jen „dodavatel“)  
(dále společně jen jako „smluvní strany“)

**Čl. I  
Účel a předmět smlouvy**

1. Účelem této smlouvy je v souladu s aktuálními potřebami zabezpečit pro rok 2021 a 2022 zásobování Hasičského záchranného sboru Ústeckého kraje zdravotnickým materiálem (dále jen „zdravotnický materiál“ či souhrnně „zboží“).
2. Předmětem této smlouvy je úprava podmínek platných pro jednotlivé dodávky zboží, které bude dodavatel podle potřeb odběratele průběžně v roce 2021 a 2022 realizovat na základě samostatných a jednotlivých smluvních aktů. Dodavatel se zavazuje v souladu s touto smlouvou odevzdávat odběrateli podle dílčích objednávek odběratele zboží specifikované v příloze č. 1 této smlouvy, jakož i další zdravotnický materiál ze sortimentu dodavatele v souladu s ceníkem dodavatele aktuálně platným v době plnění a umožnit mu k němu nabýt vlastnické právo. Odběratel se zavazuje v souladu s touto smlouvou a na základě jeho dílčích objednávek dodané zboží převzít a zaplatit dodavateli dohodnutou kupní cenu.
3. Podkladem pro uzavření této smlouvy je závazná cenová nabídka dodavatele, který se umístil ve veřejné soutěži (dále jen „zadávací řízení“) č. j.: HSUL-1433/ÚE-2021 k uzavření této rámcové smlouvy jako první v pořadí, jenž je součástí přílohy č. 1 této smlouvy.

## Čl. II

### Postup při uzavírání kupních smluv

1. Odběratel vždy odešle dodavateli objednávku v písemné podobě a dodavatel ji bezodkladně, nejpozději potom do 5 dnů ode dne jejího doručení, písemně potvrdí. Tím bude uzavřena samostatná kupní smlouva ve smyslu ustanovení § 2079 a násl. občanského zákoníku, na jejímž základě vznikne závazek dodavatele odevzdat odběrateli objednané zboží, jež bude předmětem koupě, a umožnit mu nabýt vlastnické právo k němu dle podmínek této smlouvy, resp. samostatné kupní smlouvy, a odběrateli vznikne závazek dodávané zboží převzít a zaplatit za něj dodavateli kupní cenu.
2. Dodavatel činí nesporným, že pokud objednávku ve lhůtě dle odst. 1 tohoto článku smlouvy odběrateli nepotvrdí, neodmítne či ji nepřijme s výhradou odchylky, má se za to, že došlo k její konkludentní akceptaci a uzavření samostatné kupní smlouvy ve smyslu téhož odstavce této smlouvy k poslednímu dni této lhůty.
3. Smluvní vztahy vznikající z uzavřených dílčích kupních smluv se řídí právním řádem České republiky, zejména potom občanským zákoníkem a smluvními ujednáními.

## Čl. III

### Cena zboží

1. Cena zboží je:
  - a) pro vybraný zdravotnický materiál sjednána dohodou smluvních stran na základě cenové nabídky dodavatele, která je specifikována v příloze č. 1 této smlouvy, nebo
  - b) pro ostatní zdravotnický materiál ze sortimentu dodavatele vždy sjednána v souladu s ceníkem dodavatele aktuálně platným v době objednávky zboží po odečtení sjednané partnerské slevy ve výši 22 % z aktuální kupní ceny zboží.

Ceny zboží jsou vždy konečné, nejvýše přípustné a zahrnují veškeré náklady spojené s odevzdáním zboží (např. balné, poštovné, dopravu do místa odevzdání zboží, skladování, clo, apod.).

2. Smluvní strany se dohodly, že ceny vybraného zdravotnického materiálu dle této smlouvy jsou platné po celou dobu její platnosti a účinnosti. Smluvní strany se dohodly a činí nesporným, že dodavatel na sebe v souladu s § 1765 odst. 2 občanského zákoníku přebírá nebezpečí změny okolností. Ustanovení § 1765 odst. 1 a § 1766 občanského zákoníku se tedy ve vztahu k dodavateli nepoužije.
3. DPH bude vždy stanovena v souladu s platnými právními předpisy.

## Čl. IV

### Platební podmínky

1. Platby za uskutečněné dodávky zboží budou prováděny bezhotovostním platebním převodem na účet dodavatele, a to výhradně v českých korunách (CZK), na základě faktury vystavené dodavatelem do 14 kalendářních dnů po řádném odevzdání a převzetí zboží odběratelem. Přílohou každé faktury bude zástupci smluvních stran podepsaný dodací list potvrzující, že zboží bylo dodáno odběrateli řádně a včas v požadovaném množství a kvalitě. V případě, že dodavatel požaduje zaplacení kupní ceny na účet vedený v zahraničí, nese veškeré náklady spojené se zahraničním převodem, zejména pak bankovní poplatky apod.
2. Faktury musí obsahovat číslo objednávky, číslo rámcové smlouvy a všechny údaje vyžadované právními předpisy, zejména zákonem č. 235/2004 Sb., o dani z přidané hodnoty, ve znění pozdějších předpisů (dále jen „ZDPH“) a § 435 občanského zákoníku a vyčíslení zvlášť ceny zboží bez DPH, zvlášť DPH a cenu zboží včetně DPH.
3. Faktury jsou splatné do 30 kalendářních dnů ode dne jejich prokazatelného doručení

odběrateli na adresu Hasičský záchranný sbor Ústeckého kraje, Horova 1340/10, 400 01 Ústí nad Labem. Pokud ve lhůtě splatnosti faktury odběratel uplatní nárok na odstranění vady zboží, není povinen až do jejího odstranění uhradit cenu zboží. Okamžikem odstranění vady zboží začne běžet nová lhůta splatnosti v délce do 30 kalendářních dnů.

**Elektronické faktury musí být doručeny prostřednictvím datové schránky, nebo na e-mail:** 

4. Faktura je považována za proplacenou okamžikem odepsání příslušné finanční částky z účtu odběratele ve prospěch účtu dodavatele.
5. Faktury vystavené dodavatelem v prosinci musí být odběrateli doručeny nejpozději do 15. prosince daného kalendářního roku, do 15:00 hodin. Při doručení po tomto termínu nelze v daném roce faktury proplatit a jejich splatnost bude stanovena na 90 dnů ode dne jejich doručení.
6. Odběratel je oprávněn před uplynutím lhůty splatnosti faktury vrátit dodavateli bez zaplacení fakturu, která neobsahuje náležitosti stanovené touto rámcovou smlouvou nebo obecně závaznými právními předpisy, není doložena kopií potvrzeného dodacího listu, obsahuje jiné cenové údaje nebo jiný druh plnění než dohodnutý ve smlouvě nebo budou-li tyto údaje uvedeny chybně, a to s uvedením důvodu vrácení. Dodavatel je povinen v případě vrácení faktury fakturu opravit nebo vyhotovit fakturu novou. Důvodným vrácením faktury přestává běžet původní lhůta splatnosti a odběratel není v prodlení se zaplacením ceny zboží. Nová lhůta v původní délce splatnosti běží znovu ode dne doručení opravené nebo nově vystavené faktury odběrateli.
7. Zálohové platby na úhradu ceny zboží odběratel neposkytuje a dodavatel prohlašuje, že záloh nežádá a žádat nebude.
8. Dodavatel není oprávněn bez předchozího písemného souhlasu odběratele provádět jakékoli zápočty svých pohledávek vůči odběrateli proti jakýmkoli pohledávkám odběratele za dodavatelem, ani postupovat jakákoli svoje práva a pohledávky vůči odběrateli na jakoukoli třetí osobu.
9. Smluvní strany se dohodly a činí nesporným, že odběratel je oprávněn provést zajišťovací úhradu daně z přidané hodnoty ve smyslu § 109a ZDPH, jestliže se dodavatel stane ke dni uskutečnitelného zdanitelného plnění nespolehlivým plátcem daně ve smyslu § 106a ZDPH. Úhradou DPH na účet příslušného finančního úřadu se pohledávka dodavatele vůči odběrateli v částce uhrazené DPH považuje bez ohledu na další smluvní ujednání za uhrazenou.

## Čl. V Dodací podmínky

1. Místem plnění a odevzdání zboží je vždy místo uvedené v dílčí objednávce, kterým může být:

územní odbor Děčín, Provaznická 1394, 405 02 Děčín
územní odbor Chomutov, Beethovenova 1347/19, 430 01 Chomutov
územní odbor Litoměřice, Českolipská 1997/11, 412 01 Litoměřice
územní odbor Most, Dělnická 163, 434 01 Most - Velebudice
územní odbor Teplice, Riegrova 1898, 415 01 Teplice - Trnovany
územní odbor Žatec, Chmelařské nám. 347, 485 27 Žatec
územní odbor Ústí nad Labem, Masarykova 342/380, 400 01 Ústí nad Labem

2. Dodavatel se zavazuje odevzdat odběrateli zboží, které u něho objednal prostřednictvím potvrzené objednávky vždy **nejpozději do 7 kalendářních dnů ode dne doručení dílčí**

**písemné objednávky a uzavření příslušné kupní smlouvy**, pakliže není zvlášť ujednáno jinak a umožnit mu tak nabýt vlastnické právo ke zboží.

3. Pokud nebude dodavatel schopen objednané zboží v uvedené době dodat, vyrozumí o tom bezodkladně odběratele a ten rozhodne o zrušení objednávky či o prodloužení termínu dodání.
4. Odběratel nabývá vlastnického práva ke zboží okamžikem předání a převzetí zboží od dodavatele v místě plnění podle příslušných listin. Současně s tím také na odběratele přechází nebezpečí škody na zboží.
5. Odběratel je oprávněn odmítnout převzít zboží pro jeho zjevné vady již při dodání, zejména pro vady v druhu, jakosti a provedení zboží, přičemž v takovém případě osoba zodpovědná za převzetí zboží důvody odmítnutí jeho převzetí uvede na dodací list. V případě dodání zboží se zjevnými vadami třetí osobou (spedice, smluvní přepravce) je odběratel oprávněn vrátit zboží dodavateli do 5 dnů od převzetí. Veškeré náklady spojené s dodáním náhradního zboží nese dodavatel. Termín dodání náhradního zboží je 7 kalendářních dní ode dne, kdy odběratel odmítl převzít zboží, či jej vrátil, pakliže se smluvní strany vzájemně nedohodnou jinak. V souvislosti s tím si také odběratel vyhrazuje právo od dílčí kupní smlouvy okamžitě a jednostranně odstoupit, přičemž pokud by takový případ nastal, je dodavatel povinen zajistit neprodleně přepravu zboží z místa plnění na jeho náklad.

## ČI. VI

### Odpovědnost za vady, záruka za jakost a reklamace

1. Práva a povinnosti z vadného plnění vyplývají pro smluvní strany obecně z občanského zákoníku, zejména z jeho ustanovení § 1914 a § 2099 a násl., stejně jako případně z jiných právních předpisů s tím souvisejících.
2. Dodavatel deklaruje a výslovně ve smyslu ustanovení § 2103 občanského zákoníku prohlašuje, že zboží je bez vad, nezátížené právy třetích osob ve smyslu ustanovení § 1920 občanského zákoníku a že plněním ve smyslu této smlouvy nejsou nijak dotčena práva duševního vlastnictví třetích osob.
3. Dodavatel se zavazuje dodat odběrateli dle příslušné objednávky zboží nové, nepoužité, nepoškozené, v jakosti obvyklé a očekávané pro daný typ a druh zboží, včetně veškerých dokladů požadovaných právními předpisy k používání předmětu plnění.
4. Dodavatel poskytuje odběrateli záruku za jakost zboží dle ustanovení § 2113 a násl. občanského zákoníku, odpovídající záručním podmínkám výrobce pro daný typ zboží, v délce trvání **24 měsíců** ode dne protokolárního předání a převzetí zboží odběratelem za podmínek touto a dílčí kupní smlouvou sjednaných.
5. Záruka se nevztahuje na vady způsobené použitím zboží v rozporu s účelem jeho použití, vady způsobené přirozeným opotřebením, nebo hrubou nedbalostí uživatele. Záruční doba neběží po dobu, po kterou odběratel nemohl užívat zboží pro jeho vady, za které odpovídá dodavatel.
6. Veškeré vady zboží, které odběratel zjistí až po převzetí zboží během záruční lhůty, je povinen uplatnit u dodavatele bez zbytečného odkladu, a to formou oznámení e-mailovou zprávou na adresu kontaktní osoby.
7. Dodavatel se zavazuje odstranit jím uznané reklamované vady bez zbytečného odkladu, nejpozději potom ve lhůtě 10 dnů ode dne doručení reklamace, a to výměnou vadného zboží za nové a nepoužité, nesjednají-li smluvní strany s ohledem na povahu a rozsah reklamované vady jinak.
8. Za účelem odstranění vad dodavatel přebírá zboží nebo jeho část, u které odběratel řádně a oprávněně uplatnil vady, v místě dodání, pokud se smluvní strany nedohodnou jinak. Náklady vzniklé odběrateli v souvislosti s dopravou zboží nebo jeho části do jiného místa přejímky hradí dodavatel.

9. V případě, že dodavatel neodstraní řádně a oprávněně reklamované vady dodáním náhradního materiálu (bezplatnou výměnou materiálu) ve sjednané lhůtě, je odběratel oprávněn sjednat nápravu a zajistit odstranění vad prostřednictvím třetí osoby s tím, že dodavatel se zavazuje uhradit odběrateli veškeré náklady vzniklé v souvislosti s takovýmto odstraněním vad.
10. Uplatněním nároků z vad zboží a ujednáním o náhradním plnění nejsou nijak dotčeny nároky odběratele na případnou náhradu škody a zaplacení smluvní pokuty.

## **Čl. VII Sankce**

1. Dodavatel je oprávněn požadovat na odběrateli zaplacení úroku z prodlení při nedodržení termínu splatnosti faktury ve výši zákonného úroku z prodlení, dle předpisů občanského práva, z oprávněně fakturované částky s DPH za každý i započatý den prodlení. Výše sankce není omezena.
2. Odběratel má vůči dodavateli nárok na smluvní pokutu pro případ nedodržení termínu odevzdání zboží dle dílčí kupní smlouvy, a to ve výši 0,5 % z ceny nedodaného zboží nebo jeho části včetně DPH za každý i započatý den prodlení. Výše smluvní pokuty není omezena.
3. Odběratel má vůči dodavateli nárok na smluvní pokutu pro případ nedodržení lhůty pro odstranění zjištěných vad na základě reklamace, a to ve výši 0,5 % z ceny reklamovaného zboží včetně DPH, a to za každý i započatý den prodlení. Minimální výše sankce je 500,- Kč (slovy: pět set korun českých) za každý i započatý den prodlení a je limitována celkovou cenou zboží podle této smlouvy včetně DPH.
4. Odběratel je oprávněn vedle smluvní pokuty požadovat náhradu škody způsobené porušením příslušné povinnosti v plné výši. Odběratel je oprávněn započíst veškeré své splatné pohledávky vůči dodavateli vyplývající z nároku odběratele na uhrazení smluvních pokut či náhrad škod proti pohledávkám dodavatele vůči odběrateli vyplývajícím z nároku dodavatele na zaplacení ceny zboží. Není-li započtení podle předchozí věty možné, jsou smluvní pokuty splatné do 15 kalendářních dnů od doručení výzvy k zaplacení smluvní pokuty odběratelem dodavateli.
5. Smluvní strany ve smyslu § 2048 občanského zákoníku sjednaly, že smluvní pokuta může být po vzájemné dohodě smluvních stran uhrazena či odčiněna v jiném plnění než peněžitým (např. věcné plnění, poskytnutí služby apod.).
6. Smluvní strany odchylně od ustanovení § 2050 občanského zákoníku sjednaly, že zaplacením či odčiněním jakékoli smluvní pokuty podle této smlouvy není dotčena povinnost dodavatele nahradit odběrateli v plné výši též škodu či jinou újmu vzniklou porušením povinností, na kterou se smluvní pokuta vztahuje. Závazek splnit povinnost, jejíž plnění je zajištěno smluvní pokutou, po jejím zaplacení nezaniká.

## **Čl. VIII Doba trvání a změny smlouvy**

1. Tato smlouva se uzavírá na dobu určitou, a to do 31. 12. 2022. V době její účinnosti ji lze rozvázat pouze písemnou dohodou smluvních stran.
2. Tuto smlouvu lze měnit pouze formou písemných, vzestupně číslovaných, vzájemně odsouhlasených dodatků podepsaných oběma smluvními stranami.
3. Neplatnost nebo nevynutitelnost některého ustanovení této smlouvy nemá za následek neplatnost nebo nevynutitelnost ostatních ustanovení. Smluvní strany vyvinou veškeré úsilí, aby dotčená ustanovení nahradily ustanovením platným a vynutitelným, které svým smyslem a účelem v nejvyšší možné míře odpovídá dotčenému ustanovení.

4. Smluvní strany činí nesporným, že k zániku smlouvy může také dojít vyčerpáním sjednaného maximálního finančního objemu objednávek zboží na základě této smlouvy, a to bez nároku dodavatele vůči odběrateli na zaplacení jakékoli sankce či majetkové nebo jiné újmy. Maximální finanční objem objednávek zboží za dobu trvání této smlouvy činí 900000,-Kč včetně DPH.

## **ČI. IX Odstoupení od smlouvy**

1. Od smlouvy lze odstoupit, pokud dojde k podstatnému porušení smluvních vztahů a pokud tento úmysl oznámí oprávněná strana druhé straně, a to bez zbytečného odkladu poté, co se o porušení dověděla. Odstoupení musí být písemné a je účinné dnem jeho doručení druhé smluvní straně.
2. Podstatným porušením smlouvy se rozumí, jestliže strana porušující smlouvu věděla nebo mohla vědět, že druhá strana při takovém porušení nebude mít zájem na takovém plnění smlouvy.
3. Za podstatné porušení se považuje zejména:
  - a) prodlení dodavatele s dodáním zboží o déle než 5 dní, přičemž odběratel se na tomto prodlení nijak nepodílel,
  - b) prodlení dodavatele s odstraněním vad zboží v záruční době dle čl. VI této smlouvy o déle než 5 dní, přičemž odběratel se na tomto prodlení nijak nepodílel,
  - c) opakované nedodání objednaného zboží či odmítnutí objednávky dodavatelem, když za opakované se považuje minimálně ve dvou případech,
  - d) prodlení odběratele s plněním finančních závazků dle této smlouvy po dobu delší než 15 dnů,
  - e) pokud odběratel nezajistí podmínky pro řádné předání zboží a tuto skutečnost nenapraví ani po písemném upozornění v dodatečně přiměřené lhůtě.
4. Odběratel je dále oprávněn od této smlouvy odstoupit v případě, že
  - a) vůči majetku dodavatele probíhá insolvenční řízení, v němž bylo vydáno rozhodnutí o úpadku, pokud to právní předpisy umožňují,
  - b) insolvenční návrh na dodavatele byl zamítnut proto, že majetek dodavatele nepostačuje k úhradě nákladů insolvenčního řízení,
  - c) dodavatel vstoupí do likvidace.
5. Odstoupením od této smlouvy nejsou nijak dotčena ustanovení týkající se náhrady škody, smluvních pokut, zápočtu a postupování pohledávek a ustanovení týkající se takových práv a povinností z jejichž povahy vyplývá, že mají trvat i po skončení účinnosti této smlouvy.

## **ČI. X Ostatní ujednání**

1. Smluvní strany jsou povinny bez zbytečného odkladu oznámit druhé smluvní straně změnu údajů uvedených v záhlaví této smlouvy i údajů kontaktních osob.
2. Kontaktní osobou dodavatele je:  

3. Kontaktní osobou odběratele je:

- 
4. Kontaktní osoby smluvních stran jsou oprávněny k poskytování součinnosti dle této smlouvy, nejsou však jakkoli oprávněny či zmocněny ke sjednávání změn nebo rozsahu této smlouvy.
  5. Dodavatel je ve smyslu ustanovení § 2 písm. e) zákona č. 320/2001 Sb., o finanční kontrole ve veřejné správě a o změně některých zákonů (zákon o finanční kontrole), ve znění pozdějších předpisů, osobou povinnou spolupůsobit při výkonu finanční kontroly prováděné v souvislosti s úhradou zboží nebo služeb z veřejných výdajů.
  6. Dodavatel je povinen upozornit odběratele písemně na existující či hrozící střet zájmů bezodkladně poté, co střet zájmů vznikne či vyjde najevo, pokud dodavatel i při vynaložení veškeré odborné péče nemohl střet zájmů zjistit před uzavřením této smlouvy.
  7. Dodavatel činí nesporným, že všechny informace, které poskytne odběrateli v souvislosti s plněním dle této smlouvy a jejím uzavíráním, nejsou důvěrné informace a nejsou ani obchodním tajemstvím ve smyslu § 504 občanského zákoníku. Dodavatel rovněž bez jakýchkoliv výhrad souhlasí se zveřejněním své identifikace a dalších údajů uvedených ve smlouvě včetně ceny.
  8. Tato smlouva podléhá povinnosti uveřejnění v registru smluv podle zákona č. 340/2015 Sb., o zvláštních podmínkách účinnosti některých smluv, uveřejňování těchto smluv a o registru smluv, ve znění pozdějších předpisů (dále jen „zákon o registru smluv“). Smluvní strany činí nesporným, že mimo jiné také v souladu se zněním zákona č. 106/1999 Sb. o svobodném přístupu k informacím, souhlasí s jejím zpřístupněním či zveřejněním v jejím plném znění, jakož i všech úkonů a okolností s touto smlouvou souvisejících, ke kterému může kdykoliv v budoucnu dojít.
  9. Smluvní strany činí nesporným, že tuto smlouvu uzavírají v souladu se zákonem č. 110/2019 Sb., o zpracování osobních údajů, ve znění pozdějších předpisů, a podle Nařízení Evropského parlamentu a Rady (EU) 2016/679 ze dne 27. dubna 2016 o ochraně fyzických osob v souvislosti se zpracováním osobních údajů a o volném pohybu těchto údajů a o zrušení směrnice 95/46/ES (obecné nařízení o ochraně osobních údajů).
  10. Veškeré uplatňování nároků, sdělování, žádostí, předávání informací apod., podstatných pro plnění z této smlouvy, pakliže není ujednáno jinak, musí být vždy příslušnou smluvní stranou provedeno v písemné formě, výhradně v českém jazyce a doručeno druhé smluvní straně přednostně prostřednictvím elektronické komunikace do datové schránky, případně doporučenou poštou prostřednictvím držitele poštovní licence, osobně proti podpisu či prostřednictvím osoby, která provádí přepravu zásilek (kurýrní služba). Listinná komunikace se považuje za doručenu dnem převzetí adresátem a nepodaří-li se doručit, pak posledním den úložní lhůty odeslané listovní zásilkou stanovené držitelem poštovní licence.

## **ČI. XI**

### **Závěrečná ustanovení**

1. Tato smlouva nabývá platnosti dnem jejího uzavření oběma smluvními stranami a účinnosti potom okamžikem jejího zveřejnění v registru smluv ve smyslu zákona o registru smluv.
2. Veškeré změny a doplňky této smlouvy mohou být provedeny pouze po dosažení úplného konsenzu na obsahu změny či doplňku, a to písemným dodatkem uzavřeným oběma smluvními stranami a zveřejněným ve smyslu zákona o registru smluv. Smluvní strany tedy vylučují možnost uzavření dodatku bez ujednání veškerých náležitostí dle § 1726

občanského zákoníku. Smluvní strany rovněž vylučují použití ustanovení § 1740 odst. 3 a ustanovení § 1757 odst. 2 občanského zákoníku.

3. V zájmu zachování právní jistoty smluvních stran povinnost zveřejnit smlouvu či její písemné dodatky ve smyslu zákona o registru smluv splní bez zbytečného odkladu vždy po uzavření odběratelem. O okamžiku zveřejnění v registru smluv se odběratelem zavazuje neprodleně vyrozumět dodavatele.
4. Tato smlouva a vztahy z ní vyplývající se řídí právním řádem České republiky. V otázkách a vztazích touto smlouvou výslovně neřešených se smluvní vztah řídí příslušnými ustanoveními občanského zákoníku.
5. Práva a závazky vyplývající z této smlouvy nemůže dodavatel postoupit jinému subjektu práva bez souhlasu odběratele, přičemž smlouva je závazná i pro případné právní nástupce smluvních stran. Oznámení o změně smluvní strany oznámí právní nástupce této smluvní strany písemně druhé smluvní straně do 15 dnů ode dne přechodu práv na základě rozhodné události.
6. Spor, který vznikne na základě této smlouvy nebo který s ní jakkoliv souvisí, se smluvní strany zavazují řešit vždy přednostně smírnou cestou, dohodou. Jinak jsou pro řešení takových sporů příslušné obecné soudy České republiky.
7. Tato smlouva je sepsána ve dvou vyhotoveních s platností originálu, z nichž po jednom náleží každé ze smluvních stran.
8. Smluvní strany shodně prohlašují, že tuto smlouvu uzavírají svobodně a vážně, že považují obsah této smlouvy za určitý a srozumitelný, s jejím obsahem souhlasí, a že jsou jim známy veškeré skutečnosti, jež jsou pro uzavření této smlouvy rozhodující, na důkaz čehož připojují své podpisy.
9. Nedílnou součástí této smlouvy je:

Příloha č. 1 – Specifikační listina s cenovou nabídkou

V Ústí nad Labem dne \_\_\_\_\_ V \_\_\_\_\_ dne \_\_\_\_\_

Odběratel: \_\_\_\_\_ Dodavatel: \_\_\_\_\_

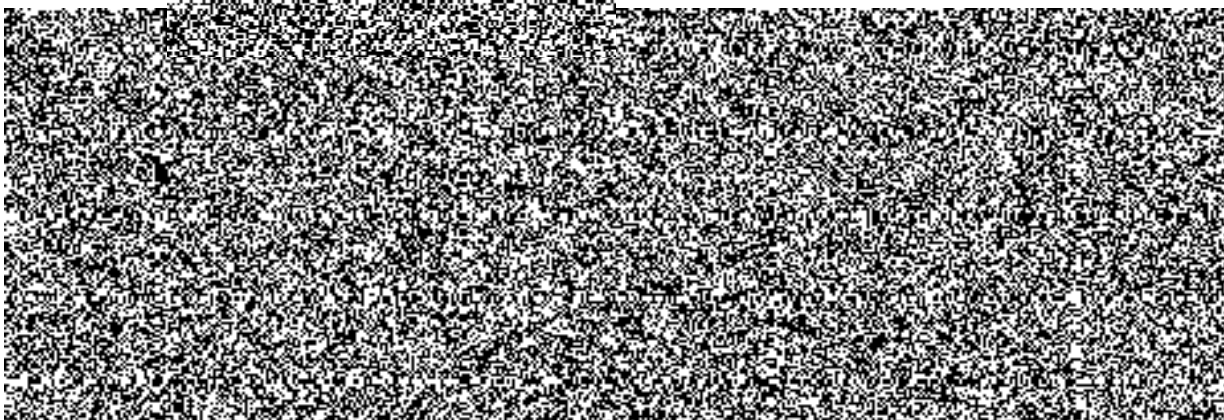



Příloha č. 1 k rámcové smlouvě č. 2021083

## Specifikační listina

### Nákup zdravotnického materiálu pro příslušníky Hasičského záchranného sboru Ústeckého kraje na období 2021 - 2022

Předmětem veřejné zakázky je uzavření rámcové smlouvy na dodávky zdravotnického materiálu na základě dílčích objednávek zadavatele v letech 2021 a 2022. Základní seznam zdravotnického vybavení používaného zadavatelem je dán Technickými podmínkami pro pořízení věcného prostředku požární ochrany - Prostředky první pomoci ze dne 01. 07. 2016, č. j. MV-87769-1/PO-IZS-2016, které jsou přílohou č. 1 této specifikační listiny (dále jen „Technické podmínky“).

#### Specifické požadavky na obsah nabídky uchazeče:

- Účastník je povinen v nabídce předložit čestné prohlášení o své schopnosti dodávat zadavateli po celou dobu trvání rámcové smlouvy všechny položky seznamu zdravotnického materiálu uvedeného v příloze č. 1 a 2 této specifikační listiny.
- Účastník je povinen vyplnit a ve své nabídce předložit zadavateli závaznou cenovou nabídku na vybraný zdravotnický materiál, jehož seznam je obsažen v příloze č. 2 této specifikační listiny. Účastník uvede jednotkové ceny bez DPH a včetně DPH. Účastník také uvede souhrnnou cenu za všechny položky obsažené v seznamu a to jak bez, tak včetně DPH.
- Účastník je povinen doplnit, podepsat a předložit zadavateli ve své nabídce závazný vzor rámcové smlouvy, ve kterém závazně uvede výši partnerské slevy na zboží, které má v nabídce a jehož cena nebyla pevně stanovena v tabulce uvedené v příloze č. 2 této specifikační listiny. Partnerská sleva bude účastníkem poskytnuta z veřejně dostupných ceníkových cen zdravotnického materiálu nabízeného účastníkem (např. internetový obchod účastníka).
- Nemá-li účastník veřejně dostupný ceník zdravotnického materiálu, je povinen poskytnout zadavateli v nabídce závazný ceník pro jednotlivé položky seznamu uvedeného v technických podmínkách, ze kterého bude sleva poskytována. Zadavatel si vyhrazuje právo zrušit tuto veřejnou soutěž, pakliže by vyšlo najevo, že ceníkové ceny zdravotnického vybavení nabízeného vítězným uchazečem výrazně (o více než 10%) převyšují ceny na trhu obvyklé.

#### Hodnotící kritéria:

Hlavním hodnotícím kritériem je ekonomická výhodnost podané nabídky – váha kritéria 100%.  
Hodnotící kritérium tvoří:

- a) Nejnižší nabídková cena - váha kritéria 70 %.
- b) Míra uchazečem poskytnuté partnerské slevy – váha kritéria 30%.

#### Hodnocení podaných nabídek:

Zadavatel na základě hodnocení podaných nabídek stanoví jednoho dodavatele zdravotnického materiálu pro období 2021 – 2022, s nímž bude uzavřena rámcová smlouva. Hodnocení podaných nabídek bude provedeno následovně:

- a) Zadavatel v první řadě porovná nabídkovou cenu jednotlivých účastníků. Nabídkovou cenou se rozumí souhrnná nabídková cena zdravotnického materiálu uvedeného v příloze č. 2 této specifikační listiny bez DPH. Nejnižší nabídková cena obdrží plný počet bodů pro dané dílčí kritérium, tedy 70 b. Ostatní nabídky obdrží poměrnou část maximálního bodového hodnocení v závislosti na míře navýšení nabídkové ceny nabízeného zdravotnického materiálu oproti nejnižší nabídkové ceně. Výpočet proběhne podle vzorce:

$$\text{Bodové hodnocení} = \frac{\text{Nejnižší nabídková cena}}{\text{Nabídková cena uchazeče}} \times 70$$

- b) Zadavatel porovná výši nabízené partnerské slevy jednotlivých účastníků. Nejvyšší míra poskytnuté partnerské slevy obdrží plný počet bodů pro dané dílčí kritérium, tedy 30 b. Ostatní nabídky obdrží poměrnou část maximálního bodového hodnocení v závislosti na míře snížení nabízené partnerské slevy oproti nejvyšší nabídce. Výpočet proběhne podle vzorce:

$$\text{Bodové hodnocení} = \frac{\text{Nabízená partnerská sleva}}{\text{Nejvyšší partnerská sleva}} \times 30$$

- c) Výsledné bodové ohodnocení nabídky účastníka je výsledkem prostého součtu bodových hodnocení dosažených při hodnocení podle písm. a) a b). Vítězem zadávacího řízení se stane účastník, jehož nabídka získá nejvyšší celkové bodové ohodnocení.

#### **Ostatní důležité informace:**

Ceny zdravotnického materiálu předložené účastníkem v nabídce pro tuto veřejnou soutěž jsou v případě uzavření rámcové smlouvy závazné po celou dobu trvání smluvního závazku, totéž platí pro nabídnutou výši partnerské slevy. Nabídkové ceny účastníků zahrnují veškeré náklady účastníka s plněním povinností podle rámcové smlouvy, vítězný účastník nebude oprávněn při plnění rámcové smlouvy účtovat zadavateli jakékoliv vícenáklady (doprava, skladování apod.). Nabídková cena bude stanovena jako nejvýše přípustná a její výši bude možné měnit pouze v případě změny zákonné výše DPH a to pouze v rozsahu této změny.

#### **Místo plnění:**

Stanice Ústí nad Labem územního odboru ústí nad Labem HZS Ústeckého kraje, Masarykova 342/380, 400 10 Ústí nad Labem.

## Příloha č. 1 specifikační listiny



<b>Ministerstvo vnitra - generální ředitelství Hasičského záchranného sboru České republiky</b>				
	<b>TECHNICKÉ PODMÍNKY</b> PRO POŘIZENÍ VĚCNÉHO PROSTŘEDKU POŽÁRNÍ OCHRANY			<b>TS</b>
Číslo jednací: MV-87769-1/PO-IZS-2016	<b>Prostředky první pomoci</b>		<b>TP-TS/08-2016</b>	
Vydáno dne:	1.7.2016	Účinnost od:	1.7.2016	Počet stran/příloh: 4/0

- 1) Tyto technické podmínky platí pro pořízení prostředků první pomoci k použití v požární technice.
- 2) Požární technika vybavená prostředky první pomoci podle těchto technických podmínek, splňuje požadavky stanovené vyhl. č. 35/2007 Sb., o technických podmínkách požární techniky, ve znění vyhl. č. 53/2010 Sb., a vydané MV- generálním ředitelstvím HZS ČR, ve smyslu povinnosti vybavit požární techniku následujícím požárním příslušenstvím:
  - lékárníčka velikost II,
  - lékárníčka velikost III (včetně sady Kramerových dlah, fixačního krčního límce, rozvírače úst a popáleninového balíčku bez Kendalovy roušky,
  - rukavice lékařské pro jednorázové použití nesterilní,
  - záchranná a evakuační nosítka,
  - příkrývka,
  - termofolie 2x2 m,
  - záchranný kyslíkový přístroj.
- 3) Požární technika se podle rozsahu vybavení prostředky první pomoci rozděluje do následujících kategorií:
  - a) kategorie 1 – požární technika prvního organizovaného výjezdu, zejména CAS Z a T, RZA, a TA určený k zásahům u dopravních nehod,
  - b) kategorie 2 – požární technika určená k samostatnému zásahu CAS VH, LP a R, AZ, AP, VEA, VYA, AV, DA, VA, TA neuvedený výše,
  - c) kategorie 3 – ostatní požární technika.
 o zařazení požární techniky do kategorie rozhoduje ředitel HZS kraje nebo velitel ZÚ.
- 4) Požární technika se vybavuje následujícími prostředky první pomoci.

Kategorie	1		2	3
	povinná výbava	doporučené rozšíření		
<b>Kardiopulmonální resuscitace</b>				
Ruční dýchací vak s rezervoárem O <sub>2</sub> pro dospělé a děti starší 10 let, k opak. použití (objem 2000 ml)	1			
Ruční dýchací vak s rezervoárem O <sub>2</sub> pro děti od 1 roku do 10 let k opak. použití (objem 700ml)		1		
Transparentní silikonová maska - vel. 1		1		
Transparentní silikonová maska - vel. 2		1		
Transparentní silikonová maska - vel. 3	1			

Transparentní silikonová maska - vel. 4	1			
Transparentní silikonová maska - vel. 5	1			
Dýchací rouška s filtrem pro dýchání z úst do úst	1			
Bakteriální filtr k ručním u dýchacímu vaku	1			
Automatizovaný externí defibrilátor + příslušenství		1		
Manuální odsávačka + odsávací cévky	1			
<b>Kyslíková terapie</b>				
Kyslíková maska s rezervoárem O <sub>2</sub> - dospělí	1			
Kyslíková maska s rezervoárem O <sub>2</sub> - děti	1			
Redukční ventil kyslíku s průtokoměrem 0-15 / 0-25 l	1			
Tlaková láhev O <sub>2</sub>	1			
Přístroj k neinvazivnímu měření CO v krvi		1		
Pulzní oxymetr	1			
<b>Obvazový materiál, stavění krvácení</b>				
Škrtidlo min. šíře 60 x 1250 mm	3		1	
Turniket škrtidlo ke stavění krvácení		1		
Pruban - elastický hadicový obvaz č. 5 (1 m x 40 mm)	1			
Pruban - elastický hadicový obvaz č. 7 (1 m x 70 mm)	1			
Pruban - elastický hadicový obvaz č. 9 (1 m x 90 mm)	1			
Pruban - elastický hadicový obvaz č. 12 (1 m x 120 mm)	1			
Rychloobvaz - textilní náplast 80 mm x 1 m	1		1	
Obvaz hotový č. 3 savost min. 800g/m <sup>2</sup>	6		4	
Kompres 100 x 100 mm sterilní, 5 vrstev v 1ks	6		4	
Kompres 100 x 200 mm - nesterilní	30			
Vysokoprůtažné obinadlo 100 mm x 5m	4		2	
Trojčipý šátek	2		2	
Rouška PVC 200 x 200 mm		1		
Absorbční kompresy 400 x 200 mm - nesterilní		1		
<b>Ošetření popálenin</b>				
Krytí na popáleniny 600 x 400 mm - sterilní	1		1 <sup>b)</sup>	
Water-Jel popáleninová rouška 100 x 100 mm	2			
Water-Jel popáleninová rouška 200 x 300 mm obličej	1			
Water-Jel lahvička 120 ml	1			
Prostěradlo jednorázové - sterilní	1			
Fyziologický roztok (NaCl 500 ml) - v plastovém obalu	1		1 <sup>b)</sup>	
<b>Náplasti</b>				
Průhledná elastická perforovaná náplast 25 mm x 9,1 m	1		1	
Průhledná elastická perforovaná náplast 50 mm x 9,1 m	1			
<b>Dezinfekce, výplach očí</b>				
Peroxid vodíku - minimálně 100 ml	1			
Alkoholová dezinfekce rukou 100 ml	1			
Přípravek k výplachu očí + nádobka	1			
<b>Nástroje</b>				
Nůžky s protiskluzovými zoubky vhodné ke stříhání oděvů	1		1	
Pinzeta		1		
Peán		1		
Tlakoměr + fonedoskop (dle dohody se ZZS kraje)		1		
Glukometr + příslušenství (dle dohody se ZZS kraje)		1		

Další spotřební materiál				
Isotermická folie 2200 x 1400 mm	3		2	
Ohřivací / chladicí sáčky na tělo		dle typu		
Mikrotenové sáčky 400 x 500 mm	5			
Odolné nitrilové rukavice (páry)	5		5	
Střikačka 20 ml (k dofukování manžety polomasky)		1		
Imobilizace a transport				
Krční límec stavitelný - dospělí	1			
Krční límec stavitelný - děti	1			
Sada pevných krčních límců - plast (6 velikostí)		1		
Dlaha tvarovatelná		2		
Sada vakuových dlah na horní a dolní končetinu	1			
Vyprošovací zádová vesta - lamelová		1		
Celotělová vakuová matrace		1		
Vyprošovací páteřová deska včetně upínacích popruhů a fixátoru hlavy	1			
Transportní plachta o rozměrech nejméně 1,4 x 2 m, nosnost nejméně 250 kg		1		
Nositka vanová (umístit po dohodě s lezci)		1		
SKED nosítka (umístit po dohodě s lezci)		1		
Evakuační pumpa malá / velká	1			
Isotermická příkrývka s kapucí k opak. použití		1		
Termopříkrývka (deka) 2000 x 900 mm (k opak. použití)	2			
Ostatní				
Alkoholová dezinfekce rukou 500 ml		1		
Antibakteriální tekuté mýdlo	1		1 <sup>1)</sup>	
Autolékárnička pro daný druh vozidla podle právního předpisu <sup>2)</sup> (s výjimkou autobusu lékárnička velikost I)		1	1	1

<sup>1)</sup> Vybavuje se pouze CAS (VH, LP, R)

<sup>2)</sup> Příloha 12 část B odst. 6 vyhlášky č. 341/2014 Sb., o schvalování technické způsobilosti a o technických podmínkách provozu vozidel na pozemních komunikacích

- 5) Prostředky první pomoci s výjimkou rozměrných prostředků pro imobilizaci a transport se umísťují do jednoho nebo více transportních obalů (dále jen „obal“).
- 6) Obal je k těmto účelům přizpůsobený batoh, brašna nebo skříňka.
- 7) Všechny uzávěry obalu lze ovládat v rukavicích pro hasiče.
- 8) Hlavní uzávěr (uzávěry) obalu lze zaplombovat.
- 9) Úprava vnitřních prostor obalu je provedena tak, aby se vybavení při otřesech a manipulaci nepohybovalo a vzájemně nepoškodilo. Vybavení se zpravidla ukládá do vytvořených úchytných a prostor.
- 10) Veškeré popruhy a držadla pro přenášení obalu, včetně jejich spojení s obalem jsou konstruovány tak, že odolají zatížení dvojnásobku hmotnosti plného obalu.
- 11) Obal provedený jako batoh nebo brašna (dále jen „batoh“, „brašna“) je proveden z voděodolného a snadno omyvatelného materiálu (např. polyesterové tkaniny povrstvené PVC) s plošnou hmotností nejméně 600 g/m<sup>2</sup> a pevností v tahu nejméně 2000 N v obou směrech.
- 12) Batoh je pro přenášení na zádech vybaven dvěma polstrovanými ramenními popruhy a nejméně jedním držadlem pro přenášení v ruce.

- 13) Brašna je vybavena jedním polstrovaným popruhem pro přenášení na rameni a nejméně jedním držadlem pro přenášení v ruce.
- 14) Obal provedený jako skříňka (dále jen „skříňka“) je vyroben ze slitin lehkých kovů nebo plastu odpovídající odolnosti.
- 15) Skříňka je konstruována tak, že prázdná odolá bez poškození a deformace pádu z výšky 1 m, hranou na betonovou podlahu.
- 16) Skříňka je tvořena dvěma základními částmi, dnem a víkem. Víko je ke dnu připevněno závěsy.
- 17) Na čelní stěnu, případně také na obě boční stěny nebo také k víku skříňky, je z vnější strany v těžišti připevněno držadlo pro přenášení v ruce.
- 18) Pokud jsou v těchto technických podmínkách uvedeny odkazy na jednotlivá obchodní jména, zvláštní označení podniků, výrobků, výkonů nebo obchodních materiálů, které platí pro určitý podnik nebo organizační jednotku za příznačné, patenty a užité vzory, umožňuje se použití i jiných technických a kvalitativně obdobných řešení.



Příloha č. 2 specifikační listiny

**Seznam vybraného zdravotnického materiálu**

Parametry naceněného zdravotnického materiálu musí odpovídat parametrům uvedených v technické specifikaci (dále jen „TS“), obsažené v příloze č. 3 specifikační listiny

Prostředek	Značka/Typ	cena bez DPH	cena s DPH
Resuscitační vak (ambuvak) - pro dospělé - viz bod a) TS	Aerobag silikon dosp.	1042,5	1261,43
Resuscitační vak (ambuvak) - pro děti - viz bod b) TS	Aerobag silikon dětský	1042,5	1261,43
Dětské elektrody pro AED LIFEPAK 1000 - pár -viz bod c) TS	Infant/child elektrody pro Lifepak 1000	3000	3630
Škrtidlo - Turniket - viz bod d) TS	CAT gen.7	584	706,64
Universální záchranářské nůžky s pouzdrém - viz bod e) TS	Záchranářské univerzální nůžky s pouzdrém viz TS	817,5	989,18
Fixační imobilizační pánevní pás - viz bod f) TS	Pelvic Sling	1760	2024
Nitrilové rukavice - XL- 1 pár (2 ks) - viz bod g) TS	Nitr. rukavice long	10	12,1
Redukční ventil kyslíku s průtokoměrem - 25 l - viz bod h) TS	MediSelect QC 25L	5008	6059,68
Krční límec stavitelný - pro dospělé - viz bod i) TS	Ambu Perfit ACE	184	222,64
Krční límec stavitelný - pro děti - viz bod j) TS	Ambu Perfit Ace	184	222,64
<b>Celková cena:</b>			16389,73 Kč

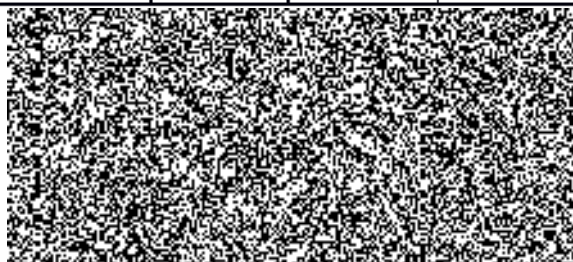

Příloha č. 3 specifikační listiny

## **Technická specifikace** **vybraného zdravotnického materiálu**

### **a) Resuscitační vak (ambuvak) - pro dospělé**

- silikonový (neobsahuje latex)
- pro opakované použití
- možnost čištění běžnými dezinfekčními prostředky včetně plynů
- pravouhlý konektor umožňující resuscitaci pacienta z různých směrů
- regulační ventil pro nastavení přívodu kyslíku
- integrovaný ventil rezervoáru kyslíku
- transparentní - snadná detekce znečištění
- jednoduše složitelný

### **b) Resuscitační vak (ambuvak) - pro děti**

- silikonový (neobsahuje latex)
- pro opakované použití
- možnost čištění běžnými dezinfekčními prostředky včetně plynů
- pravouhlý konektor umožňující resuscitaci pacienta z různých směrů
- regulační ventil pro nastavení přívodu kyslíku
- integrovaný ventil rezervoáru kyslíku
- transparentní - snadná detekce znečištění
- jednoduše složitelný

### **c) Dětské elektrody pro AED LIFEPAK 1000 - pár**

- elektrody určené pro bezpečné používání s AED typu LIFEPAK 1000
- elektrody obsahují grafické znázornění správného místa umístění na menším i větším dítěti
- životnost: min. 2,5 roku

### **d) Škrtidlo - turniket**

- určený pro kompletní uzávěr toku krve v končetinách u traumatického poranění
- lze aplikovat i jednou rukou
- po aplikaci lze zajistit proti samouvlnění
- šířka popruhu minimálně 4 cm
- obsahuje pole pro viditelné označení času aplikace
- při a po aplikaci dále netraumatizuje končetinu (riziko skřípnutí kůže)
- z odolného a pevného materiálu

### **e) Universální záchranářské nůžky s pouzdem**

- vyrobeny z vysoce kvalitní nerezové oceli
- určeny pro snadné a rychlé stříhání bezpečnostních pásů a oblečení nebo rozbití skla
- vroubkovaná čepel
- ergonomicky tvarovaná, pevná a neklouzavá rukojeť
- bezpečnostní držák, který umožňuje připevnění nůžek ve vozidle s možností rychlého použití
- vhodné pro praváky i leváky
- délka: cca 20 cm,
- tloušťka: min. 7 mm



**f) Fixační imobilizační pánevní pás**

- pro rychlou neinvazivní stabilizaci zlomenin pánve
- vhodný pro práci v terénu
- univerzální velikost pro dospělé
- rovnoměrně rozkládá tlak po celém obvodu pánve
- ochrana proti nadměrnému utažení
- lze správně aplikovat i v jednom člověku
- přední část je úzká a zkosená, takže umožňuje další vyšetření a lékařské zákroky v břišní krajině
- propustný pro RTG
- měkká a paropropustná tkanina na povrchu brání podráždění kůže a omezuje pachy
- návod k použití je vytištěn na zadní straně pásu

**g) Nitrilové rukavice XL**

- nacenit pouze 1 pár rukavic (2 ks) z důvodu možných rozdílů v obsahu jednoho balení
- baleny po 50, 90, 100 nebo 150 ks
- jednorázové ochranné rukavice
- neobsahují pudr ani latex
- odolné, pevné, pružné, nepropustné
- nesterilní
- prodloužené - min. 280 cm
- síla stěny: min. 0,2 mm
- AQL: max. 1,5
- vyhovuje normám: ČSN EN 455-1:2020, ČSN EN ISO 374-1:2017

**h) Redukční ventil kyslíku s průtokoměrem - 25 l**

- redukční vysokotlaký lahvový ventil pro medicínské plyny - kyslík
- jednostupňový, pístový, s přednastaveným výstupním tlakem
- regulátor průtoku umožňuje skokové nastavování průtoku
- snadná kontrola nastavených hodnot průtoku plynu
- pojistné zařízení zamezuje zvýšení pracovního tlaku nad nastavenou hodnotu
- otočný manometr - 360 °°
- vstupní filtr mechanických nečistot
- vstupní tlak: 200 bar
- výstupní tlak: 4 bar
- jmenovitý průtok: 0 - 25 L
- připojení: W21,8×1/14"
- výstup: ventil G3/8 + had. nástavec
- hodnoty průtoku: 0, 1, 2, 3, 4, 5, 6, 7, 9, 12, 15, 25

**i) Krční límec stavitelný - pro dospělé**

- zajišťuje důkladnou fixaci hlavy pacienta při transportu, zabraňuje bočnímu, přednímu a zadnímu vychýlení hlavy
- jednodílný prostředek
- lze nastavit do nejméně 16 velikostí
- výkyvná podpěrka brady se dá rozložit pro lepší skladovatelnost
- bezpečnostní zapínání zajišťující spolehlivost
- umožňuje intubaci, RTG, MRI, CT
- v zadní stěně je otvor pro zajištění vzdušnosti a odtékání tekutin
- materiál: polyethylen

**j) Krční límec stavitelný - pro děti**

- zajišťuje důkladnou fixaci hlavy pacienta při transportu, zabraňuje bočnímu, přednímu a zadnímu vychýlení hlavy
- jednodílný prostředek
- lze nastavit do nejméně 12 velikostí
- výkyvná podpěrka brady se dá rozložit pro lepší skladovatelnost
- bezpečnostní zapínání zajišťující spolehlivost
- umožňuje intubaci, RTG, MRI, CT
- v zadní stěně je otvor pro zajištění vzdušnosti a odtékání tekutin
- materiál: polyethylen