

NÁJEMNÍ SMLOUVA č. 2677203119

o nájmu prostor sloužících k podnikání

Obchodní firma: České dráhy, a.s.
sídlo: Praha 1, Nábřeží L. Svobody 1222, PSČ 110 15
zapsaná ve veřejném rejstříku - obchodním rejstříku vedeném Městským soudem v Praze, sp. zn. B 8039
zastoupena ve věcech smluvních: [redacted] ředitelem Regionální správy majetku Praha
správce nemovité věci: České dráhy, a.s., Regionální správa majetku Praha
Prvního pluku 81/2a, 130 00 Praha 3
adresa pro doručování písemností: České dráhy, a.s., Regionální správa majetku Praha,
Purkyňova 22, 301 00 Plzeň
kontaktní osoba ve věcech smluvních: [redacted]
kontaktní osoba ve věcech technických: [redacted]
IČ: 70994226
DIČ: CZ70994226
bankovní spojení: Komerční banka, a.s.
číslo účtu: [redacted]
variabilní symbol: [redacted]

(dále jen pronajímatel)

a

Obchodní název: ČD Cargo, a.s.
sídlo: Praha 7 – Holešovice, Jankovcova 1569/2c, PSČ 17000
zapsaná ve veřejném rejstříku – obchodním rejstříku vedeném Městským soudem v Praze, sp.zn. B 12844
zastoupena ve věcech smluvních: [redacted]
kontaktní osoba ve věcech technických: [redacted]
IČ: 281 96 678
DIČ: CZ28196678
plátce DPH: ano
bankovní spojení: ČSOB a.s.
číslo účtu: [redacted]

(dále jen nájemce)

(společně uváděny jako smluvní strany)

uzavírají podle zákona č. 89/2012 Sb., občanský zákoník v platném znění, tuto smlouvu o nájmu prostor sloužících podnikání (dále jen „smlouva“)

I.

Předmět smlouvy a Předmět nájmu

1. Předmětem této smlouvy je nájem prostor sloužících podnikání, níže specifikovaných, které se nacházejí na pozemku p.č. 5936 s administrativní budovou č.p. 1017, v části obce Jižní Předměstí, Purkyňově ul. 22, v k.ú. Plzeň (č. ČSÚ: 721981), obec Plzeň, které jsou zapsané u příslušného Katastrálního úřadu pro Plzeňský kraj, Katastrální pracoviště Plzeň-město, na listu vlastnictví č. 327. Konkrétně se jedná o objekt vedený v DLHM pronajímatele pod inv. Č. IC 5000166814, (objekt v SAP 1000/4/245). Výše označená budova, ve které se nachází předmět nájmu, je vyznačena v příloze č. 3, která je nedílnou součástí této smlouvy. (dále jen „předmět nájmu“ nebo „prostory“).



2. Pronajímatel touto smlouvou předává a nájemce přejímá do nájmu:

Číslo místností	Název místností	
1P005	kancelář	
1P006	kancelář	
1P011	kancelář	
1P012	kancelář	
1P013	kancelář	
1P014	kancelář	
1P015	kancelář	
výtah		

Celkem pronajato

3. Specifikace předmětu nájmu s půdorysným plánkem je uvedena v příloze č. 2 této smlouvy.
4. Stav předmětu nájmu bude stranami uveden v předávacím protokolu, pořízeném při předání a převzetí předmětu nájmu do užívání, který je součástí spisu.
5. Správcem předmětu nájmu jsou ke dni podpisu této smlouvy České dráhy, a.s., Regionální správa majetku Praha (dále jen RSM Praha). Ke dni předání vyhotoví RSM Praha předávací protokol.

II.

Účel nájmu

1. Nájemce se zavazuje užívat předmět nájmu k provozování podnikatelské činnosti nájemce, a to výhradně ke sjednanému účelu: **kanceláře**, a to způsobem neohrožujícím životní prostředí a bezpečnost provozu železniční dopravy.
2. Nájemce nemá bez předchozího písemného souhlasu pronajímatele právo provozovat jinou činnost nebo změnit způsob či podmínky jejího výkonu, než jak to vyplývá z účelu nájmu a to ani v případě nepodstatné změny ve smyslu §2304 zákona č. 89/2012 Sb., občanský zákoník.

III.

Výše nájemného

1. Nájemce zaplatí pronajímateli za užívání předmětu nájmu smluvní nájemné, které činí:

Kanceláře:

za 1 m² ...

celkem

Celkové roční nájemné ve výši ... DPH v zákonem stanovené výši) (slovy: stopěttisícdvěstěpadesát pět korun českých) je splatné v pravidelných měsíčních splátkách na bankovní účet pronajímatele (dle variabilního symbolu), specifikovaný v záhlaví této smlouvy, a to vždy do 15. dne každého měsíce daného roku, dle splátkového kalendáře, který tvoří přílohu č. 1 této smlouvy a je nedílnou součástí nájemní smlouvy.

První splátka nájemného za období od 1.4.2019 do 30.4.2019 ve výši ... e mimořádně splatná dne 30.4.2019

2. Pro splnění závazku na placení nájemného platí doručovací princip, t.j. že splátka je splněna připsáním placené částky na účet pronajímatele u jeho banky.
3. Na základě ustanovení §56a odst. 3 zákona č. 235/2004 Sb., o dani z přidané hodnoty, ve znění pozdějších předpisů, (dále jen „ZDPH“), pronajímatel u předmětu nájmu specifikovaného v článku I. uplatní DPH ve výši dle platných právních předpisů.
4. Nájemce se zavazuje oznámit pronajímateli skutečnost, že přestal být plátcem DPH. V případě, že tak neučiní a proti pronajímateli budou z tohoto důvodu uplatněny správce daně sankce, zavazuje se nájemce tyto sankce pronajímateli bez zbytečného odkladu uhradit.
5. V případě prodlení nájmu s úhradou nájemného dle čl. III. této smlouvy nebo s úhradou služeb a spotřeb, jejichž poskytovatelem je pronajímatel, je nájemce povinen zaplatit pronajímateli úroky z prodlení ve výši dle platných právních předpisů. Zaplacením úroků z prodlení není dotčeno právo na náhradu škody.

6. Sjednanou výši ročního nájemného je pronajímatel oprávněn každoročně upravit dosaženým indexem spotřebitelských cen a životních nákladů za posledních 12 měsíců předchozího roku (roční klouzavý průměr roku). Rozhodujícím údajem pro úpravu nájemného je dosažený index spotřebitelských cen a životních nákladů za předchozí rok, zveřejněný Českým statistickým úřadem v Aktuální statistické informaci ČSÚ. Úprava nájemného musí být nájemci oznámena doporučeným dopisem. Základem pro úpravu výše nájemného je výše ročního nájemného, které bylo naposled sjednané v souladu s touto smlouvou, čímž se rozumí i nájemné upravené indexem spotřebitelských cen a životních nákladů za posledních 12 měsíců předchozího roku.
7. Výše nájemného bude upravována vždy od 1. ledna a do plateb bude promítána od III. měsíce příslušného roku s doplatkem rozdílu způsobeného vlivem nepromítnuté úpravy výše nájemného indexem inflace v měsíci lednu a únoru.
8. Pronajímatel je oprávněn za výše uvedených podmínek vyúčtovat upravené nájemné a nájemce je povinen upravené nájemné platit podle termínů dohodnutých ve splátkovém kalendáři. Smluvní strany dohodly výše uvedenou úpravu nájemného jako závazný způsob určení ceny nájemného pro další období v souladu s § 2, zákona 526/1990 Sb., o cenách, ve znění pozdějších právních předpisů.
9. Pronajímatel má právo požadovat úpravu výše nájemného, pokud dojde k změnám v obvyklých cenách nájemného pro daný účel nájmu s ohledem na místní podmínky. Nájemné bude upraveno na základě dohody smluvních stran dodatkem.
10. Nájemcem vynaložené náklady na pronajímatelem písemně povolené stavební úpravy, opravy nad rámec běžné údržby, se po dokončení stávají součástí majetku Pronajímatele, tzn., že při ukončení nájemního vztahu nemá nájemce právo na úhradu nákladů, které vynaložil na úpravy předmětu nájmu během nájemního vztahu, a to ani takových, k jejichž vynaložení mu pronajímatel udělil souhlas, pokud se smluvní strany nedohodnou písemně jinak. Povolení stavebních úprav včetně výše ceny a zúčtování je povinen nájemce před realizací písemně projednat s pronajímatelem a neprodleně po dokončení protokolárně předat RSM Praha.
11. Nájemce nemá nárok na slevu nájemného z negativních vlivů běžného provozu železnice např. výluková činnost, hlučnost, apod.

IV.

Výše úhrad za plnění poskytovaná v souvislosti s užíváním prostoru sloužícího k podnikání

1. Výše úhrad za plnění poskytovaná v souvislosti s užíváním předmětu nájmu není součástí nájemného.
2. Nájemce se zavazuje uhradit pronajímateli (nebo po dohodě s pronajímatelem externímu dodavateli) spotřeby služeb, elektrické a tepelné energie, vodné a stočné, a další platby vážící se k předmětu nájmu a sjednanému účelu užívání. Nájemce se zavazuje hradit za následující plnění poskytovaná v souvislosti s užíváním předmětu nájmu, která budou stanovená v dohodě tzv. smlouvě, s pracovníkem RSM Praha, p. [redacted]
 - vodné, stočné a srážková voda [redacted]
 - spotřeba elektrické energie – výše úhrady dle právního předpisu (ceník ERU) - p. Gabriel [redacted]
 - spotřeba tepelná energie – výše úhrady dle právního předpisu [redacted]
 - úklid pronajatých a společných prostor – [redacted]
 - sběr, svoz a likvidaci odpadů [redacted]
 - užívání výtahu [redacted]
3. Smlouvy na plnění poskytované v souvislosti s užíváním předmětu nájmu se nájemce zavazuje uzavřít s příslušnými osobami před započítáním plnění a nejpozději do jednoho měsíce od podpisu této smlouvy a smlouvy uzavřené s externími poskytovateli neprodleně předložit RSM Praha.
4. Nájemce se zavazuje k zaplacení účelně vynaložených nákladů spojených se zřízením samostatného měření elektrické energie, připojením k odběru elektrické energie a nutných nákladů a poplatků spojených se zajištěním potřebného příkonu pro nájemce.
5. Neuzavření výše uvedených smluv (odst. 3) v termínu bude považováno za užívání předmětu nájmu v rozporu se smlouvou a za podstatné porušení smluvní povinnosti a pronajímatel má právo nájemní smlouvu vypovědět s měsíční výpovědní dobou. Stejně právo má pronajímatel v případě, že nájemce výše uvedené spotřeby a služby odebere a nezplatí ve smluveném termínu.

V.

Práva a povinnosti smluvních stran

1. Nájemce je povinen:
 - a) před započítáním činnosti v předmětu nájmu sjednat v případě potřeby hygienické podmínky



provozu na uvedený účel nájmu s příslušným orgánem státního hygienického dozoru a doložit RSM Praha,

- b) užívat předmět nájmu ke sjednanému účelu, k jeho změně může dojít pouze na základě písemné dohody obou smluvních stran a vydání změny účelu užívání od příslušného stavebního úřadu,
- c) provádět na vlastní náklady běžnou údržbu spojenou s užíváním předmětu nájmu zahrnující údržbu vnitřních zařízení a vybavení (kohouty, ventily, odpady, mechanismy otevírání dveří a oken, větrání, topení, osvětlení, včetně výměny ovladačů a jejich opotřebovaných částí, výměna podlahové krytiny, vymalování, obnova ochranných nátěrů a provozem poškozených omítek, zasklívání oken a dveří, a výměna těsnění všeho druhu, deratizací) a další srovnatelnou údržbu,
- d) provádět stavební úpravy či opravy předmětu nájmu nebo stavby na předmětu nájmu pouze po předchozím, písemném souhlasu pronajímatele a při dodržení postupu podle zákona č. 183/2006 Sb., o územním plánování a stavebním řádu (stavební zákon), ve znění pozdějších předpisů a zákona č. 266/1994 Sb., o drahách ve znění pozdějších předpisů, kdy nutnost stavebních úprav či oprav posuzuje RSM Praha. Stavební práce mohou být započaty po schválení projektové dokumentace a předpokládaných celkových nákladů, rozdělených na technické zhodnocení a opravu, od správce předmětu nájmu a po vydání stavebního povolení příslušným stavebním úřadem. Účastníkem projednávání projektové dokumentace a výběru dodavatele bude správce předmětu nájmu, o konečném výběru dodavatele rozhoduje nájemce. V rámci projednávání projektové dokumentace budou jednotlivé činnosti rozděleny na opravy a technické zhodnocení. Maximální výše nákladů vynaložených nájemcem na tyto stavební úpravy, či opravy nepřesáhne částku, která bude určena na základě stavební dokumentace a to dodatkem k této smlouvě. Předložená konečná výše nákladů na stavební práce bude opět rozdělena na opravy a technické zhodnocení a odsouhlasena správcem předmětu nájmu. Kontrolu prováděných prací dle schválené projektové dokumentace, včetně výše nákladů vynaložených na technické zhodnocení, bude provádět správce předmětu nájmu.

Každá další změna musí být odsouhlasena pronajímatelem, správcem předmětu nájmu a řešena také dodatkem ke smlouvě. Dokumentace stavby musí být vyhotovena a vedena v souladu s právními předpisy, zejména stavebním zákonem a vnitřními předpisy pronajímatele. Rozpočtová dokumentace projektu stavby bude zpracována v souladu s metodikou pro oceňování stavebních a montážních prací a s použitím oceňovacích podkladů ÚRS Praha, a.s. formou položkových rozpočtů; takto zpracované celkové náklady stavby budou pro účely této smlouvy považovány za cenu obvyklou. Tato metodika je závazná pro obě smluvní strany za předpokladu, že se nedohodnou jinak,

- e) před započítáním stavebních prací si nechat vytýčit veškeré kabelové rozvody a ostatní inženýrské sítě. Stavbu může začít užívat po tom, co budou předmětné stavební úpravy schváleny stavebním úřadem ve smyslu §§ 119 až 122 stavebního zákona,
 - f) navýšení příkonu el. energie projednat s energetikem RSM Praha. Revizi pevných elektrických částí (rozvody, osvětlovací tělesa, zásuvky a vypínače) zajišťuje RSM Praha, jako součást revize celého objektu administrativní budovy,
 - g) strpět na dobu nezbytně nutnou přerušení nebo omezení užívání předmětu nájmu z důvodu mimořádných událostí a velkých oprav budovy, na tuto dobu je možné sjednat po dohodě mezi oběma smluvními stranami snížené nájemné; pronajímatel je povinen nájemce předem písemně informovat o plánovaném přerušení nebo omezení užívání předmětu nájmu. Nájemce nemá právo na náhradu ušlého zisku, ani na přidělení náhradních prostor,
 - h) neomezovat svou činností pronajímatele nebo další nájemce a umožnit zaměstnancům pronajímatele vstup do předmětu nájmu za účelem kontroly jejich stavu,
 - i) udržovat na vlastní náklady předmět nájmu včetně společných prostor v čistotě a označit jej čitelně a viditelně názvem nájemce.
 - j) ke dni skončení doby nájmu uvést předmět nájmu na vlastní náklady do původního stavu s přihlédnutím k běžnému opotřebování, tj. ke dni zahájení užívání předmětu nájmu ke sjednanému účelu, pokud se smluvní strany nedohodnou jinak,
 - k) vyklizený předmět nájmu předat pronajímateli nejpozději v poslední den sjednané doby nájmu nebo výpovědní doby. Při nevyklizení předmětu nájmu k poslednímu dni nájemního vztahu se nájemce zavazuje zaplatit pronajímateli smluvní pokutu ve výši 1,5/365 ročního nájemného sjednaného v souladu s touto smlouvou za každý den prodlení, zaplacením smluvní pokuty není dotčeno právo pronajímatele na náhradu škody,
2. Nájemce přebírá na předmětu nájmu odpovědnost za porušení obecně platných předpisů na ochranu životního prostředí, zejména zákon č. 185/2001 Sb. o odpadech, ve znění pozdějších předpisů, dále o bezpečnosti, požární ochraně, hygienických předpisů, způsobených výlučně jeho činností nebo výlučně činností jeho zákazníků a obchodních partnerů nebo osob, které se s jeho vědomím nacházejí v předmětu nájmu po dobu trvání nájemního vztahu dle této smlouvy a zavazuje se k uhrazení všech



poplatků a sankcí, udělených nájemci nebo pronajímateli formou rozhodnutí orgánů státní správy z důvodu porušení výše uvedených obecně platných předpisů. Nájemce se zavazuje zajistit na své náklady provedení potřebných sanačních prací na odstranění závadového stavu způsobeného nedodržením platných předpisů v předepsaném termínu.

3. Nájemce nesmí bez písemného souhlasu pronajímatele přenechat předmět nájmu do podnájmu či užívání třetím osobám.
4. Z hlediska požární ochrany:
 - a) požární ochranu a prevenci se zavazuje zajišťovat v předmětu nájmu nájemce v souladu se všemi platnými ustanoveními obecně závazných právních předpisů požární ochrany, (zejména zákonem ČNR č. 133/1985 Sb., o požární ochraně ve znění pozdějších předpisů (dále jen zákon o PO) a vyhláškou MV č. 246/2001 Sb., o stanovení podmínek požární bezpečnosti a výkonu státního požárního dozoru, a ustanoví odpovědnou osobu za celý předmět nájmu (dle §2 zákona 133/1985 Sb.,
 - b) v případě vzniku požáru bezodkladně toto nahlásí na JPO HZS Plzeňského kraje, tel. 150 nebo 112 a správci nemovité věci, a zavazuje se informovat o opatřeních, která provedl, aby k požárům popř. k jejich rozšíření ze stejných příčin nemohlo dojít,
 - c) nájemce je povinen nevytvářet podmínky, které by mohly vést ke zhoršení bezpečnostní situace v budově, tzn. kontakt se závadovou osobou (terorismus, krádeže, vandalismus aj.) nahlásí neprodleně příslušné složce (tel. 112, 150, 155, 158), jinak odpovídá za způsobenou škodu a nedovolí pobyt nepřizpůsobivých osob, či osob pod vlivem alkoholu či omamných látek na předmětu nájmu. V celé budově platí zákaz kouření.
 - d) nájemce se zavazuje nahlašovat správci majetku změny týkající se základní dokumentace požární ochrany (např. změna tel. čísel odpovědné osoby) v pronajatých prostorách,
 - e) nájemce si vybaví předmět nájmu dostatečným počtem přenosných hasicích přístrojů ve vhodných druzích a zajišťuje na své náklady jejich pravidelné kontroly a revize
 - f) nájemce nepřekročí průměrnou hodnotu nahodilého požárního zatížení p_n 40 kg/m²
 - g) dále bude udržovat volnou únikovou cestu a v pronajatých prostorách nebudou skladovány hořlavé kapaliny, technické plyny či jiné tlakové nádoby s hořlavými látkami nebo hoření podporujícími plyny, hořlavé látky budou ukládány v bezpečné vzdálenosti od zdroje tepla a nebudou zde prováděny činnosti s rizikem vzniku požáru
 - h) pokud by činností nájemce mohlo dojít ke zvýšení požárního zatížení v části nemovité věci nebo celku, nebo ke změně charakteru provozovaných činností ve smyslu zákona o PO, zajistí nájemce posouzení požární nebezpečí (vypracování požárně bezpečnostního řešení změny stavby, provedení kategorizace provozovaných činností) a navržená opatření předloží k vyjádření OZO PO (odborně způsobilá osoba v oblasti požární ochrany ve smyslu § 11 Zákona o PO) ČD RSM Praha, a ke schválení příslušnému stavebnímu úřadu.
5. V případě, že nájemce nebude respektovat opatření v oblasti krizového řízení a bezpečnosti (včetně požární bezpečnosti) vydaná příslušnou organizační složkou (OS), se kterými byl prokazatelně seznámen, může být pronajímatelem z tohoto důvodu smlouva vypovězena.
6. Předáním předmětu nájmu se nájemce stává provozovatelem technického zařízení, které je součástí předmětu nájmu a je povinen plnit povinnosti spojené s provozováním technického zařízení stanovené obecně závaznými právními předpisy.
7. Nájemce je povinen na výzvu pronajímatele předložit platné revizní zprávy a doklady o prohlídkách případných zařízení či spotřebičů umístěných v předmětu nájmu, které si bude zajišťovat pouze prostřednictvím odborných a oprávněných firem.
8. Pronajímatel je povinen umožnit nájemci užívání předmětu nájmu. Pronajímatel je povinen zdržet se všech činností, které by bránily nájemci řádně užívat předmět nájmu v souladu s Čl. II. této smlouvy.
9. Pronajímatel je povinen umožnit přístup do předmětu nájmu.
10. Pronajímatel je povinen zajistit dodávku plnění poskytovaných v souvislosti s užíváním předmětu nájmu.
11. Pronajímatel se zavazuje, s přiměřeným časovým předstihem, písemně informovat nájemce o provádění činností v sousedství předmětu nájmu, které jsou provázeny nadměrným hlukem, otřesy, prašností apod.
12. Pronajímatel se zavazuje, že ve vztahu k předmětu nájmu v případě vzniku jakékoliv mimořádné události, která má vliv na bezpečnost, ochranu zdraví, života a majetku, bude neprodleně informovat kontaktní osobu nájemce.



VI. Smluvní pokuta

1. V případě porušení jakékoli z povinností nájemce stanovených v článku IV. a V. této smlouvy (s výjimkou bodu 1. písm. d) a bodu 3., sjednávají smluvní strany smluvní pokutu ve výši [redacted]
2. Pro případ porušení jakékoli z povinností nájemce uvedené v článku V. této smlouvy bodu 1. písm. d) a bodu 3., sjednávají smluvní strany smluvní pokutu ve výši dvojnásobku sjednaného ročního nájemného.
3. Smluvní pokuta za nevyklizení předmětu nájmu k poslednímu dni nájemního vztahu je uvedena v článku V. této smlouvy bod 1. písmeno k).
4. Nárok pronajímatele na náhradu škody není zaplacením smluvní pokuty dotčen. Smluvní pokutu lze uložit i opakovaně, pokud druhá smluvní strana po písemném upozornění neodstraní závadný stav v určeném termínu.
5. V případě, že pronajímateli budou uloženy sankce a pokuty za jednání nájemce a osob nacházejících se s jeho vědomím v předmětu nájmu, je nájemce povinen tyto sankce a pokuty pronajímateli na písemnou výzvu zaplatit.
6. Smluvní strany se pro případ ukončení tohoto nájemního vztahu dohodly na tomto vyrovnání za stavební práce provedené nájemcem na předmětu nájmu:
 - a) V případě skončení nájmu před uplynutím doby nájmu této smlouvy výpovědí ze strany pronajímatele z důvodů porušení jakýchkoli smluvních povinností nájemce, stanovených v článku II., článku III. odst. 1. až 7. této smlouvy, v článku IV., v článku V. odst. 1. až 7. a v článku VII. odst. 2. a 3. této smlouvy, se smluvní strany dohodly, že nájemci nenáleží žádné finanční ani jiné kompenzace od pronajímatele za provedené stavební úpravy předmětu nájmu. Pro vyloučení pochybností se nájemce vzdává svého práva na vyrovnání za provedené stavební práce dle §2220 zákona č. 89/2012 Sb., občanský zákoník.
 - b) V případě skončení nájmu výpovědí ze strany pronajímatele z jiných důvodů, než jsou uvedeny v předchozím odst. a), v období účinnosti nájemní smlouvy, bude mezi smluvními stranami do 1 měsíce uzavřena dohoda, na jejímž základě se vypořádají náklady za Nájemcem provedené a Pronajímatelem odsouhlasené stavební úpravy. Cena vypořádání bude stanovena soudním znalcem.
 - c) V případě skončení nájmu výpovědí ze strany nájemce, či z důvodu, že nájemce ztratil způsobilost k provozování činnosti, pro kterou si předmět nájmu najal, se smluvní strany dohodly, že nájemci nenáleží žádné finanční ani jiné kompenzace od pronajímatele za provedené stavební úpravy předmětu nájmu. Pro vyloučení pochybností se nájemce vzdává svého práva na vyrovnání za provedené stavební práce dle §2220 zákona č. 89/2012 Sb., občanský zákoník.

VII. Doba nájmu

1. Tato smlouva se uzavírá na dobu **neurčitou** s účinností od **1.4.2019**. Smluvní strany si sjednávají tříměsíční výpovědní dobu, která začíná plynout od prvního dne měsíce, který následuje po dni doručení výpovědi. Smluvní strany si výslovně sjednávají, že tuto smlouvu lze vypovědět i bez nutnosti uvedení výpovědního důvodu.
2. V případě jakéhokoli podstatného porušení smlouvy jako je prodlení o více jak jeden měsíc s úhradou nájemného dle článku III. nájemní smlouvy nebo jeho části či úhrady za plnění poskytované v souvislosti s užíváním předmětu nájmu, nájemce nesplní povinnost odstranit závadný stav, který vznikl nesplněním povinností nájemce uvedené v článku III. odst. 8., v článku IV. odst. 2., v článku V. odst. 1., 2., 4., 5., 6. a 7. této smlouvy, si smluvní strany sjednávají výpovědní dobu jeden měsíc a ta začíná plynout od prvního dne měsíce, který následuje po dni doručení výpovědi.
3. Pronajímatel může vypovědět tuto smlouvu bez výpovědní doby při vzniku škody, hrozby vzniku značné škody, pokud nájemce neplní řádně a včas jakékoli své povinnosti stanovené v článku III. odst. 1., v článku V. odst. 1., 2., 3., 4. Výpovědí smlouvy bez výpovědní doby je smlouva ukončena dnem doručení písemné výpovědi smlouvy druhé smluvní straně.
4. V případě prodlení nájemce s placením závazků plynoucích z tohoto smluvního vztahu a vzniku pohledávky se má za to, že po 60 dnech od data vzniku prodlení došlo k hrubému porušení smlouvy dle § 2309 písm. b) zákona č. 89/2012 Sb., občanský zákoník a smlouva může být vypovězena okamžitě s účinky ke dni doručení výpovědi (tj. bez výpovědní doby).



5. Nájemce je povinen nejpozději poslední den nájemního vztahu vyklizený předmět nájmu předat pronajímateli. Předání předmětu nájmu bude provedeno písemným protokolem podepsaným oběma smluvními stranami, k čemuž se pronajímatel zavazuje poskytnout nájemci potřebnou součinnost.

VIII.

Ostatní ujednání

1. Jakékoliv vzdání se práva, prominutí dluhu nebo uznání závazku je platné pouze za předpokladu, že bude učiněno dohodou smluvních stran uzavřenou v listinné podobě a podepsanou oprávněnými zástupci obou smluvních stran
2. Jakékoliv písemnosti předvídané v této smlouvě, musí být učiněny, není-li ve smlouvě výslovně stanoven opak, písemně v listinné podobě a musí být s vyloučením ust. § 566 zákona č. 89/2012 Sb., občanský zákoník, řádně podepsané oprávněnými osobami. Jakékoliv jiné písemnosti, včetně e-mailové korespondence, jsou bez právního významu, není-li ve smlouvě výslovně stanoveno jinak.
3. Nájemce nemá právo na náhradu škody a pronajímatel není povinen hradit škody vzniklou nájemci tím, že pronajímatel a oprávněně započítal svou pohledávku vůči pohledávce nájemce, tj. smluvní strany vylučují ust. § 1990 zákona č. 89/2012 Sb., občanský zákoník.
4. Nájemce není oprávněn převést svá práva a povinnosti ze smlouvy nebo její části na třetí osobu bez předchozího výslovného souhlasu pronajímatele; Pronajímatel si tímto vyhrazuje právo takový souhlas neudělit, a to i bez udání důvodu. Za účelem zvažení, zda takový souhlas s převodem pronajímatel udělí či nikoli, je nájemce povinen mu opatřit a dodat veškeré informace a dokumenty, o které pronajímatel požádá.
5. Klasifikační třída ukazatele energetické náročnosti budovy dle prováděcího právního předpisu: G
6. Pronajímatel není povinným subjektem dle zákona č. 340/2015 Sb. Nájemní smlouvy Pronajímatele s ohledem na ustanovení § 3 odst. 2 písm. h) zákona č. 340/2015 Sb. nepodléhají uveřejnění v registru smluv. Nájemní smlouvy včetně jejich příloh a případných dodatků nesmí být zveřejňovány žádnou ze smluvních stran dle zákona č. 340/2015 Sb. Tímto ustanovením není dotčeno případné zveřejnění této smlouvy dle jiných obecně závazných právních předpisů.
7. Příchod a odchod z budovy je možný pouze přes vrátnici, kde se zaměstnanci nájemce, kteří sídlí v budově, prokáží služebním průkazem.

IX.

Závěrečná ustanovení

1. Vztahy touto smlouvou výslovně neupravené se řídí občanským zákoníkem č. 89/2012 Sb. Smluvní strany se dohodly, že ustanovení občanského zákoníku o smlouvách uzavíraných adhezním způsobem se na právní vztah založený touto smlouvou nepoužijí.
2. Předpokladem uzavření této smlouvy či jakékoli dohody o změně této smlouvy je dosažení shody o všech jejích bodech.
3. Smluvní strany se dohodly, že při výkladu ustanovení této smlouvy nebudou přihlížet k obchodním zvyklostem ani k jednáním, která předcházela uzavření této smlouvy. Smluvní strany jsou vázány ve svých právech a povinnostech pouze obsahem této smlouvy.
4. Veškeré spory z této smlouvy budou řešeny jednáním. V případě jakéhokoli sporu z této smlouvy nebo v její souvislosti s ní, kdy se smluvní strany nebudou moci dohodnout na změně, doplnění či zrušení této smlouvy, rozhodne příslušný soud.
5. Obě strany se dohodly, že veškerá jednání a veškeré písemnosti budou vedeny v jazyce českém a veškeré případné spory se budou řešit podle Českého právního řádu v jazyce českém u místně příslušného soudu.
6. Smluvní strany prohlašují, že se seznámily s obsahem této smlouvy a prohlašují, že byla uzavřena na základě vzájemné svobodné vůle obou smluvních stran.
7. Veškeré změny nebo doplnění této smlouvy musí být učiněno formou písemného dodatku podepsaného oprávněnými zástupci obou smluvních stran, jinak je taková změna nebo doplnění smlouvy neplatné, vyjma úpravy ceny nájemného inflací (a úpravy o DPH) a s tím související úpravou splátkového kalendáře, která je pronajímatel povinen oznámit nájemci doporučeným dopisem, přičemž pro vyloučení pochybností smluvní strany konstatují, že písemná forma není zachována při právním jednání učiněném elektronickými nebo technickými prostředky ve smyslu ust. § 562 zákona



č. 89/2012 Sb., občanský zákoník, za písemnou formu se považuje pouze forma listinná., Podepsané přílohy a dodatky, vzestupně číslované, se dnem jejich uzavření stávají nedílnou součástí této smlouvy.

8. Smluvní strany se dohodly na tom, že písemnosti touto smlouvou předpokládané (např. výpověď, uplatnění inflace, (účtování DPH) apod.) budou druhé straně zasílány výhradně doporučeným dopisem, a to na doručovací adresu uvedenou v záhlaví této smlouvy nebo na písemně oznámenou případnou změnu adresy, doručenou druhé straně. Nebude-li na této adrese zásilka úspěšně doručena či převzata oprávněnou osobou smluvní strany, nebude-li tato zásilka vyzvednuta a držitel poštovní licence doporučenou zásilku vrátí zpět, za úspěšné doručení se všemi právními následky bude považován třetí den od prokazatelného odeslání zásilky druhou stranou.
9. Je-li nebo stane-li se kdykoli jakékoli ustanovení této smlouvy či jejího dodatku v jakémkoli ohledu nezákonným, neplatným či nevynutitelným podle kteréhokoli právního řádu, podle kterého může být jeho zákonnost, platnost či vynutitelnost posuzována, zákonnost, platnost a vynutitelnost ostatních ustanovení, stejně jako zákonnost, platnost a vynutitelnost tohoto ustanovení podle jiného právního řádu nebude jakkoli dotčena či omezena.
10. Tato smlouva je vyhotovena ve 3 vyhotoveních, z nichž jedno obdrží nájemce a dvě pronajímatel. Vyhotovení mají platnost originálu.
11. Přílohy a současně nedílná součást smlouvy jsou:
Příloha č. 1 - Splátkový kalendář
Příloha č. 2 - Plánek pronajatých prostor
Příloha č. 3 - Situační plánek

V Plzni, dne: 29.3.2019

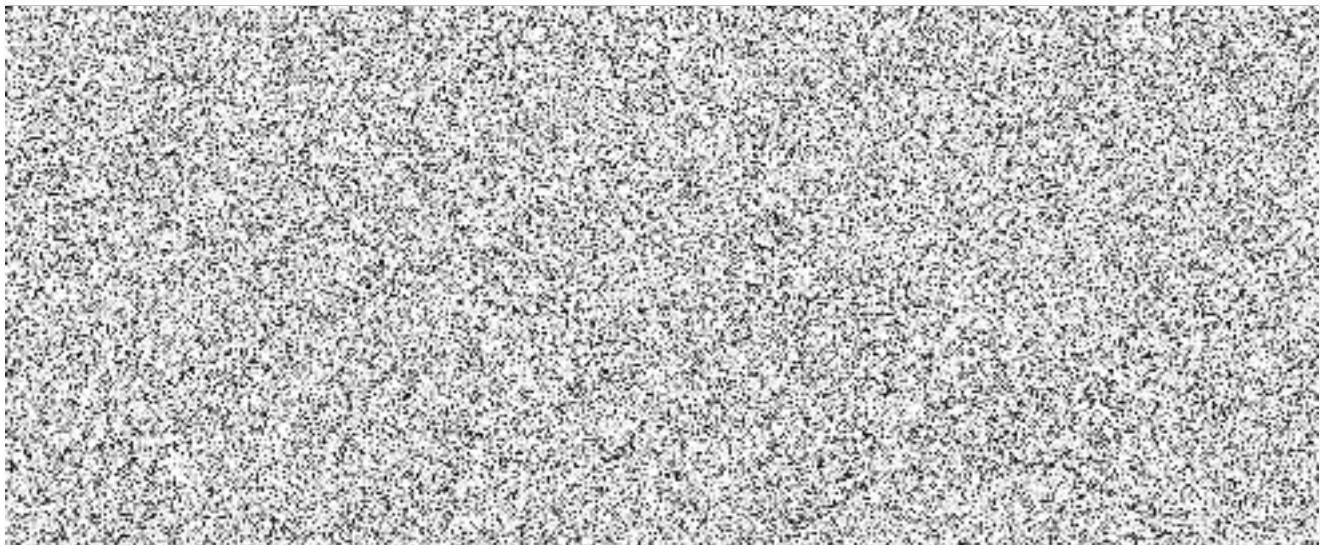

SPLÁTKOVÝ KALENDÁŘ č. 1 na rok 2019 KE SMLOUVĚ č. 2677203119

PRONAJÍMATEL: České dráhy, a.s. Praha 1, Nábřeží L. Svobody 1222, PSČ 110 15	NÁJEMCE: ČD Cargo, a.s. Praha 7 – Holešovice, Jankovcova 1569/2c, PSČ 17000
Organizační jednotka: Regionální správa majetku Praha Prvního pluku 81/2a, 130 00 Praha	
Doručovací adresa: České dráhy, a.s., RSM Praha pracoviště: Purkyňova 22, 301 00 Plzeň	
IČ: 70994226	IČ: 281 96 678
DIČ: CZ70994226	DIČ: C28196678
Zapsaná ve veřejném rejstříku - obchodním rejstříku vedeném Městským soudem v Praze, sp. zn. B 8039	Zapsaná ve veřejném rejstříku - obchodním rejstříku vedeném Městským soudem v Praze, sp. zn. B 12844
Bankovní spojení: Komerční banka, a.s., Číslo účtu: 4812510207/0100	Bankovní spojení: ČSOB, a.s., Číslo účtu: 17873123/0300
Variabilní symbol: [REDAKCE]	

Roční sjednané nájemné: [REDAKCE] **DPH v zákonem stanovené výši**

Nájemné v roce 2019: [REDAKCE] **DPH v zákonem stanovené výši**

	Termín úhrady =DUZP	Základ daně	21 % DPH	Celkem k úhradě	Za období
1.	30.04.2019	[REDAKCE]	[REDAKCE]	[REDAKCE]	01.04.-30.04.2019
2.	15.05.2019	[REDAKCE]	[REDAKCE]	[REDAKCE]	01.05.-31.05.2019
3.	15.06.2019	[REDAKCE]	[REDAKCE]	[REDAKCE]	01.06.-30.06.2019
4.	15.07.2019	[REDAKCE]	[REDAKCE]	[REDAKCE]	01.07.-31.07.2019
5.	15.08.2019	[REDAKCE]	[REDAKCE]	[REDAKCE]	01.08.-31.08.2019
6.	15.09.2019	[REDAKCE]	[REDAKCE]	[REDAKCE]	01.09.-30.09.2019
7.	15.10.2019	[REDAKCE]	[REDAKCE]	[REDAKCE]	01.10.-31.10.2019
8.	15.11.2019	[REDAKCE]	[REDAKCE]	[REDAKCE]	01.11.-30.11.2019
9.	15.12.2019	[REDAKCE]	[REDAKCE]	[REDAKCE]	01.12.-31.12.2019

V navazujících termínech podle úpravy nájemného dle ujednání v nájemní smlouvě.

Termín úhrady je datum uskutečnění zdanitelného plnění.

V Plzni, dne: 29.3.2019

Pronajímatel:

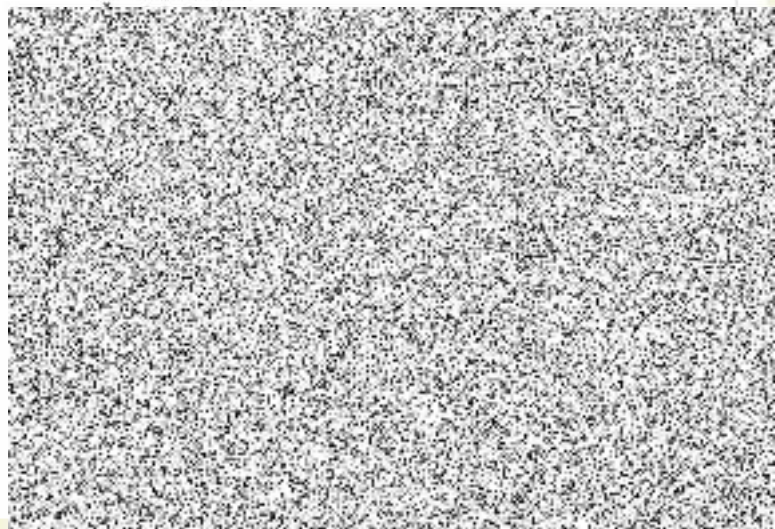

Daňový doklad č. 2677203119/2019/01

5000166814

RE 245

Plzeň, Purkyňova 22 - OŘ admin. budova

1. patro 1P001 - 1P093

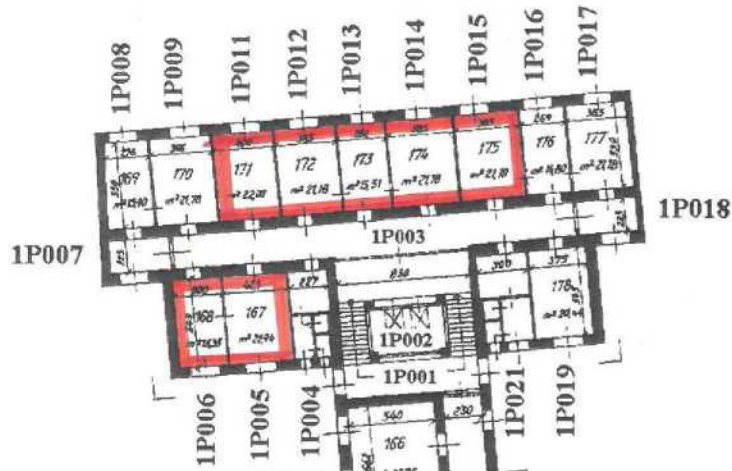

PLZEŇ
ADMIN. BUDOVA Č.P.1017

MĚŘ. 1:300

I. PATRO
SVĚTLÁ VÝŠKA MÍSTNOSTÍ 330
L " PŘÍSTAVBY 275

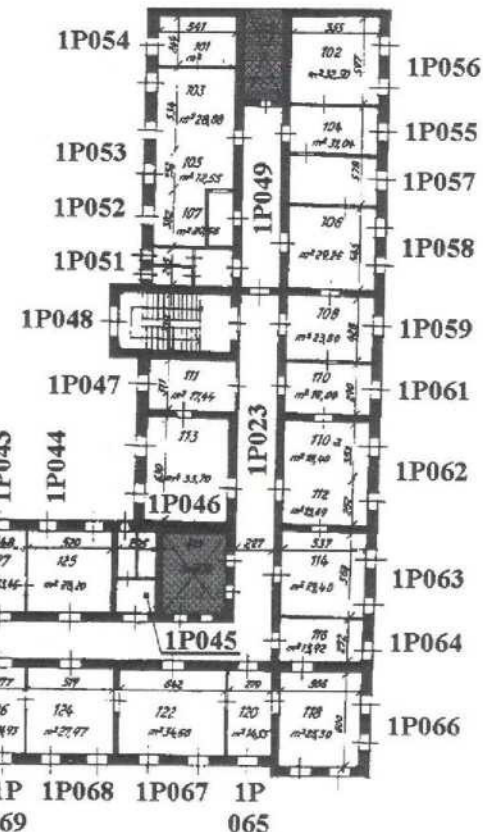
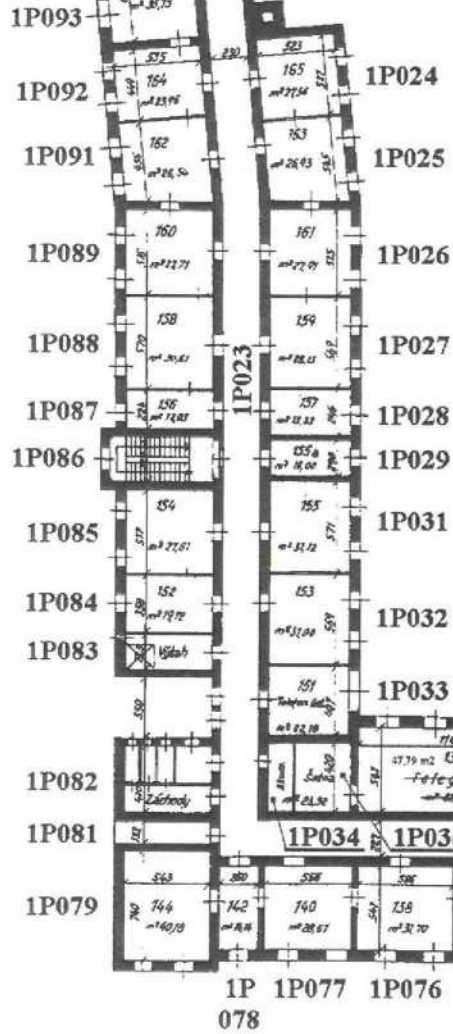

Z. Benedikt





České dráhy a.s.

Regionální správa město Žižkov

Prvního pluku 81/2a
130 00 Praha 3 – Žižkov

IČ: 70994226, DIČ: CZ70994226

