

## SMLOUVA

### o zřízení věcného břemene

podle ust. § 25 zákona č. 458/2000 Sb., energetického zákona (dále jen „EZ“)

číslo smlouvy SÚSPK: 8600003845

číslo smlouvy Oprávněného: IE-12-0006615/VB/038

#### **Správa a údržba silnic Plzeňského kraje, příspěvková organizace**

zapsaná v obchodním rejstříku pod sp. zn.: Pr 737 vedenou u Krajského soudu v Plzni

sídlo: Koterovská 462/162, Koterov, 326 00 Plzeň

IČO: 720 53 119 DIČ: CZ72053119

datová schránka: qbep485

zastoupena: Ing. Miroslavem Doležalem, generálním ředitelem

kontaktní osoba: [redacted]

číslo účtu: 5146600001/5500 vedený u Raiffeisenbank, a.s.

zastoupena [redacted]

(dále jen „SÚSPK“)

a

#### **ČEZ Distribuce, a. s.**

zapsaná v obchodním rejstříku, pod sp. zn.: B 2145, vedenou Krajským soudem v Ústí nad Labem

sídlo: Teplická 874/8, Děčín IV-Podmokly, PSČ 405 02

IČO: 247 29 035, DIČ: CZ24729035

Bankovní spojení: KB Praha, č. účtu: 35-4544580267/0100

zastoupená Ing. Miloslavem Märzem, Manažer útvaru Obnova DS

kontaktní osoba [redacted]

e-mail: [redacted]

jako **strana oprávněná z věcného břemene** (dále jen „Oprávněný“)

### I. Úvodní prohlášení

1. Plzeňský kraj, IČO: 708 90 366 se sídlem: Škroupova 1760/18, 301 00 Plzeň (dále jen „Vlastník“) má ve vlastnictví a SÚSPK přísluší právo hospodařit s nemovitostmi uvedenými v čl. II odst. 1 této smlouvy, které mají být zřízením služebnosti dotčeny.
2. Oprávněný prohlašuje, že je provozovatelem stavby „**Křelovice, PS, obec Křelovice, VN, DTS, kNN**“ – konkrétně zemní kabelové vedení NN, 3x pojistkové skříně a 2x rozpojovací skříně, ve smyslu ust. § 25 EZ (dále jen „Stavba inž. sítě“).

### II. Právní stav v katastru nemovitostí a faktický stav Stavby inž. sítě

1. SÚSPK má dle zápisu v katastru nemovitostí (dále jen „KN“), vedeného Katastrálním úřadem pro Plzeňský kraj, Katastrálním pracovištěm Plzeň - sever, na LV č. 136 pro obec Křelovice a k.ú. Křelovice u Pernarce, právo hospodaření s majetkem Vlastníka na nemovitosti, a to: pozemku/ů p.č. 3924/1, 3925/1, 4071, 4191 (všechny uvedené pozemky dále jen jako „Služebný pozemek“).
2. SÚSPK prohlašuje, že na Služebném pozemku neváznou žádné dluhy, služebnosti, zástavní práva ani jiné právní vady, které by bránily zřízení a výkonu věcného břemene podle této smlouvy.

3. Oprávněný prohlašuje, že je vlastníkem Stavby inž. sítě, k jehož užívání byl vydán územní souhlas Městským úřadem Města Touškov, č.j. 2522/2019/MUMT-5 ze dne 11.12.2019.

### III. Věcné břemeno a jeho obsah

1. SÚSPK se souhlasem Oprávněného a v jeho prospěch, zřizuje, podle ust. § 25 odst. 4 EZ věcné břemeno zřízení a provozování inženýrské sítě na Služebném pozemku uvedeném v čl. II. odst. 1 této smlouvy, a to k jeho části vymezené v Geometrickém plánu pro vyznačení věcného břemene číslo 236-207/2019 ze dne 17.03.2020, vyhotoveném společností GSP spol. s.r.o., ověřeném oprávněným zeměměřičským inženýrem [REDAKCE] a potvrzeném Katastrálním úřadem pro Plzeňský kraj, Katastrální pracoviště Plzeň - sever dne 18.03.2020 pod č. PGP-292/2020-407, který tvoří přílohu této smlouvy.
2. Věcné břemeno podle odst. 1 tohoto článku je spojeno s vlastnictvím Služebného pozemku, když SÚSPK, resp. Vlastník a každý další vlastník Služebného pozemku je povinen na Služebném pozemku:
  - a) strpět právo Oprávněného, aby v souladu s podmínkami stanovenými územním rozhodnutím a stavebním povolením zřídil a provozoval Stavbu inž. sítě specifikovanou v čl. II. odst. 3 této smlouvy, vč. práva vstupu a vjezdu po předchozím projednání s SÚSPK, resp. Vlastníkem v souvislosti se zřízením, stavebními úpravami, opravami a provozováním distribuční soustavy na Služebném pozemku, jakož i strpět další zákonná omezení s tímto právem spojená;
  - b) zdržet se po dobu trvání věcného břemene na Služebném pozemku provádění činností, které by ohrozily nebo mohly ohrozit spolehlivost a bezpečnost provozu inž. sítě nebo ohrozit život, zdraví či majetek osob, a které by znemožňovaly nebo podstatně znesnadňovaly přístup Oprávněného ke Stavbě inž. sítě.
3. Věcné břemeno bude zřízeno na dobu existence Stavby inž. sítě. Při přeložení Stavby inž. sítě, případně při jejím úplném odstranění, se Oprávněný za součinnosti SÚSPK zavazuje zajistit výmaz zápisu věcného břemene v KN.

### IV. Práva a povinnosti stran

1. Oprávněný uvedená práva z věcného břemene podle této smlouvy přijímá.
2. Oprávněný je povinen při výkonu svých práv podle této smlouvy a i svých dalších práv podle příslušných právních předpisů, co nejvíce šetřit práva SÚSPK, resp. Vlastníka a vstup na Služebný pozemek bezprostředně oznámit SÚSPK. Po skončení prací je Oprávněný povinen uvést Služebný pozemek do předchozího stavu, a není-li to možné s ohledem na povahu provedených prací, do stavu odpovídajícího předchozímu účelu nebo užívání Služebného pozemku a bezprostředně oznámit tuto skutečnost SÚSPK. V případě provedení odstranění nebo okleštění stromů je Oprávněný povinen na svůj náklad provést likvidaci vzniklého klestu a zbytků po těžbě.
3. Tato smlouva je rovněž průkazem, resp. dokladem jiného práva provozovatele distribuční soustavy k Služebnému pozemku k umístění a provedení Stavby inž. sítě dle stavebně právních předpisů.
4. Oprávněný zpřístupní SÚSPK dokumentaci Stavby inž. sítě v ujednaném rozsahu, a není-li ujednán, v rozsahu nutném k ochraně jejich oprávněných zájmů.
5. Nesnese-li záležitost při náhlém poškození Stavby inž. sítě odkladu, obstará její opravu Oprávněný i bez předchozího projednání; SÚSPK však neprodleně oznámí provádění opravy, její místo označí a zabezpečí. Po skončení prací uvede Oprávněný Služebný pozemek na vlastní náklad do předešlého stavu a nahradí škodu způsobenou provedením prací.
6. Oprávněný nese náklady na zachování a opravy věci, pro kterou je věcné břemeno zřízeno a náklady na případné nezbytné opravy či úpravy Služebného pozemku provedené v souvislosti s provozováním Stavby inž. sítě, pro niž je věcné břemeno zřízeno.

7. Náklady spojené s běžným udržováním (zachováním) Služebného pozemku a náklady spojené s případnými úpravami Služebného pozemku, které nemají svůj původ ve výkonu práv z věcného břemene, nese SÚSPK.

#### **V. Náhrada za zřízení věcného břemene**

1. Věcné břemeno specifikované v čl. III. této smlouvy se zřizuje úplatně.
2. Finanční náhrada ve výši 292.355,- Kč (slovy: dvě stě devadesát dvacet tisíc padesát pět korun českých) + DPH (v příslušné výši) za zřízení věcného břemene byla uhrazena na základě Smlouvy o omezení užívání nemovitosti pod č. smlouvy SÚSPK 8600000910 ze dne 15.03.2018, a to do doby vkladu této smlouvy do KN.

#### **VI. Vklad věcného břemene do katastru nemovitostí**

1. Věcné břemeno podle čl. III. této smlouvy, se všemi právy a povinnostmi, nabývá Oprávněným dnem vzniku právních účinků vkladu tohoto práva dle této smlouvy, do KN vedeného Katastrálním úřadem pro Plzeňský kraj, Katastrální pracoviště Plzeň - sever. Smluvní strany prohlašují, že až do dne rozhodnutí tohoto úřadu o povolení vkladu věcného břemene dle této smlouvy do KN jsou svými smluvními projevy vázány.
2. Na základě této smlouvy Katastrální úřad pro Plzeňský kraj, Katastrální pracoviště Plzeň - sever, v katastru nemovitostí na LV č. 136 pro obec Křelovice a k.ú. Křelovice u Pernarce, provede vyznačení věcného břemene v rozsahu dle této smlouvy.
3. Náklady spojené s podáním návrhu na vklad do KN, vč. správního poplatku za vklad práva odpovídajícího věcnému břemenu do KN se zavazuje uhradit Oprávněný.
4. Oprávněný je povinen zaslat kopii návrhu na vklad do KN na email: [REDACTED] a to do 5 dnů po doručení návrhu na příslušný Katastrální úřad.

#### **VII. Ochrana osobních údajů zástupců a kontaktních osob, závazek mlčenlivosti**

1. Smluvní strany berou na vědomí, že v souvislosti s uzavřením a plněním této Smlouvy dochází za účelem zajištění komunikace při plnění Smlouvy k vzájemnému předání osobních údajů zástupců a kontaktních osob smluvních stran v rozsahu: jméno, příjmení, akademické tituly apod., telefonní číslo a e-mailová adresa.
2. Smluvní strany se zavazují informovat fyzické osoby, jejichž osobní údaje uvedly ve Smlouvě, případně v souvislosti s plněním této Smlouvy poskytly druhé smluvní straně o takovém způsobu zpracování jejich osobních údajů a současně o jejich právech, jež jako subjekt údajů v souvislosti se zpracováním svých osobních údajů mají, tj. zejm. podat kdykoli proti takovému zpracování námitku.
3. Smluvní strany se zavazují dodržovat mlčenlivost o osobních údajích, o kterých se dozví v souvislosti s plněním této Smlouvy nebo s nimi v souvislosti s touto Smlouvou přijdou do styku. Smluvní strany jsou rovněž povinny zachovávat mlčenlivost o všech bezpečnostních opatřeních, jejichž zveřejnění by ohrozilo zabezpečení osobních údajů. Smluvní strany se současně zavazují zajistit, že budou v rámci smluvního vztahu založeného touto Smlouvou uplatňovat zásady stanovené v zákoně č. 110/2019 Sb., o zpracování osobních údajů a nařízení Evropského Parlamentu a Rady (EU) 2016/679 ze dne 27. dubna 2016, o ochraně fyzických osob v souvislosti se zpracováním osobních údajů a volném pohybu těchto údajů a o zrušení směrnice 95/46/ES (obecné nařízení o ochraně osobních údajů), které nabylo účinnosti dne 25. 5. 2018 (dále jen „GDPR“). Povinnost mlčenlivosti trvá i po ukončení účinnosti této Smlouvy.
4. Smluvní strany se zavazují zajistit, že jejich zaměstnanci a další osoby, které přijdou do styku s osobními údaji v souvislosti s plněním této Smlouvy, budou zavázáni k mlčenlivosti ve stejném rozsahu, jakou jsou povinností mlčenlivosti zavázány smluvní strany dle této Smlouvy.
5. Za porušení závazku mlčenlivosti dle této Smlouvy se nepovažuje poskytnutí osobních údajů třetí straně, které je nezbytné pro plnění Smlouvy nebo plnění povinnosti stanovené právním předpisem nebo které bylo učiněno se souhlasem subjektu údajů.

6. Postupy a opatření se SÚSPK zavazuje dodržovat po celou dobu trvání skartační lhůty ve smyslu § 2 písm. s) zákona č. 499/2004 Sb. o archivnictví a spisové službě a o změně některých zákonů, ve znění pozdějších předpisů.

### VIII. Společná a závěrečná ustanovení

1. Není-li v této smlouvě stanoveno jinak, řídí se vzájemné vztahy smluvních stran příslušnými ustanoveními EZ a zákona č. 89/2012 Sb., občanského zákoníku.
2. Náklady spojené s vyhotovením této smlouvy, Geometrického plánu pro vyznačení věcného břemene a administrativní činností spojenou s touto smlouvou ponese Oprávněný.
3. Změny této smlouvy lze přijmout výhradně jen písemnou formou a musí být podepsány oprávněnými zástupci smluvních stran; jakákoliv ústní ujednání o změnách této smlouvy budou považována za právně neplatná a neúčinná.
4. Oprávněný bere na vědomí, že SÚSPK má povinnost tuto smlouvu včetně všech jejích příloh změn a dodatků zveřejnit v souladu se zákonem č. 340/2015 Sb., zákon o registru smluv.
5. Oprávněný výslovně souhlasí s tím, že SÚSPK zveřejní úplné znění této smlouvy vč. příloh, tj. tato smlouva bude uveřejněna v podobě obsahující i případné osobní údaje nebo údaje naplňující parametry obchodního tajemství, pokud Oprávněný nejpozději do uzavření této smlouvy nesdělí SÚSPK ty údaje, resp. části návrhu smlouvy (příloh), jejichž uveřejnění je zvláštním právním předpisem vyloučeno (např. obchodní tajemství, osobní údaje apod.), spolu s odkazem na konkrétní normu takového zvláštního právního předpisu a konkrétní důvody zákazu uveřejnění těchto částí. Řádně a důvodně označené části smlouvy (příloh) nebudou uveřejněny, popř. budou před uveřejněním znečitelněny.
6. Splnění povinnosti uveřejnit smlouvu dle zák. č. 340/2015 Sb. zajistí SÚSPK.
7. Tato smlouva je vyhotovena ve 3 stejnopisech, z nichž každá smluvní strana obdrží po jednom a jedno vyhotovení bude použito Oprávněným pro vkladové řízení do KN.
8. Smlouva je uzavřena dnem podpisu poslední smluvní strany a nabývá účinnosti dnem uzavření, pokud zvláštní právní předpis (zejm. zák. č. 340/2015 Sb.) nestanoví jinak.

#### Přílohy:

- Geometrický plán dle čl. III. odst. 1 smlouvy
- plné moci oprávněných osob

SÚSPK:

2.8.-05-2021

V Plzni dne.....

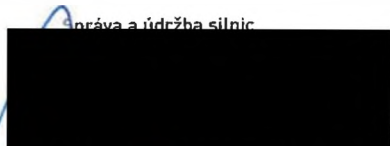
Správa a údržba silnic  
  
105

Správa a údržba silnic Plzeňského kraje, p.o.  
Bc. Martin Vít, MPA  
na základě plné moci 

Smluvní vzor platný ke dni 18. 5. 2020

Návrh smlouvy vyhotovila: 

Oprávněný:

V Plzni dne 28.4.2021



ČEZ Distribuce, a. s.  
zmocněný zástupce:  
Ing. Miloslav März  
na základě plné moci

 **DISTRIBUCE**  
ČEZ Distribuce, a. s.  
Dečín - Dečín IV-Podmokly  
Teplická 874/8. PSČ 405 02  
IČO: 247 29 035

VÝKAZ DOSAVADNÍHO A NOVÉHO STAVU ÚDAJŮ KATASTRU NEMOVITOSTÍ															
Dosavadní stav				Nový stav											
Označení pozemku parc. číslam	Výměra parcely		Druh pozemku Způsob využití	Označení pozemku parc. číslam	Výměra parcely		Druh pozemku Způsob využití	Typ stavby Způsob využití	Způsob určení výměr	Porovnání se stavem evidence právních vztahů					
	ha	m <sup>2</sup>			ha	m <sup>2</sup>				Díl přechází z pozemku označeného v		Číslo listu vlastnictví	Výměra dílu		Označení dílu
										katastru nemovitosti	divvější poz. evidenci		ha	m <sup>2</sup>	
3922										3922		216			
3924/1										3924/1		136			
3925/1										3925/1		136			
3926/1										3926/1		10001			
3936										3936		172			
3941										3941		10001			
3943										3943		10001			
3951										3951		10001			
3952										3952		156			
4063										4063		10001			
4071										4071		136			
4097										4097		211			
4114										4114		10001			
4125										4125		10002			
4126										4126		222			
4130										4130		10001			
4131										4131		285			
4139										4139		285			
4140										4140		285			
4158										4158		10001			
4164										4164		10001			
4172										4172		10001			
4181										4181		136			

Druh věcného břemene: Podle smlouvy.  
Oprávněný a povinný: Podle smlouvy.

<b>GEOMETRICKÝ PLÁN</b> <b>pro</b> vymezení rozsahu věcného břemene k části pozemku	Geometrický plán ověřil úředně oprávněný zeměměřičský inženýr:		Státnopis ověřil úředně oprávněný zeměměřičský inženýr:		
	Jméno, příjmení: [redacted]		Jméno, příjmení: [redacted]		
	Číslo položky seznamu úředně oprávněných zeměměřičských inženýrů: 2118/2001		Číslo položky seznamu úředně oprávněných zeměměřičských inženýrů: 719/1995		
	Dne: 17.3.2020 Číslo: 257/2020		Dne: 30.3.2020 Číslo: 31/2020		
Náležitosti a přímostí odpovídá právním předpisům.		Tento stejnopis odpovídá geometrickému plánu v elektronické podobě uložnému v dokumentaci katastrálního úřadu.			
Vytvořitel:		Katastrální úřad sestává z obilování parcel.		Ověření stejnopisu geometrického plánu v listinné podobě.	
GSP, spol. s r.o. Popelnicová 60, 312 06, Plzeň Tel.: 377 260 195 IČ: 48360686		Katastrální úřad pro Plzeňský kraj KP Plzeň-sever [redacted] PGP-292/2020-407 2020.03.18 12:26:43 CET			
Číslo plánu: 236-207/2019					
Okres: Plzeň-sever					
Obec: Křelovice					
Kat. území: Křelovice u Pernarce					
Mapový list: Manžetín 6-6/12,13,14					
Dosavadním vlastnickým prozatím byla poskytnuta možnost seznámit se v terénu s průběhem navrhovaných nových hranic, které byly označeny předepsaným způsobem:					



VÝKAZ DOSAVADNÍHO A NOVÉHO STAVU ÚDAJŮ KATASTRU NEMOVITOSTÍ

Dosavadní stav			Nový stav														
Označení pozemku parc. číslem	Výměra parcely		Druh pozemku	Označení pozemku parc. číslem	Výměra parcely		Druh pozemku	Typ stavby	Způsob využití	Způsob využití	Způsob využití	Porovnání se stavem evidence (právní pl. vztahy)					
	ha	m <sup>2</sup>			Způsob využití	Způsob využití						Způsob využití	Dě přechází z pozemku označeného v katastru	dřívější poz. evidenci	Číslo listu vlastnický	Výměra dílu	
				ha	m <sup>2</sup>			ha	m <sup>2</sup>								
3												3		260			
st.6/2												st.6/2		10001			
7/1												7/1		114			
st.8												st.8		10001			
st.9/1												st.9/1		116			
st.14												st.14		127			
st.17												st.17		53			
st.19												st.19		10001			
st.25												st.25		231			
st.27/2												st.27/2		216			
st.31												st.31		132			
st.34												st.34		221			
st.36/2												st.36/2		181			
st.37												st.37		130			
st.48												st.48		125			
st.49/1												st.49/1		263			
54/2												54/2		10001			
54/3												54/3		10001			
54/4												54/4		10001			
54/5												54/5		10001			
55												55		10001			
58												58		10001			
st.60												st.60		14			
60												60		10002			
65/2												65/2		213			
st.66/3												st.66/3		45			
st.67												st.67		169			
st.70												st.70		13			
st.72												st.72		225			
73/1												73/1		34			
st.78												st.78		175			
st.79												st.79		10001			
st.80/1												st.80/1		119			
st.81												st.81		187			
87/2												87/2		179			
91/3												91/3		10001			
st.92/1												st.92/1		281			
94/1												94/1		10001			
101												101		229			
111/2												111/2		48			
236/3												236/3		212			
1842												1842		10002			
1996/4												1996/4		10001			
3574/1												3574/1		10001			
3843/1												3843/1		10001			
3843/10												3843/10		10001			
3843/11												3843/11		10001			
3843/14												3843/14		10001			
3843/17												3843/17		176			
3843/21												3843/21		291			
3844/1												3844/1		10001			
3844/2												3844/2		10001			
3846/1												3846/1		10001			
3846/2												3846/2		287			
3850												3850		10001			
3851												3851		10001			
3852/1												3852/1		10001			
3852/2												3852/2		10001			
3869/1												3869/1		10001			
3869/2												3869/2		10001			













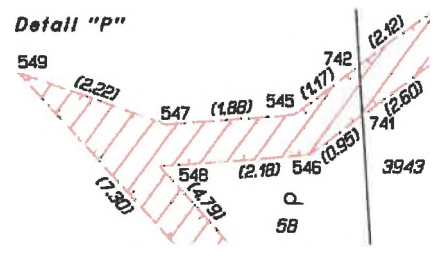
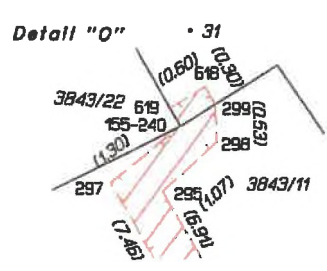
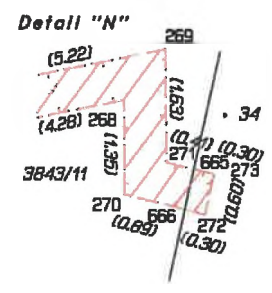
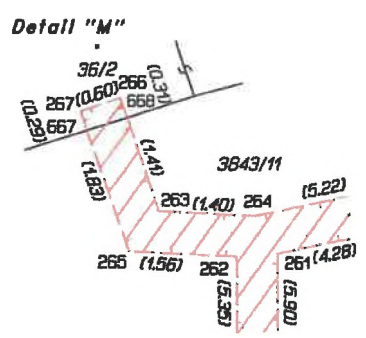
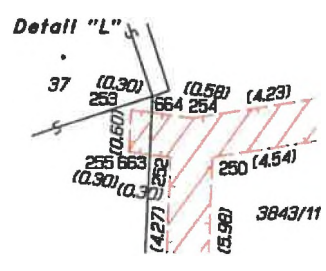
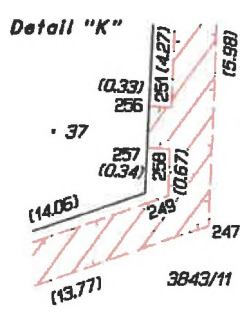
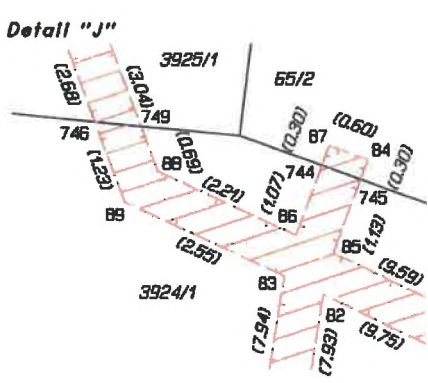
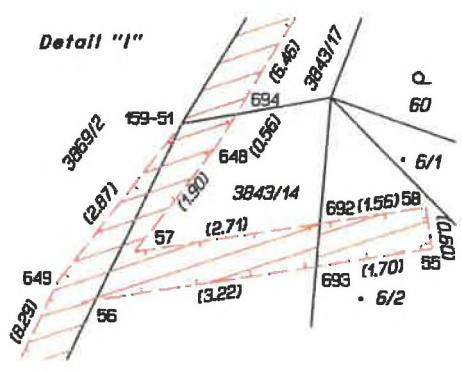



Graf. pr. A

Kléd grafických příloh:

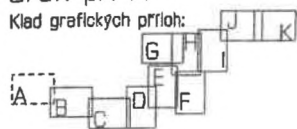

4096

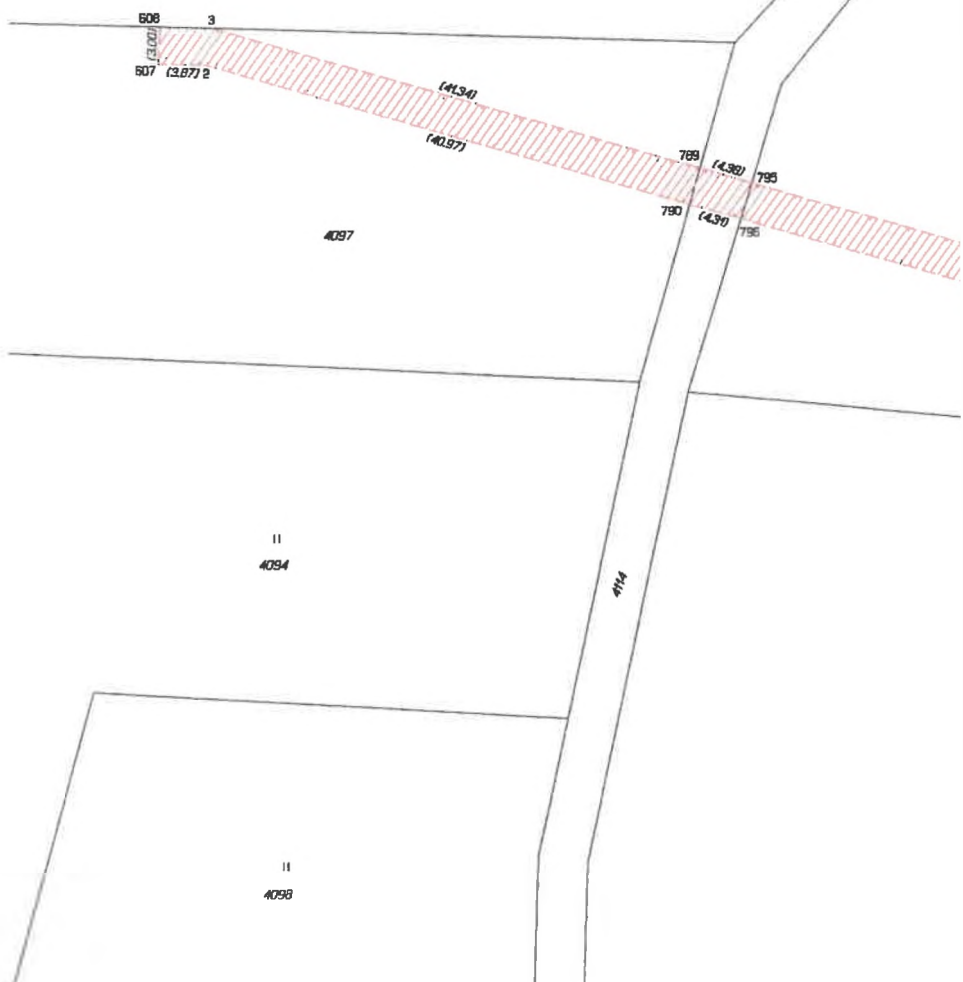

4124

4123

(78,980)  
(98,200)

800

799

4126

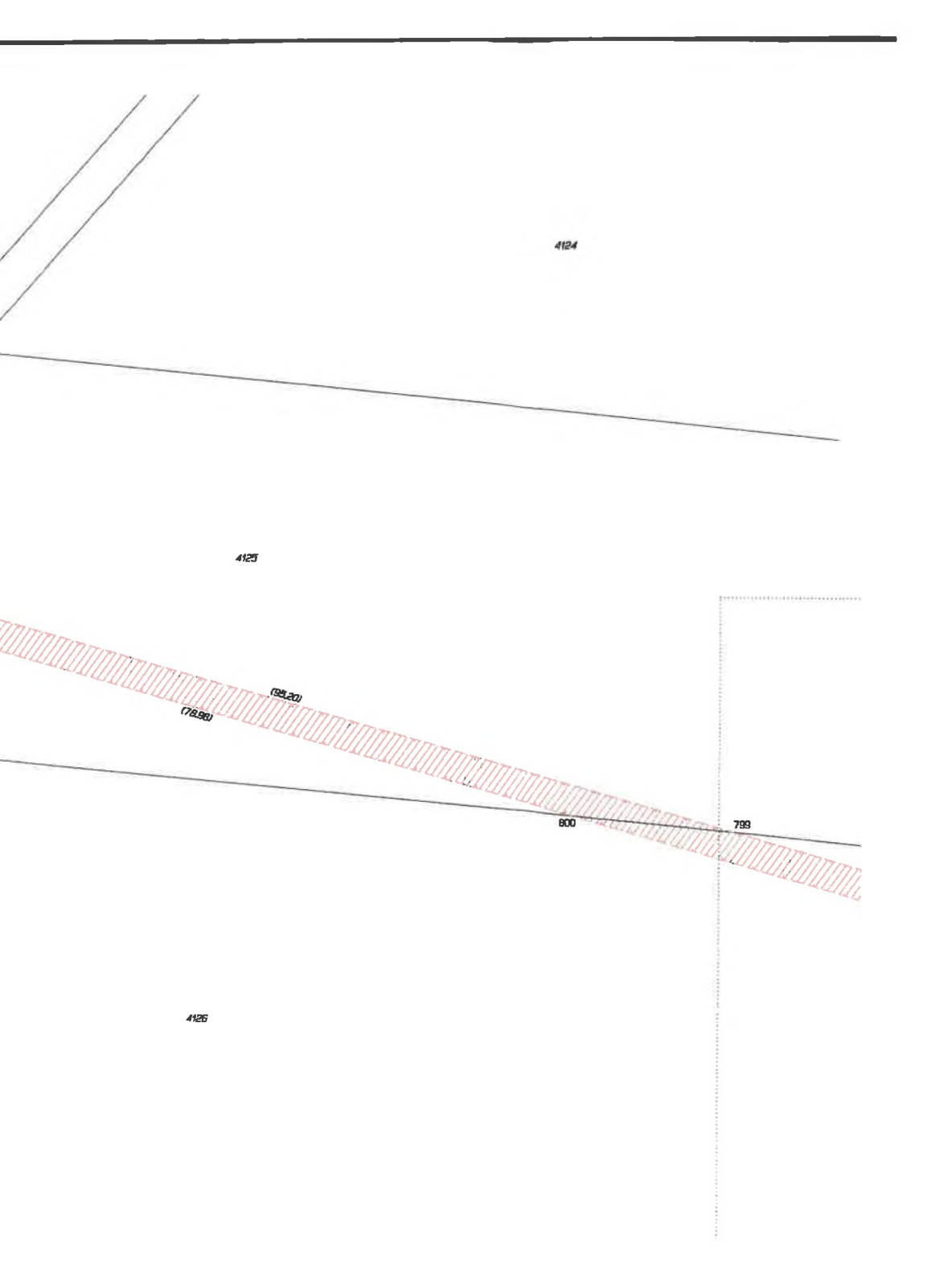





Graf. př. B

Klad grafických příloh:

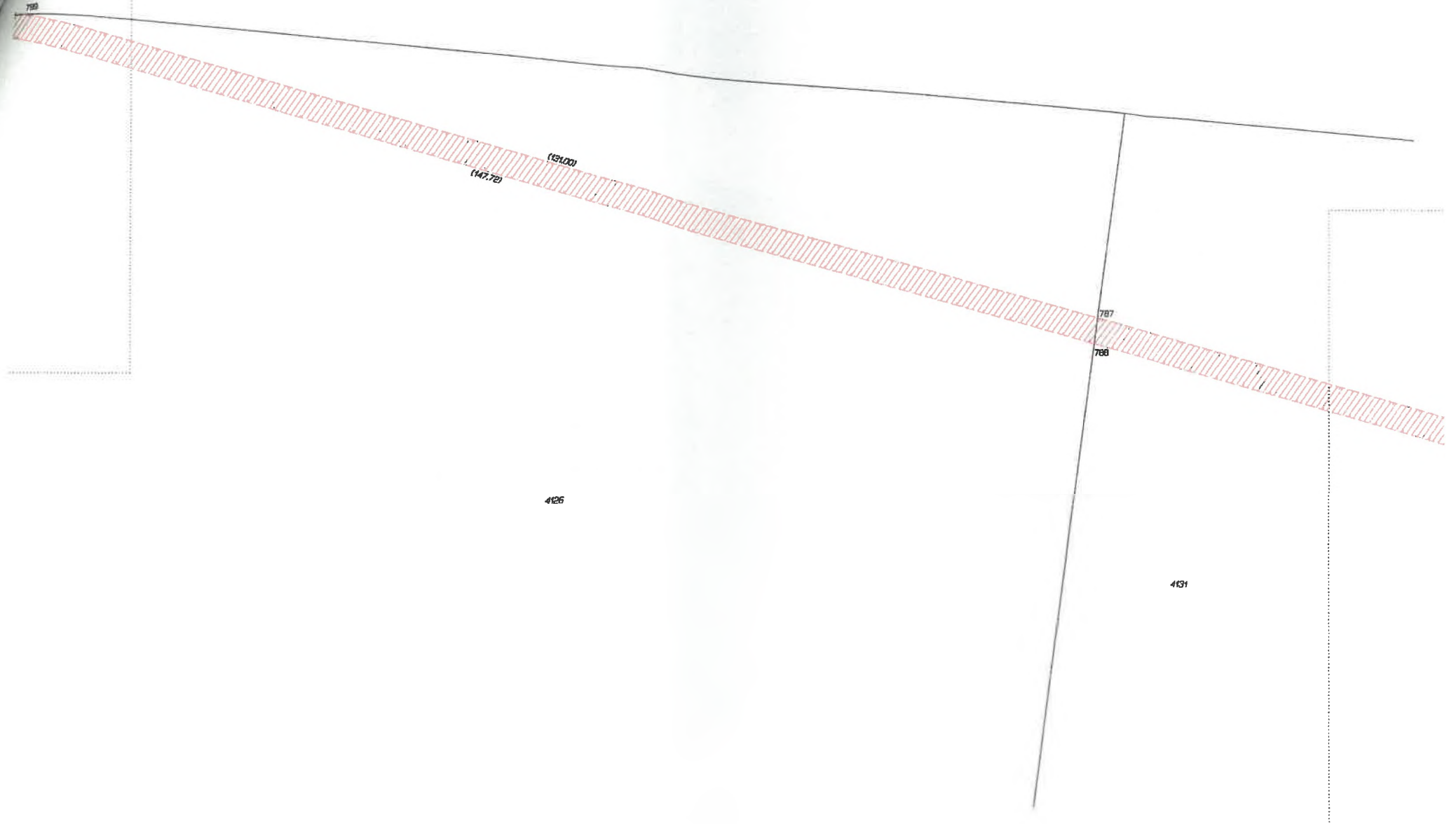
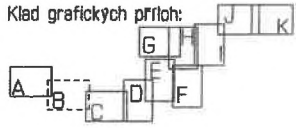



Graf. př. C

Klad grafických příloh:

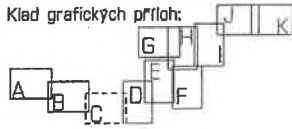

4131

Λ

4127

4125

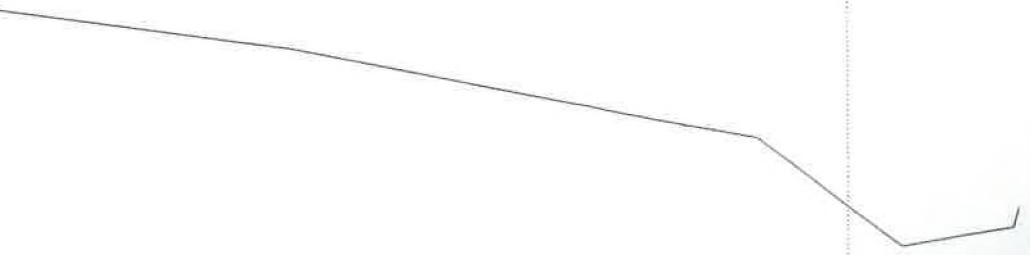



Graf. př. D

Klad grafických příloh:

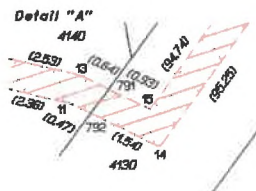
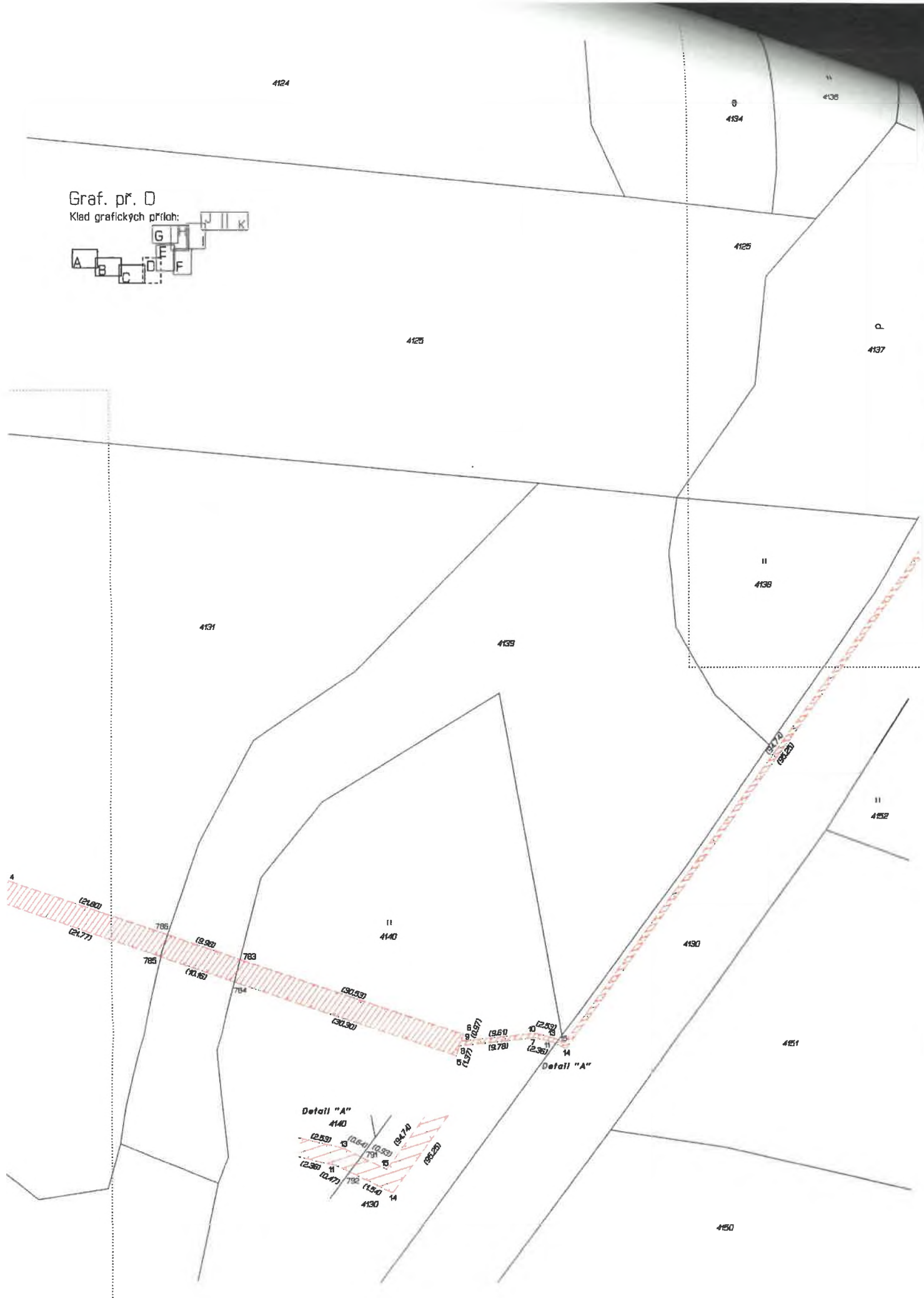
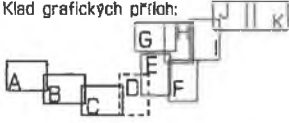





Graf. pr. E  
 Klad grafických príloh:

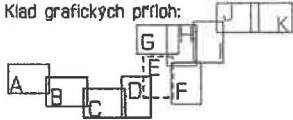

Detail "B"  
 - 49/2



Detail "C"

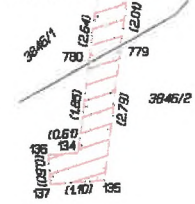

Detail "D"



Detail "C"



Detail "D"

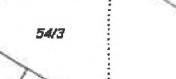

Detail "D"

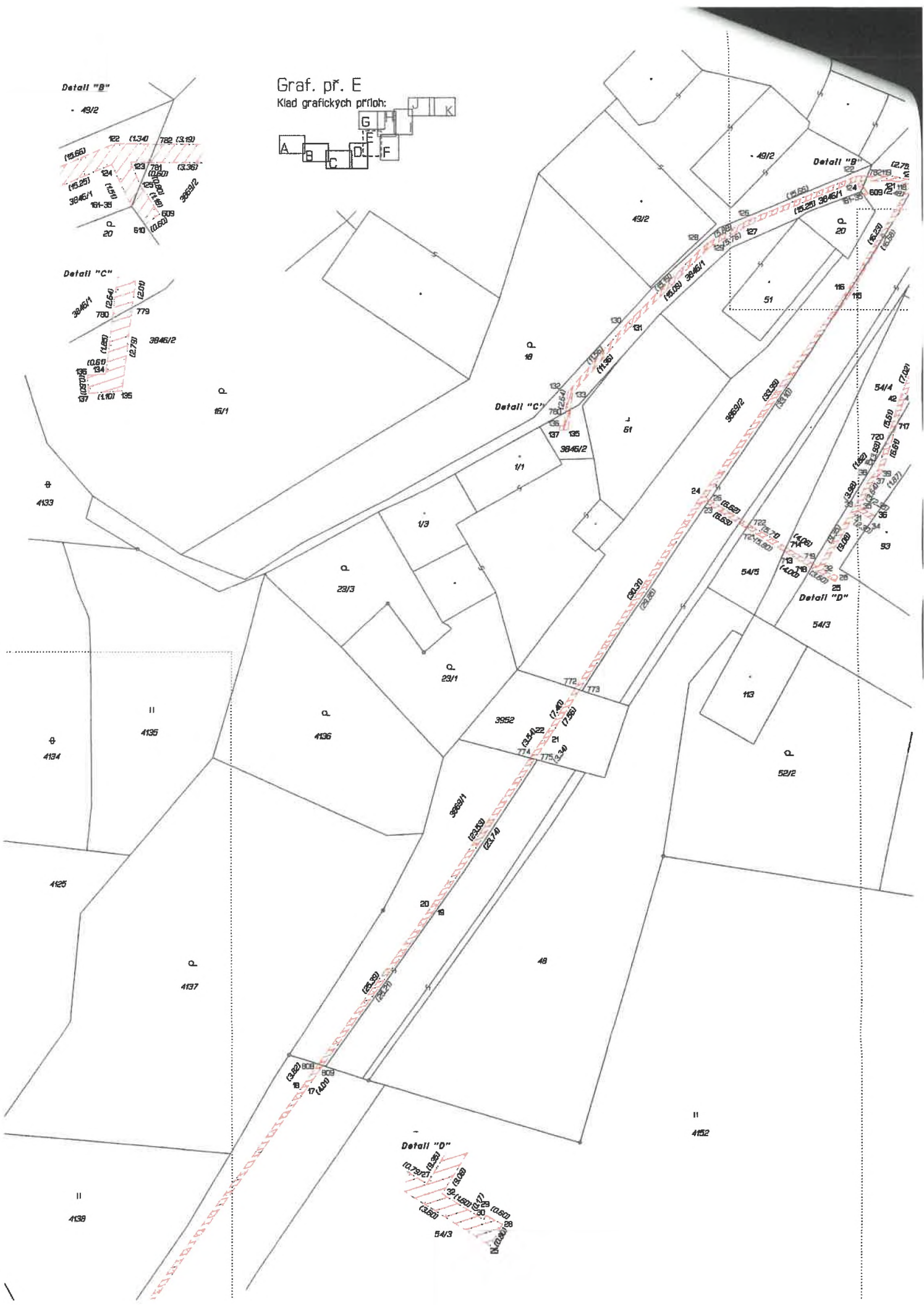





Graf. př. F  
Klad grafických příloh:

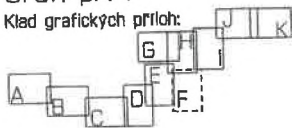



Graf. pr. G

Klad grafických příloh:

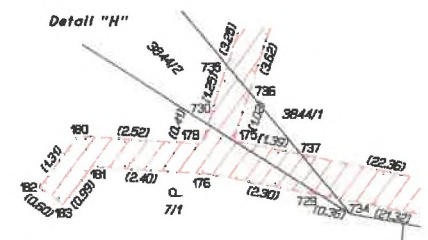
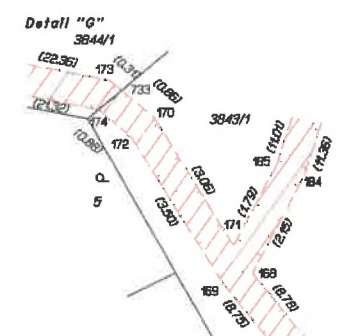
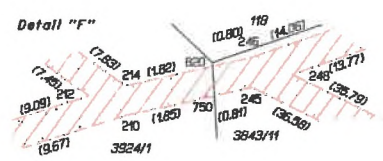
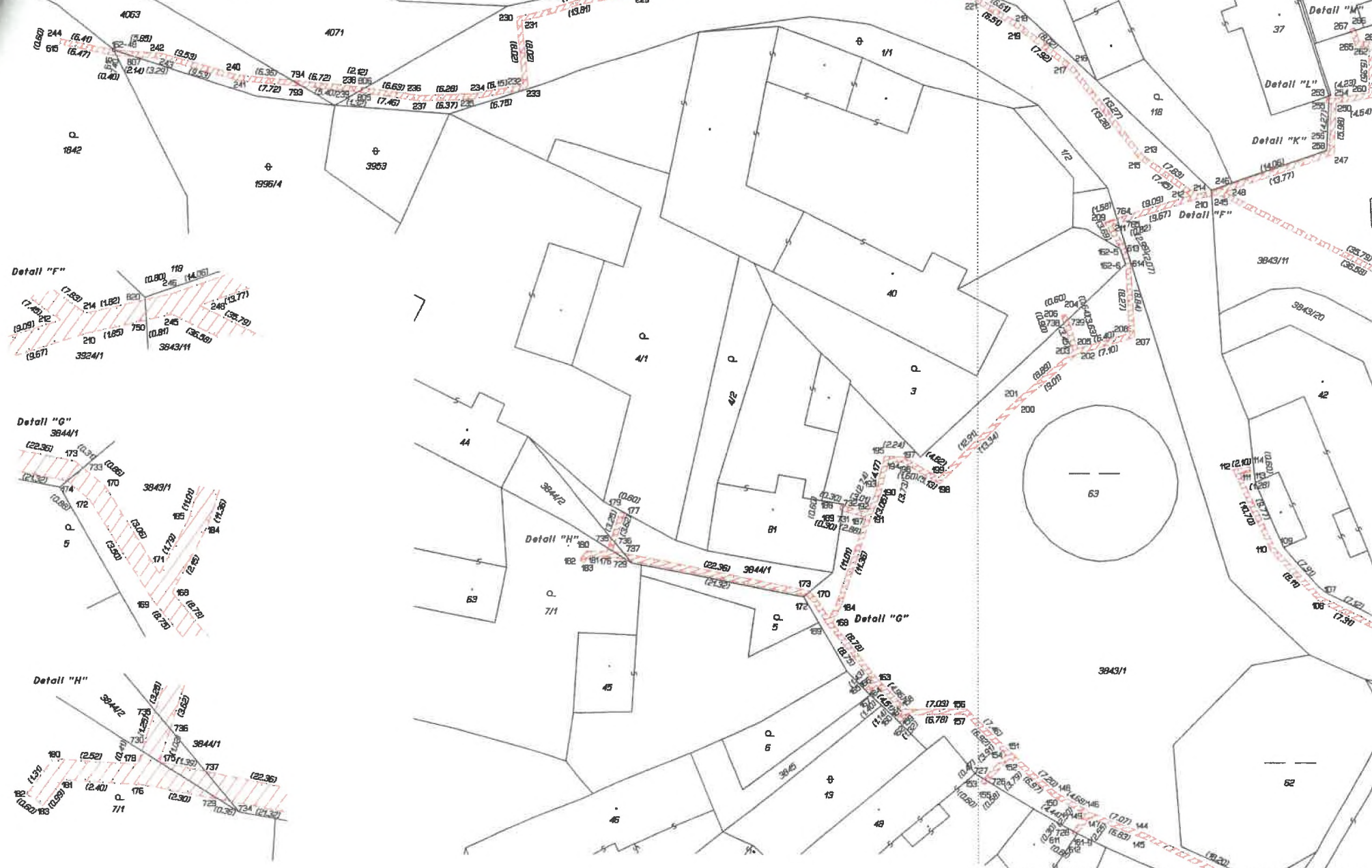
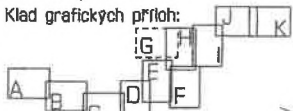

Detail "G"

Detail "H"

Detail "M"

Detail "L"

Detail "K"

Detail "F"



Graf. př. H

Klad grafických příloh:

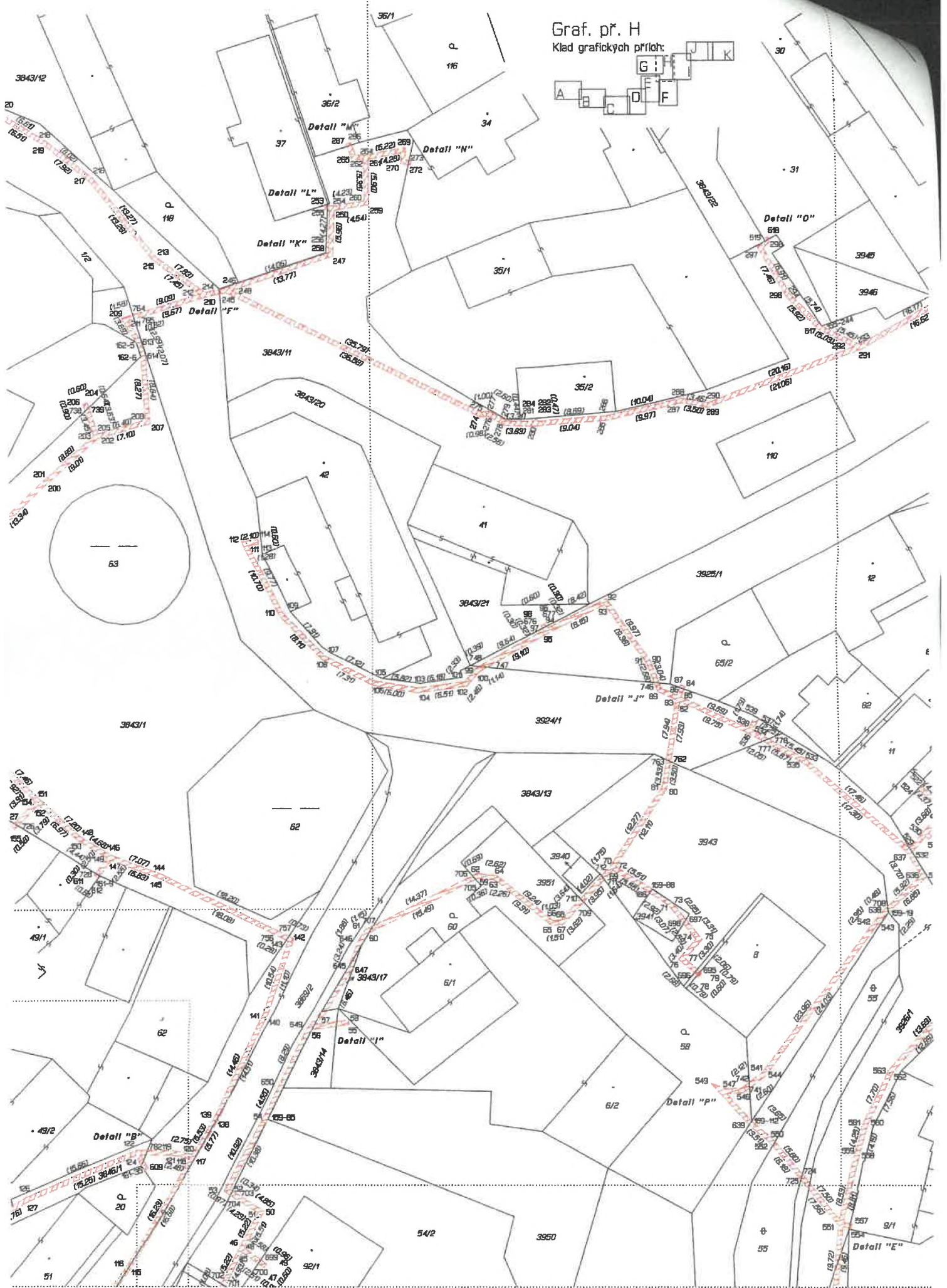
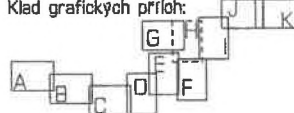





Graf. pr. I

Klad grafických příloh:

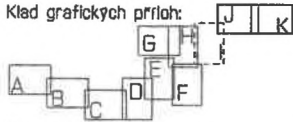



Detail "T"



Detail "U"

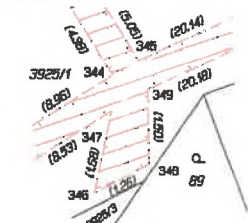

Detail "V"



Graf. pr. J

Klad grafických příloh:

J K

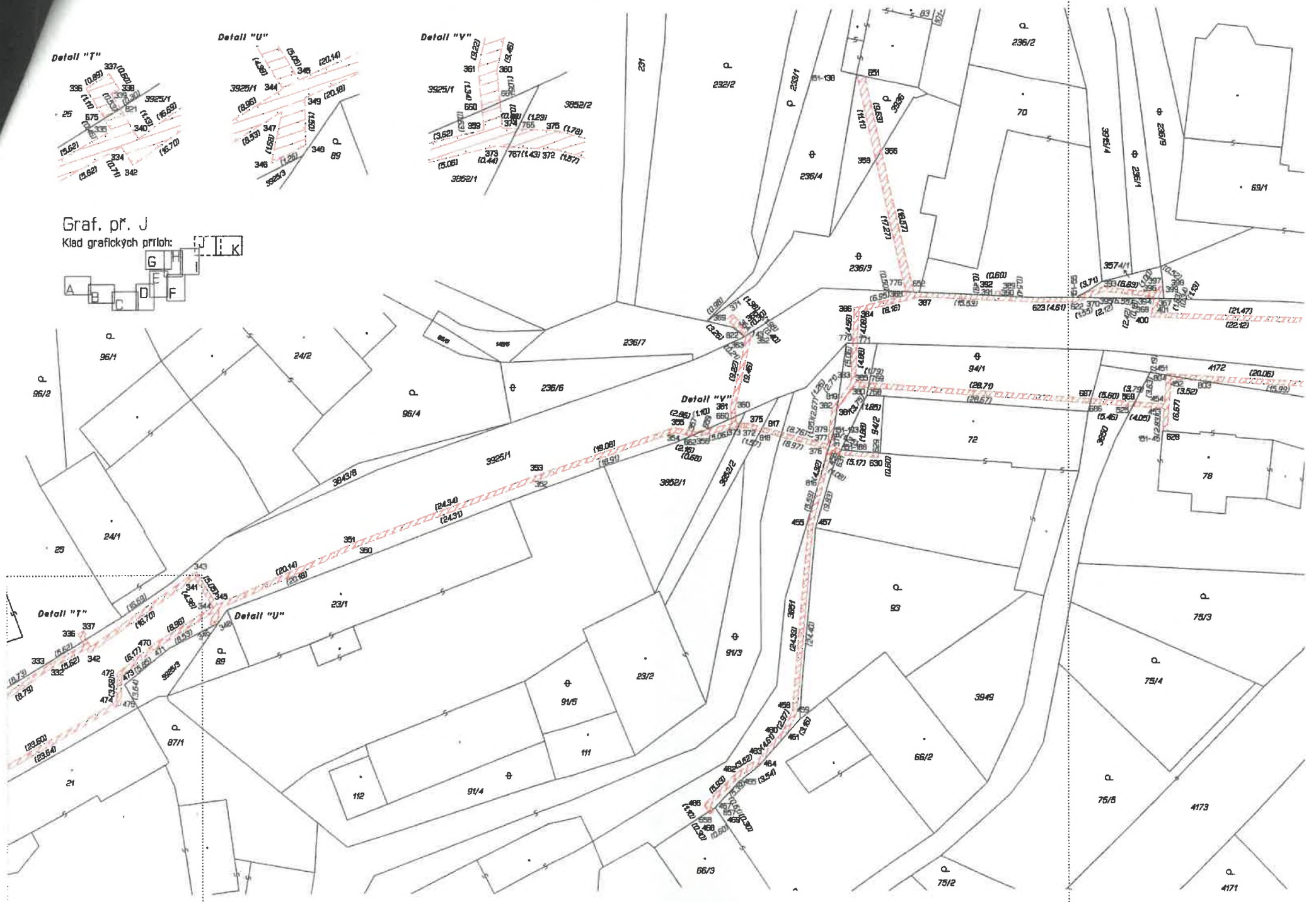



Graf. pr. K  
 Klad grafických příloh:  
 A B C D E F G H I J K

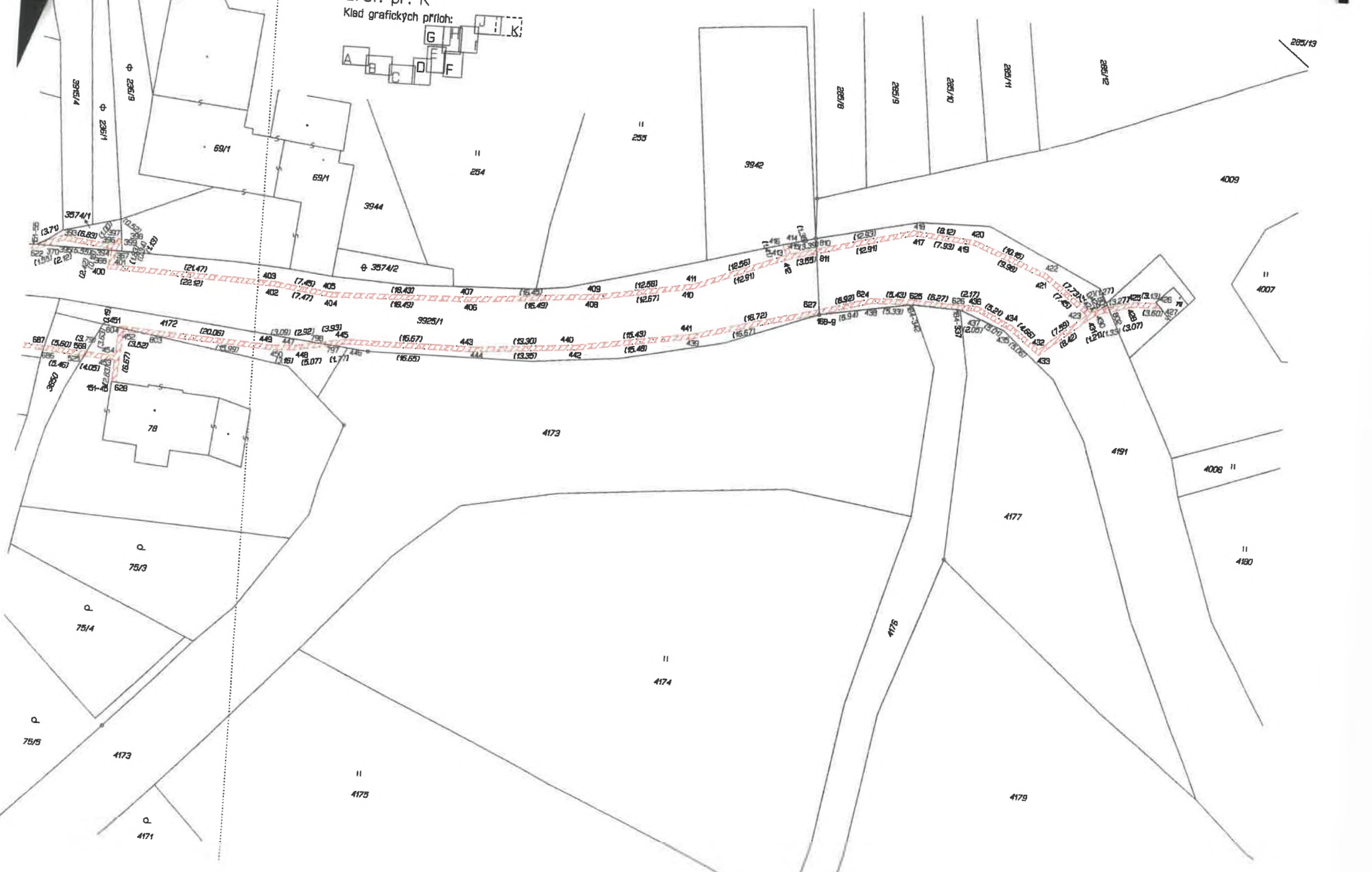

75/5  
 4173  
 4171

285/13

4009

4007

4008

4180

4177

4191

4179

4174

4175

4176

4173

3925/1

3944

3942

255

254

69/1

69/1

75/6/4

67/5/2

285/9

285/9

285/10

285/11

285/12

3574/1

3574/2

403

402

404

406

407

408

409

410

411

412

413

414

415

416

417

418

419

420

421

422

423

424

425

426

427

428

429

430

431

432

433

434

435

436

437

438

439

440

441

442

443

444

445

446

447

448

449

450

451

452

453

454

455

456

457

458

459

460

461

462

463

464

465

466

467

468

469

470

471

472

473

474

475

476

477

478

479

480

481

482

483

484

485

486

487

488

489

490

491

492

493

494

495

496

497

498

499

500



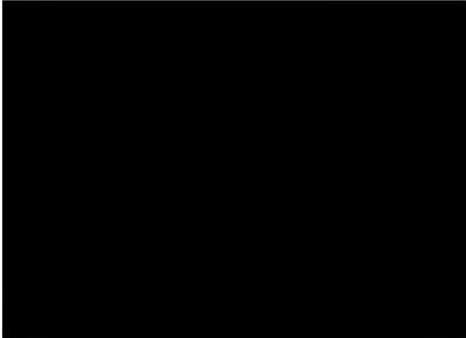





**SÚSPK**Správa a údržba silnic  
Plzeňského kraje,  
příspěvková organizace

č.j.: 6938/18/SÚSPK-P

## POVĚŘENÍ

**Správa a údržba silnic Plzeňského kraje, příspěvková organizace** (dále jen „organizace“) zapsaná v obchodním rejstříku vedeném Krajským soudem v Plzni v oddíle Pr, vložka 737 se sídlem: Koterovská 462/162, 326 00 Plzeň – Koterov

IČ: 72053119

DIČ: CZ72053119

zastoupena: Ing. Miroslavem Doležalem, generálním ředitelem

tímto pověřuje pana **Bc. Martina Víta, MPA,**

nar.: [REDAKCE]

trvale bytem: [REDAKCE]

k tomu, aby ji zastupoval při právních jednáních, a to v rozsahu kompetencí generálního ředitele organizace, včetně podepisování smluv či dohod, a to:

1. Smlouva o smlouvě budoucí o zřízení věcného břemene (služebnosti nebo reálného břemene);
2. Smlouva o zřízení věcného břemena (služebnosti nebo reálného břemene);
3. Smlouva o právu k provedení stavby nebo opatření na pozemku vlastníka – PK investor;
4. Smlouva o zajištění přeložky plynárenského zařízení;
5. Smlouva o provedení překládky telekomunikačního zařízení;
6. Smlouva o smlouvě budoucí o zajištění přeložky distribučního zařízení určeného k dodávce elektrické energie;
7. Smlouva o zajištění přeložky distribučního zařízení určeného k dodávce elektrické energie;
8. Smlouva o zvláštním užívání silnic (v nichž je organizace v postavení správce komunikace, resp. vykonává vlastnické oprávnění Plzeňského kraje) třetími stranami dle ust. § 25 zákona č. 13/1997 Sb., o pozemních komunikacích;
9. Smlouva o omezení užívání nemovitosti (v nichž je organizace v postavení správce komunikace, resp. vykonává vlastnické oprávnění Plzeňského kraje), jejímž předmětem je stanovení podmínek při provádění stavebních prací v komunikaci anebo pozemku a uložení inženýrské sítě do silničního pozemku, na něm nebo na mostních objektech za účelem zvláštního užívání dle § 25 zákona č. 13/1997 Sb., o pozemních komunikacích;
10. Dohoda o technických podmínkách při zvláštním užívání komunikace (v nichž je organizace v postavení správce komunikace, resp. vykonává vlastnické oprávnění Plzeňského kraje).

Toto pověření nabývá účinnosti dnem podpisu.

V Plzni dne

[REDAKCE]  
[REDAKCE]  
[REDAKCE]  
[REDAKCE]  
[REDAKCE]

.....  
**Správa a údržba silnic Plzeňského kraje, příspěvková organizace**

Ing. Miroslav Doležal

generální ředitel

Zapsaná v OR vedeném KS v Plzni  
oddíl Pr, vložka č. 737  
IČO: 72053119  
DIČ: CZ72053119Pracoviště:  
Koterovská 162  
326 00 PlzeňTel.: [REDAKCE]  
E-mail: [REDAKCE]





**ČEZ Distribuce, a. s., Děčín, Děčín IV- Podmokly, Teplická 874/8, PSČ 405 02**

**POVĚŘENÍ**

EVIDENČNÍ Č.: POV/PŘ/B1/0023/2019

**ČEZ Distribuce, a. s.**

se sídlem Děčín, Děčín IV- Podmokly, Teplická 874/8, PSČ 405 02,

IČO: 24729035, DIČ: CZ24729035,

zapsaná v obchodním rejstříku vedeném Krajským soudem v Ústí nad Labem, pod sp. zn. B 2145,

**zastoupená předsedou představenstva Ing. Martinem Zmelíkem, MBA**

**a členem představenstva Ing. Pavlem Šolcem**

(dále jen „zmocnitel“),

**pověřuje**

**svého zaměstnance**

**Miloslav März**

datum narození: 09.10.1969

(dále jen „zmocněnec“)

k tomu, aby za zmocnitele jednal a prováděl právní jednání a jiná jednání a úkony vůči územním samosprávným celkům a vyšším územně samosprávným celkům (obce, města, kraje) a jejich orgánům, státním a správním orgánům a úřadům, soudům, orgánům policie, organizačním složkám státu a jakýmkoliv jiným subjektům (právníkům a fyzickým osobám), zejména v oblasti správního řízení, zvláště pak v oblasti územního a stavebního řízení, dle stavebně-právních předpisů, katastrálních předpisů a jiných souvisejících právních předpisů.

Zmocněnec je v rámci daného zmocnění oprávněn za zmocnitele činit zejména vůči příslušným státním a jiným orgánům návrhy a ohlášení (např. ohlášení nových staveb k zápisu do katastru nemovitostí či návrhy na vklad práva do katastru nemovitostí k budovám) a jiná podání, podávat návrhy na vklad věcných práv, jejich změn či zánik do katastru nemovitostí, brát tyto návrhy a jiná podání zpět, přijímat doručované písemnosti a rozhodnutí a podávat vůči nim opravné prostředky, jakož se i těchto opravných prostředků vzdávat. Zmocněnec je rovněž oprávněn za zmocnitele řešit požadavky pro povolování činností v ochranných pásmech zařízení distribuční soustavy a podávat za zmocnitele stanoviska k územním a stavebním řízením, zejména na území, na kterém zmocnitel vykonává licencovanou činnost na distribuci elektřiny, podávat závazná stanoviska k žádostem o připojení, zvýšení rezervovaného příkonu/výkonu a k žádostem o přeložky zařízení distribuční soustavy. Zmocněnec je v rámci daného zmocnění oprávněn též jednat s vlastníky dotčených nemovitých věcí a jinými subjekty (např. státními a správními orgány a úřady, organizačními složkami státu, dotčenými orgány či účastníky řízení), řešit jejich požadavky a stížnosti, uzavírat s nimi všechny typy smluv, které souvisejí se zajištěním výstavby a provozu energetického zařízení, jako např. smlouvy o připojení odběrného místa k distribuční soustavě, smlouvy o realizaci přeložky distribučního zařízení, smlouvy o zřízení věcného břemene - služebnosti, kupní, nájemní, včetně smluv o uzavření budoucích smluv k těmto smlouvám, činit právní jednání k jejich změně i zániku, podávat a podepisovat návrhy na vydání územního rozhodnutí a stavebního povolení, uplatňovat žádosti o vydání kolaudačního souhlasu a uzavírat další typy smluv, které souvisejí se zajištěním výstavby energetického zařízení, vč. smluv o právu provést stavbu, smluv o dílo, smluv o realizaci přeložky, jakož i jiné typy smluv související s účelem tohoto pověření.

Zmocnitel si pro platné uzavírání veškerých smluvních závazkových vztahů zmocněncem, jakož i pro jiná jím činěná právní jednání v rámci tohoto zmocnění, v případech kdy to výslovně není stanoveno zákonem, výhradně vyměňuje písemnou či jinou zákonem vyžadovanou formu, je-li zákonem vyžadována forma přísnější, s vyloučením možnosti změn těchto smluvních závazkových vztahů a jiných právních jednání k účelu danému tímto zmocněním v jiné než písemné či jiné zákonem vyžadované formě, je-li zákonem vyžadována forma přísnější, přičemž v rámci závazkových

Chráněné

smluvních vztahů činěných zmocněncem za zmocnitele se vylučuje možnost přijetí nabídky s  
dodatkem či odchylkou.

Toto pověření není časově omezeno.

Zmocněnec není oprávněn toto pověření převést, a to ani z části, na třetí osobu.

[Redacted]

Děčíně dne 30.10.2019

[Redacted]

ČEZ Distribuce, a. s.  
Ing. Martin Zmelík, MBA  
předseda představenstva

ČEZ Distribuce, a. s.  
Ing. Pavel Šolc  
člen představenstva

Potvrzuji svým podpisem, převzetí předmětného zmocnění, jehož obsah jsem vzal na vědomí, jakož i  
převzetí práv a povinností z jeho obsahu plynoucích.

V Praze dne 30.10.2019

[Redacted]

podpis zmocněného zaměstnance

Běžné číslo ověřovací knihy O - 11 - 4.996/2019

Ověřuji, že Ing. Martin Zmelík, narozen 27. května  
1975, bydliště Praha, Liboc, U Kolejí 316/6, jehož  
totožnost byla prokázána platným úředním průkazem,  
uznal přede mnou podpis na této listině za vlastní.

V Praze dne 17 - 12 - 2019

[Redacted]

[Redacted]

Běžné číslo ověřovací knihy O - 11 - 3.861/2019

Ověřuji, že Ing. Pavel Šolc, narozen 31. srpna 1962,  
bydliště Praha, Vinohrady, Slovenská 1145/11, jehož  
totožnost byla prokázána platným úředním průkazem,  
uznal přede mnou podpis na této listině za vlastní.

V Praze dne 17 - 12 - 2019

[Redacted]

[Redacted]