

SMLOUVA O PACHTU – POZEMKY V DOBÝVACÍM PROSTORU č.: 330 329/2017

uzavřená ve smyslu ust. § 2332 a násl. zák. č. 89/2012 Sb., občanský zákoník
(dále jen „občanský zákoník“)

Smluvní strany:

Lesy České republiky, s.p.

se sídlem Hradec Králové, Přemyslova 1106/19, Nový Hradec Králové, PSČ 500 08
zapsaný v Obchodním rejstříku vedeném Krajským soudem v Hradci Králové, oddíl AXII, vložka 540
zastoupený Ing. Danielem Szórádem, Ph.D., generálním ředitelem
IČO: 42196451, DIČ: CZ42196451

(dále jen „propachtovatel“) na straně jedné

a

Slezské kamenolomy a.s.

se sídlem Lagnovská 669, Klimkovičky, PSČ 742 83
zapsána v obchodním rejstříku u KS v Ostravě, oddíl B, vložka 10796
IČO: 29243661, DIČ: CZ29243661
adresa pro doručování Jeseník, Dukelská 722/14, PSČ 790 01
zastoupená Romanem Staňkem, předsedou představenstva a Ing. Zdeňkem Januškou, členem představenstva

(dále jen „pachtýř“) na straně druhé

uzavírají níže uvedeného dne, měsíce a roku tuto

SMLOUVU O PACHTU:

I.

Předmět smlouvy

- Propachtovatel prohlašuje, že má právo hospodařit k níže uvedeným pozemkům, které jsou ve vlastnictví České republiky, a to:

Číslo parcely	Druh pozemku	Výměra v m ²	Propachtovávaná výměra v m ²	Katastrální území	LV	Obec
část 1138/2	lesní pozemek	33 926	7 905	Řeka	681	Řeka
1153/1	ostatní plocha	908	908	Řeka	681	Řeka
1154	ostatní plocha	43	43	Řeka	681	Řeka
1155	ostatní plocha	195	195	Řeka	681	Řeka
Celkem			9 051			

Uvedené pozemky (dále jen „předmětné pozemky“ nebo „předmět pachtu“) jsou zapsány v katastru nemovitostí u Katastrálního úřadu pro Moravskoslezský kraj, Katastrální pracoviště Třinec.

2. Část pozemku p. č. 1138/2 o výměře 7.905 m² v k. ú. Řeka (jako pozemek p. č. 1138/10 dle GP) je na základě Rozhodnutí Městského úřadu Třinec, odboru životního prostředí a zemědělství, č. j.: 17997/2009/ŽPaZ/Mo/221.1 ze dne 21. 8. 2009 s nabytím právní moci dne 15. 9. 2009 dočasně odňata z pozemků určeného k plnění funkcí lesa, a to od 15. 9. 2009 do 28. 2. 2025. Výše uvedené rozhodnutí tvoří nedílnou přílohu č. 1 k této smlouvě (dále jen „Smlouva“). Dále je část pozemku p. č. 1138/2 o výměře 7.905 m² v k. ú. Řeka graficky znázorněna jako pozemek p. č. 1138/10 v geometrickém plánu č. 661-306/2007 zpracovaném Ing. Jiřím Olšarem, ZEMĚMĚŘICTVÍ JESENÍK dne 27. 11. 2007. Geometrický plán je nedílnou přílohou č. 2 k této Smlouvě.
3. Propachtovatel se zavazuje přenechat na základě této Smlouvy předmět pachtu uvedený v odst. 1. tohoto článku o celkové propachtované výměře 9.051 m² do pachtu pachtýři k dočasnému úplatnému užívání a požívání s tím, že pachtýř se zavazuje předmět pachtu využívat výlučně za účelem provádění hornické činnosti v dobývacím prostoru Řeka, evidenční číslo 7 0430, a to k těžbě výhradního ložiska pískovce a činnostem s danou těžbou souvisejícím. Dobývací prostor Řeka, evidenční číslo 7 0430, je zaevidován na základě Výpisu z evidence dobývacích prostorů vydaného Obvodním báňským úřadem pro území krajů Moravskoslezského a Olomouckého, zn.: SBS 21297/2016/OBÚ-05 ze dne 19. 7. 2016. Výše uvedený výpis je nedílnou přílohou č. 3 k této Smlouvě.
4. Smluvní strany prohlašují, že hranice předmětu pachtu jsou jim spolehlivě známy a nevzbuzují jakýchkoli pochybností. Předmětné pozemky jsou graficky znázorněny v geometrickém plánu č. 661-306/2007 zpracovaném Ing. Jiřím Olšarem, ZEMĚMĚŘICTVÍ JESENÍK dne 27. 11. 2007, který tvoří nedílnou přílohu č. 2 k této Smlouvě. Dále jsou předmětné pozemky graficky znázorněny ve snímku katastrální mapy v měřítku 1 : 2 000 a následně ve snímku katastrální mapy v měřítku 1 : 500. Snímky katastrální mapy tvoří nedílné přílohy č. 4 a 5 k této Smlouvě.
5. Pachtýř prohlašuje, že se se stavem předmětu pachtu řádně a dostatečně seznámil a že jej shledává ke dni uzavření této Smlouvy způsobilým ke smluvenému účelu pachtu dle této Smlouvy. Dobývací prostor Řeka, evidenční číslo 7 0430 byl stanoven na základě Rozhodnutí Ministerstva stavebnictví, Československého kamenoprůmyslu – generálního ředitelství, zn.: 0417/67 ze dne 7. 9. 1967. Výše uvedené rozhodnutí tvoří nedílnou přílohu č. 6 k této Smlouvě. Hranice dobývacího prostoru je graficky znázorněna v Základní důlní mapě – mapě povrchu v měřítku 1 : 1 000 ze dne 22. 7. 2014. Základní důlní mapa tvoří nedílnou přílohu č. 7 k této Smlouvě.
6. Z pachtu je vyňato právo výkonu myslivosti a rybářské právo.
7. Smluvní strany ujednaly, že předmětem pachtu dle této Smlouvy nejsou trvalé porosty nacházející se na předmětu pachtu.
8. Nárok propachtovatele na náhrady dle příslušných právních předpisů, např. vyhláška Ministerstva zemědělství ČR č. 55/1999 Sb., o způsobu výpočtu výše újmý nebo škody způsobené na lesích, touto Smlouvou není dotčen.

II.

Účel pachtu

1. Pachtýř se zavazuje předmět pachtu uvedený v článku I. odst. 1. této Smlouvy užívat výlučně k podnikatelským účelům, a to k hornické činnosti podle ust. § 2 zák. č. 61/1988 Sb., o hornické činnosti, výbušninách a o státní báňské správě, ve znění pozdějších předpisů, spočívající v těžbě výhradního ložiska pískovce v dobývacím prostoru Řeka na základě Rozhodnutí Obvodního báňského úřadu Ostrava, zn.: 2224/1999-511.4/Ing.Ny/An o povolení hornické činnosti – dobývání výhradního ložiska pískovce ze dne 20. 5. 1999 a k činnostem s danou těžbou souvisejícím. Výše uvedené rozhodnutí tvoří nedílnou přílohu č. 8 k této Smlouvě.
2. Předmětem podnikání pachtýře je mimo jiné hornická činnost a činnost prováděná hornickým způsobem podle zák. č. 61/1988 Sb., ve znění pozdějších předpisů a to na základě Oprávnění vydaném Obvodním báňským úřadem pro území krajů Moravskoslezského a Olomouckého,

č. j.: SBS 04637/2016/OBÚ-05 číslo oprávnění 8/2016 ze dne 23. 2. 2016. Výše uvedené Oprávnění je nedílnou přílohou č. 9 k této Smlouvě.

III. Trvání pachtu

1. Propachtovatel na základě této Smlouvy přenechává pachtýři a pachtýř od propachtovatele přebírá do dočasného úplatného užívání a požívání předmět pachtu uvedený v čl. I. odst. 1. této Smlouvy o celkové propachtované výměře 9.051 m², a to na dobu určitou **od 1. 1. 2017 do 31. 12. 2021**.
2. Smluvní strany mohou v posledních šesti měsících pachtu sjednat formou dodatku ke stávající Smlouvě prodloužení pachtovního vztahu založeného touto Smlouvou, maximálně však o pět let, opakovaně až na dobu předpokládaného výkonu hornické činnosti nebo činnosti prováděné hornickým způsobem včetně následné sanace a rekultivace pozemku.
3. Pacht dle této Smlouvy skončí:
 - a) uplynutím doby, na niž byl sjednán,
 - b) písemnou dohodou smluvních stran,
 - c) písemnou výpovědí s výpovědní dobou učiněnou kteroukoli ze smluvních stran za níže uvedených podmínek.
4. Před uplynutím sjednané doby pachtu lze tento skončit výpovědí ze strany propachtovatele z těchto důvodů:
 - a) pachtýř je o více než jeden měsíc v prodlení s placením pachtovního, a to i přes písemnou výzvu propachtovatele k dodatečné úhradě dluhu pachtýře,
 - b) pachtýř užívá předmět pachtu v rozporu s ustanoveními této Smlouvy i přes písemnou výzvu propachtovatele k odstranění závadného stavu s určením přiměřené lhůty ke zjednání nápravy,
 - c) pachtýř přenechal bez předchozího písemného souhlasu propachtovatele předmět pachtu nebo jeho část do užívání jinému,
 - d) pachtýř porušil své povinnosti plynoucí z této Smlouvy, a to i přes předchozí písemnou výzvu propachtovatele,
 - e) pachtýř na předmětu pachtu umístil jakékoli stavby bez předchozího písemného souhlasu propachtovatele,
 - f) pachtýř ztratil oprávnění k provozování činnosti, pro kterou si předmět pachtu propachtoval,
 - g) předmět pachtu přestal být využitelný pro sjednaný účel pachtu.
5. Před uplynutím sjednané doby pachtu lze tento skončit výpovědí ze strany pachtýře z těchto důvodů:
 - a) pachtýř ztratil oprávnění k provozování činnosti, pro kterou si předmět pachtu propachtoval,
 - b) propachtovatel porušil své povinnosti vůči pachtýři vyplývající z této Smlouvy, a to i přes předchozí písemnou výzvu pachtýře,
 - c) předmět pachtu přestal být využitelný pro sjednaný účel pachtu.
6. Pro výpověď dle odst. 4. a odst. 5. tohoto článku se sjednává tříměsíční výpovědní doba, která počíná běžet od prvního dne kalendářního měsíce následujícího po měsíci, v němž byla výpověď doručena druhé smluvní straně.
7. Ke dni skončení pachtu je pachtýř povinen odevzdat propachtovateli předmět pachtu ve stavu odpovídajícímu způsobu využití pro účely dle čl. II. odst. 1. této Smlouvy a po sanaci a rekultivaci pozemku provedené na náklady pachtýře dle příslušného rozhodnutí orgánu státní správy. O předání bude sepsán písemný protokol opatřený datem a podpisy oprávněných pracovníků propachtovatele a pachtýře.

IV. Pachtovné

1. Pachtýř se zavazuje platit propachtovateli za předmět pachtu pachtovné ve výši 9,39 Kč/m²/rok (cena základní bez rozlišení ploch dle způsobu využití). Celkové roční pachtovné tak činí 84.989,- Kč (slovy: osmdesátčtyřtisícdevětsetosmdesátdevět korun českých). Uvedené pachtovné bude pro rok 2017 povýšeno o míru inflace dosaženou v roce 2016. Takto ujednané pachtovné bylo stanoveno dohodou.
2. Pachtovné dle předchozího odstavce tohoto článku je bez daně z přidané hodnoty. K takto ujednanému pachtovnému bude tedy připočtena daň z přidané hodnoty ve výši stanovené platnými a účinnými předpisy o dani z přidané hodnoty pro dané období.
3. Propachtovatel bude pachtovné fakturovat jedenkrát pololetně příslušným podílem, a to vždy k 30. 6. a 30. 11. běžného roku a toto datum je zároveň datem uskutečnění zdanitelného plnění. Lhůta splatnosti faktury činí 30 kalendářních dnů ode dne jejího vystavení. Dnem úhrady se rozumí den připsání částky ve prospěch účtu propachtovatele. Úhrada pachtovného bude prováděna ve prospěch účtu organizační jednotky propachtovatele uvedeného v záhlaví této Smlouvy. V případě ukončení pachtovního vztahu založeného touto Smlouvou v průběhu roku bude poměrně upravena výše pachtovného.
4. Faktura je řádně vystavena, pokud splňuje veškeré náležitosti daňového a účetního dokladu podle příslušných právních předpisů a další náležitosti dle této Smlouvy, pokud byly smluvními stranami ujednané. V případě, že faktura nebyla vystavena řádně, je smluvní strana, které je faktura určena, oprávněna fakturu vrátit, a to ve lhůtě pěti pracovních dnů od jejího doručení s uvedením chybných či chybějících náležitostí. Pokud bude faktura v uvedené lhůtě oprávněně vrácena, je smluvní strana, které byla faktura vrácena, povinna řádně vystavit a doručit bezvadnou (opravenou či doplněnou) fakturu, a to ve lhůtě pěti pracovních dnů od jejího vrácení. Nová lhůta splatnosti počíná běžet ode dne vystavení bezvadné (tj. opravené či doplněné) faktury.
5. Pachtýř bere na vědomí, že propachtovatel se rozhodl uplatnit na vztah založený touto Smlouvou, tj. pacht pozemku, daň z přidané hodnoty, a to ve smyslu zákona č. 235/2004 Sb., o dani z přidané hodnoty, ve znění pozdějších předpisů.
6. Pachtovné bude na každé další roky valorizováno vždy k 1. 1. běžného roku podle skutečné dosažené míry inflace vyjádřené přírůstkem průměrného indexu spotřebitelských cen za 12 posledních měsíců kalendářního roku zveřejněného Českým statistickým úřadem. Pachtovné bude automaticky upravováno bez písemného oznámení pachtýři.

V. Práva a povinnosti smluvních stran

1. Pachtýř je povinen s předmětem pachtu řádně hospodařit dle dohodnutého a příslušnými úřady povoleného účelu, užívat jej v souladu s ustanoveními této Smlouvy a v záležitostech touto Smlouvou neupravených v souladu s obecně platnými právními předpisy a na své náklady řádně udržovat na něm se nacházející předměty a zařízení, pokud se jedná o běžné záležitosti spojené s jeho využíváním.
2. Pachtýř se zavazuje neprovádět žádné úpravy na předmětu pachtu bez předchozího písemného souhlasu propachtovatele.
3. Pachtýř je povinen umožnit propachtovateli vstup na předmět pachtu za účelem zjištění jeho stavu a kontroly jeho užívání pachtýřem v souladu s touto Smlouvou.
4. Pachtýř je povinen na předmětu pachtu umožnit propachtovateli výkon činností souvisejících s hospodařením v lese dle zák. č. 289/1995 Sb., lesní zákon, ve znění pozdějších předpisů, a platného lesního hospodářského plánu, nebude-li příslušným rozhodnutím orgánů státní správy rozhodnuto jinak. Pachtýři se zakazuje jakékoli kácení trvalých porostů bez předchozího písemného souhlasu propachtovatele.

5. Pachtýř není oprávněn umístit na předmětu pachtu jakékoli stavby bez předchozího písemného souhlasu propachtovatele.
6. Propachtovatel je oprávněn kontrolovat, jak pachtýř plní povinnosti, které pro něj vyplývají z této Smlouvy.
7. Rozhodne-li příslušný orgán státní správy pravomocným rozhodnutím o uložení pokuty propachtovateli v souvislosti s porušením zákonných povinností, ke kterým došlo jednáním nebo opomenutím pachtýře dle této Smlouvy, je pachtýř povinen zaplatit propachtovateli částku ve výši uložené pokuty včetně případných dalších nákladů propachtovatele s tímto spojených, zejména pak nákladů řízení, a to vše do 5 pracovních dnů od doručení písemné výzvy propachtovatele k úhradě.
8. Pachtýř není oprávněn přenechat bez předchozího písemného souhlasu propachtovatele předmět pachtu nebo jeho část do užívání třetí osobě.
9. Pachtýř se zavazuje na vlastní náklady odstranit újmu, která na předmětu pachtu jeho činností nebo činností třetích osob vznikne, a to ve lhůtě 30 kalendářních dnů od doručení písemné výzvy propachtovatele k odstranění újmy.
10. Pachtýř se zavazuje neuskładňovat a nelikvidovat odpady vzniklé jeho činností nebo činností třetích osob na předmětu pachtu. Za likvidaci uskladněného odpadu na předmětu pachtu odpovídá výlučně pachtýř. Likvidaci provede pachtýř na vlastní náklady do 7 dnů od zjištění závadného stavu.
11. Pachtýř se zavazuje, že zabezpečí výkon hornické činnosti, činnosti prováděné hornickým způsobem a činností souvisejících tak, aby nedocházelo k újmě na okolních lesních porostech na pozemcích, které nejsou součástí předmětu pachtu a nebyly dotčeny zájmy ochrany přírody.
12. Pachtýř se zavazuje platit propachtovateli pachtovné v souladu s touto Smlouvou, zejména řádně a včas.
13. Pachtýř nese plnou odpovědnost za veškerou újmu, která jím prováděnou činností nebo porušením jeho povinností založené touto Smlouvou či právním předpisem vznikne propachtovateli či třetím osobám, a to i v případě, že by újma vznikla v důsledku činností pachtýřem najatých právnických či fyzických osob v souvislosti s prováděnou činností.

VI.

Ostatní ujednání

Pachtýř se zavazuje nevydávat stanoviska či vyjádření třetím osobám k dotčení či omezení ve využívání předmětu pachtu nebo jeho části.

VII.

Sankční ujednání

Pro případ prodlení s úhradou pachtovného se pachtýř zavazuje zaplatit propachtovateli smluvní pokutu ve výši 0,05 % z dlužné částky za každý i započatý den prodlení. Právo propachtovatele na náhradu škody vzniklé z porušení smluvních povinností pachtýře či právo tuto Smlouvu vypovědět ve smyslu čl. III. této Smlouvy tím není dotčeno.

VIII.

Závěrečná ustanovení

1. Pokud není v této Smlouvě ujednáno jinak, řídí se vztahy mezi smluvními stranami příslušnými obecně platnými právními předpisy, zejména pak občanským zákoníkem.
2. V případě změny identifikačních údajů smluvních stran se tyto zavazují vzájemně se o této skutečnosti bez zbytečného odkladu písemně informovat.
3. Tuto Smlouvu lze měnit a doplňovat pouze písemnými vzestupně číslovanými dodatky podepsanými oprávněnými zástupci obou smluvních stran.

4. Tato Smlouva nabývá platnosti dnem jejího podpisu oběma smluvními stranami, účinnosti dnem 1. 1. 2017
5. Smluvní strany se dohodly, že ke dni účinnosti této Smlouvy se dohodou smluvních stran ruší nájemní smlouva č. 329 ze dne 8. 4. 2009 ve znění pozdějších dodatků a plně se nahrazují touto Smlouvou.
6. Tato Smlouva je vyhotovena ve čtyřech stejnopisech, z nichž po dvou vyhotoveních obdrží každá ze smluvních stran.
7. Smluvní strany prohlašují, že si tuto Smlouvu přečetly a na důkaz správnosti a souhlasu připojují prosty omylu své vlastnoruční podpisy.
8. Nedílnou součástí této smlouvy jsou tyto přílohy:
 - Příloha č. 1: Rozhodnutí Městského úřadu Třinec, odboru životního prostředí a zemědělství, č. j.: 17997/2009/ŽPaZ/Mo/221.1 o dočasném odnětí pozemků z pozemků určeného k plnění funkcí lesa ze dne 21. 8. 2009
 - Příloha č. 2: Geometrický plán č. 661-306/2007 zpracovaný Ing. Jiřím Olšarem, ZEMĚMĚŘICTVÍ JESENÍK dne 27. 11. 2007
 - Příloha č. 3: Výpisu Obvodního báňského úřadu pro území krajů Moravskoslezského a Olomouckého, zn.: SBS 21297/2016/OBÚ-05 z evidence dobývacích prostorů vydaného ze dne 19. 7. 2016
 - Příloha č. 4: Katastrální mapa v měřítku 1 : 2 000 s grafickým znázorněním pozemku p. č. 1153/1 v k. ú. Řeka
 - Příloha č. 5: Katastrální mapa v měřítku 1 : 500 s grafickým znázorněním pozemků p. č. 1154 a 1155 v k. ú. Řeka
 - Příloha č. 6: Rozhodnutí Ministerstva stavebnictví, Československého kamenoprůmyslu – generálního ředitelství, zn.: 0417/67 o stanovení dobývacího prostoru Řeka ze dne 7. 9. 1967
 - Příloha č. 7: Základní důlní mapa – mapa povrchu v měřítku 1 : 1 000 ze dne 22. 7. 2014
 - Příloha č. 8: Rozhodnutí Obvodního báňského úřadu Ostrava, zn.: 2224/1999511.4/Ing.Ny/An o povolení hornické činnosti – dobývání výhradního ložiska pískovce ze dne 20. 5. 1999
 - Příloha č. 9: Oprávnění Obvodního báňského úřadu pro území krajů Moravskoslezského a Olomouckého, č. j.: SBS 04637/2016/OBÚ-05 číslo oprávnění 8/2016 ze dne 23. 2. 2016

V Hradci Králové, dne 24. 8. 2016

V Klimkovicích, dne 16. 8. 2016

Propachtovatel:

Lesy České republiky, s.p. [06]
Přemysla I. 1182/13, Nový Hradec Králové
500 02, Hradec Králové

Ing. Daniel Szorád, Ph.D.
generální ředitel



Č.j:17997/2009/ŽPaZ/Mo/221.1

V Třinci dne 2009-08-21

Za správnost vyhotovení: Alena Morcinková, referent odboru ŽPaZ *A. m.*

ROZHODNUTÍ

Městský úřad Třinec odbor životního prostředí a zemědělství, jako místně příslušný na základě vykonávání přenesené působnosti podle § 66 a, zákona č. 128/2000 Sb., O obcích (obecní zřízení), ve znění pozdějších předpisů, a jako věcně příslušný orgán státní správy lesa dle § 48 odst. 1, písm. f, zákona č. 289/1995 Sb., O lesích a o změně a doplnění některých zákonů, ve znění pozdějších předpisů, (dále jen "lesní zákon"), ve smyslu § 67 zákona č. 500/2004 Sb., Správní řád, ve znění pozdějších předpisů (dále jen "správní řád"), vydává rozhodnutí, kterým právnické osobě :

Slezský kámen a.s., IČ:45192154 Josefa Hory, 790 01 Jeseník, (dále jen "žadatel"),
 zastoupenou zplnomocněnou osobou Vítem Zátorským, ředitelem společnosti Slezský kámen a.s., bytem [redacted]

1. povoluje podle § 13 odst. 1, lesního zákona, v souladu s ust. § 16 odst. 1, lesního zákona, dočasné odnětí části pozemku určeného k plnění funkcí lesa KN parc. č. 1138/2 evidován v druhu lesní pozemek – hospodářský les v katastrálním území Řeka v souvislosti s rozšířením hornické činnosti v Dobývacím prostoru ev. č. 7 0430 výhradní ložisko pískovce, schválený Ministerstvem stavebnictví v Praze ze dne 7.9.1967 pod č.j:0417/67.

Parc. č.	Parc. č. Dle GP č. 661-306/2007	Doba dočasného odnětí	Dočasný zábor v m ²
1138/2	1138/10	15 let od počátku měsíce února roku 2010 – do konce února roku 2025 tj.:180 měsíců	7905

Nové označení dotčené části je převzato z Geometrického plánu č. 661-306/2007 vyhotoven Ing. Jiřím Olšarem, IČ:11576961, ověřen dne 27.11.2007 pod č. 306/2007, odsouhlasen s očíslováním dne 17.12.2007 pod č. 1426/07 Katastrálním úřadem pro Moravskoslezský kraj, Katastrální pracoviště Třinec.

2. Ukládá žadateli, podle § 16 odst. 2 písm. f, lesního zákona, opatření v zájmu ochrany pozemků určených k plnění funkcí lesa :

- Plocha dočasného záboru bude provedena podle předloženého návrhu.
- Před zahájením prací bude dočasný zábor lesního pozemku v terénu zřetelně a jednoznačně vyznačen a odsouhlasen pověřeným zástupcem Lesů ČR, s.p., LS Frýdek-Místek, samostatným zápisem.
- Dojde-li k poškození kořenů či kmenů stromů rostoucích mimo dočasně odnímanou plochu, budou tyto bezprostředně po poškození ošetřeny vhodným pigmentovým přípravkem zabraňujícím pronikání infekce do stromu.
- Výše uvedený lesní pozemek, mimo dočasně odnímanou část nesmí být poškozován ukládáním odpadů, odpadků, výkopových zemin, stavebního materiálu, pojezdem a stáním motorových vozidel a stavebních strojů, vypouštěním odpadních a dešťových vod a nebude poškozován lesní porost na nich, ani požadovány zásahy do něj.

- Při práci na pozemcích určených k plnění funkcí lesa musí být používány výhradně biologicky odbouratelné hydraulické kapaliny.

3. Pro obnovení povolení hornické činnosti byl zpracován "Plán otvirky, přípravy a dobývání výhradního ložiska pískovce", v němž se předpokládá životnost ložiska na dobu cca 90 let. Doplněk č. 2 k plánu OPD pro ložisko pískovce lomu Řeka, pojednává o rozsahu, způsobu sanací, rekultivace, vytvoření finanční rezervy "Sanace a rekultivace" a "Fond škod". Na základě těchto jednání bude "Plán rekultivace" projednáván a schvalován jeden rok před uplynutím doby platnosti tohoto rozhodnutí o dočasném odnětí pozemku určeného k plnění funkcí lesa.

4. Podle ust. § 17 odst. 1, lesního zákona, se žadateli stanoví poplatek za dočasné odnětí plochy o výměře 7905 m² v katastrálním území Řeka, ve výši:

rok	měsíce	Platba v Kč	40% obci v Kč	60% SF ŽP v Kč
2010	10 měsíců	5752,-	2300,80	3451,20,-
2011-2024	14let x12=168 měsíců	Každoročně po 6903,-	Každoročně po 2761,20,-	Každoročně po 4141,80,-
2025	2 měsíce	1150,-	460,-	690,-
celkem		103 544,-	41417,60	62126,40

Poplatek za dočasné odnětí je žadatel povinen uhradit ode dne nabytí právní moci tohoto rozhodnutí v souladu s ust. §18 odst. 1, lesního zákona, nejpozději však do konce kalendářního roku v němž odnětí trvá. Celnímu úřadu Frýdek-Místek, Slezská 765, 738 01 Frýdek-Místek,

Z poplatku připadá 40 % obci Řeka a 60 % Státnímu fondu ŽP ČR. Poplatek za odnětí byl stanoven podle přílohy k lesnímu zákonu s použitím průměrné ceny dřeva ve výši 693,-Kč stanovené Ministerstvem zemědělství podle § 49 lesního zákona. Při zaplacení poplatku po lhůtě splatnosti, vyměří příslušný celní úřad penále.

Účastníci na něž se vztahuje rozhodnutí správního orgánu (§ 27 odst. 1, správního řádu):

Lesy ČR, s.p., Lesní Správa Frýdek-Místek, Morávka 557, 739 04 Pražmo,
Slezský kámen a.s., Josefa Hory 679, 790 01 Jeseník.

Odůvodnění:

Rozhodnutí o odnětí částí pozemků určených k plnění funkcí lesa je výjimkou ze zákazu využívat tyto pozemky k jiným účelům (§ 13 odst. 1, lesního zákona).

Podáním návrhla společnost Slezský kámen a.s., IČ: 45192154, Josefa Hory 679, 790 01 Jeseník, zastoupenou zplnomocněnou osobou Vitem Zátorským, ředitelem společnosti Slezský kámen a.s., bytem [redacted], vydání rozhodnutí podle § 16 odst. 1, lesního zákona, o dočasném odnětí části pozemku určeného k plnění funkcí lesa KN parc. č. 1138/2 evidován v druhu lesní pozemek – hospodářský les v katastrálním území Řeka, na dobu 15 let od počátku měsíce února roku 2010 – do konce února roku 2025 tj.:180 měsíců, v souvislosti s rozšířením hornické činnosti v Dobývacím prostoru ev. č. 7 0430 výhradní ložisko pískovce, schválený ministerstvem stavebnictví v Praze dne 7.9.1967 pod č.j:0417/67.

Dotčená část je oddělena Geometrickým plánem č. 661-306/2007, vyhotoven Ing. Jiřím Olšarem, IČ:11576961, ověřen dne 27.11.2007 pod č. 306/2007, odsouhlasen s očíslováním dne 17.12.2007 pod č. 1426/07 Katastrálním úřadem pro Moravskoslezský kraj, Katastrální pracoviště Třinec a nově označena, jako pozemek parc. č. 1138/10 o výměře 7905 m² v katastrálním území Řeka.

Žádost je doložena náležitostmi ve smyslu Vyhlášky MZe č. 77/1996 Sb., O náležitostech žádosti o odnětí nebo omezení a podrobnostech o ochraně pozemků určených k plnění funkcí lesa:

- Znalecký posudek o výši škody vzniklé v důsledku odnětí pozemků plnění funkcí lesa č. 145-2008 vypracovaný Ing. Evžením Bubeníkovou.
- Snímky z katastrální mapy se zakreslením místa určeného k dočasnému odnětí a výpisy z evidence nemovitostí.
- Geometrický plán č. 661-306/2007 vyhotoven Ing. Jiřím Olšarem, IČ:11576961, ověřen dne 27.11.2007 pod č. 306/2007, odsouhlasen s očíslováním dne 17.12.2007 pod č. 1426/07 Katastrálním úřadem pro Moravskoslezský kraj, Katastrální pracoviště Třinec.
- Územní rozhodnutí č.101/66 vydaný Okresním národním výborem Frýdek-Místek, odborem výstavby č.j.:výst./0231/65 dne 18.02.1966, o chráněném území pro dobývacím prostoru.
- Rozhodnutí o vyhlášení dobývacího prostoru ze dne 7.09.1967 zn.:0417/67 pro Českomoravský průmysl kamene, Hradec Králové s Osvědčením o zaevidování dobývacího prostoru ze dne 10.10.1967.
- Rozhodnutí o povolení hornické činnosti v kamenolomu Řeka vydaný Obvodním báňským úřadem dne 20.05.1999.
- Doplněk č. 2 k plánu OPD pro ložisko pískovce lomu Řeka.
- Stanoviska Správy CHKO Beskydy - č.j.:CHKO/2503/02/800/f.š. ze dne 10.06.2002, CHKO/4845/02/730/f.š. ze dne 5.11.2002, zápis z konzultace s Ing. P. Chytilém ze dne 18.11.2002 Dodatek ke kapitole III. A.5,
- Vyjádření, Lesů České republiky, s.p., Přemyslova 1106, Hradec Králové, ředitelství, oddělení investic a majetku, ze dne 12.6.2008 č.j.:2287/2008/17PID1206/200817.
- Vyjádření pod zn.:737/2009/110/84/751/PID/737/2009 ze dne 19.06.2009, Lesů České republiky, s.p., Přemyslova 1106, Hradec Králové, IČ:42196451, Lesní správy Frýdek-Místek, zastoupena Ing. Janem Rohanem, jako státní organizace s právem hospodařit na pozemku parc. č. 1138/2 v katastrálním území Řeka, a jako organizace pověřená funkcí odborného lesního hospodáře.
- Plná moc k zastupování společnosti Slezský kámen, a.s., pro pana Víta Zátorského, ředitele společnosti Slezský kámen a.s.
- Výpis z obchodního rejstříku.

Dne 27.05.2009 bylo oznámeno známým účastníkům řízení a dotčeným orgánům statní správy zahájení řízení v souladu s ust. § 44 odst. 1, správního řádu. Z důvodu znalosti poměrů na pozemcích z úřední činnosti bylo ustoupeno od ústního jednání. Zároveň k předmětné věci usnesením, v souladu s ust. § 39 odst. 1, správního řádu, stanovil lhůtu a to pět pracovních dnů od doručení usnesení, tj., do 09.06.2009, ve které účastníci řízení mohli podle ust. § 38 správního řádu, využít svého práva seznámit se s podklady rozhodnutí, podávat návrhy a vyjadřovat se k podkladům pro rozhodnutí podle ust. § 36 odst. 1, 2 a 3 správního řádu. K tomuto oznámení bylo dne 04.06.2009 podáno Lesní správou Frýdek-Místek, vyjádření, ve kterém upozorňují na skutečnost, že právo hospodařit na dotčeném pozemku je výlučně v kompetenci této správy, nikoliv oddělení investic a majetku na ředitelství Lesů ČR s.p. Proto bylo dne 10.06.2009 řízení přerušeno a žadatel byl vyzván k doložení stanoviska příslušné lesní správy, které bylo doloženo 25.06.2009.

Správní orgán dne 14.07.2009 oznámil pokračování ve správním řízení, známým účastníkům řízení a dotčeným orgánům statní správy. Znovu k předmětné věci usnesením, v souladu s ust. § 39 odst. 1, správního řádu, stanovil lhůtu a to pět pracovních dnů od doručení usnesení, tj., do 05.08.2009, ve které účastníci řízení mohli podle ust. § 38 správního řádu, využít svého práva seznámit se s podklady rozhodnutí, podávat návrhy a vyjadřovat se k podkladům pro rozhodnutí podle ust. § 36 odst. 1, 2 a 3 správního řádu. K tomuto oznámení nebyly podány žádné připomínky.

O zahájených řízeních byla informována zaregistrovaná občanská sdružení podle § 70 odst. 2 zákona č. 114/1992 Sb., o ochraně přírody a krajiny, ve znění pozdějších předpisů, (dále jen „zákon o ochraně přírody a krajiny“) v souladu s Rozsudkem Krajského soudu v Ostravě -

jednací číslo:22Ca2/2003-45 ze dne 25.03.2003, ke kterému se v zákonné lhůtě dle § 70 zákona o ochraně přírody a krajiny, žádné nepřihlásilo.

Zástupce orgánu státní správy lesů spolehlivě zjistil skutečný stav věci, projednal, posoudil předložené podklady a shledal, že v krajině zůstanou zachovány předpoklady pro plnění funkcí lesa.

Nárok vlastníka pozemku na úhradu ztráty z předčasné likvidace lesních porostů a na zvýšené provozní náklady podle § 21 odst. 2 a 3, lesního zákona, není vydáním tohoto rozhodnutí dotčen.

Na neodnímaných plochách lesních pozemků nesmí být prováděna zakázána činnost uvedená v § 20 lesního zákona.

Platnost rozhodnutí o dočasném odnětí zaniká podle § 16 odst. 5 písm. a, lesního zákona, uplynutím doby, na kterou bylo rozhodnutí vydáno.

Vzhledem k výše uvedenému rozhodl orgán státní správy lesů, jak je uvedeno ve výrokové části tohoto rozhodnutí.

Upozorňujeme, že nedodržení výroku a podmínek tohoto rozhodnutí bude posuzováno, jako protiprávní jednání ve smyslu § 54 lesního zákona, za něž lze uložit pokutu až do výše 1 000 000,- Kč.

Poučení o opravném prostředku:

Proti tomuto rozhodnutí lze podat odvolání do 15 dnů ode dne jeho oznámení k odboru životního prostředí a zemědělství, Krajského úřadu Moravskoslezského kraje v Ostravě, prostřednictvím Městského úřadu Třinec.

Patnáctidenní lhůta pro podání odvolání začne plynout následujícím dnem ode dne doručení písemnosti adresátovi (§ 40 odst. 1 písm. a) správního řádu).

Odvolání musí splňovat náležitosti stanovené v § 82 správního řádu.

Pokud nebyl adresát zastížen a písemnost je uložena na poště, pokládá se písemnost za doručenou desátým dnem od data uložení (§ 24 odst. 1 správního řádu).

Pokud adresát odmítne písemnost převzít nebo neposkytne potřebnou součinnost nezbytnou k řádnému doručení, ač byl řádně poučen o právních důsledcích svého odmítnutí, pokládá se písemnost za doručenou dnem, kdy k neúspěšnému pokusu o doručení došlo (§ 24 odst. 4 správního řádu).

Včas podané a přípustné odvolání má odkladný účinek.

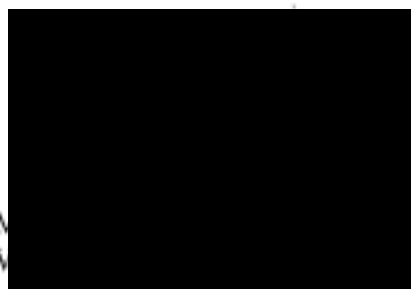

Obdrží:

Lesy ČR, s.p., Lesní Správa Frýdek-Místek, Morávka 557, 739 04 Pražmo
Slezský kámen a.s., Josefa Hory 679, 790 01 Jeseník + složenký

Dotčený správní orgán státní správy:

Správa CHKO Beskydy, Nádražní 36, 756 61 Rožnov pod Radhoštěm

Na vědomí : po nabytí právní moci

Celní úřad Frýdek-Místek, Slezská 765, 738 01 Frýdek-Místek.

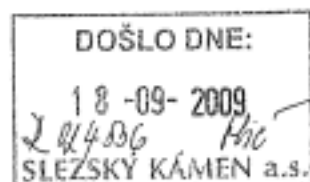

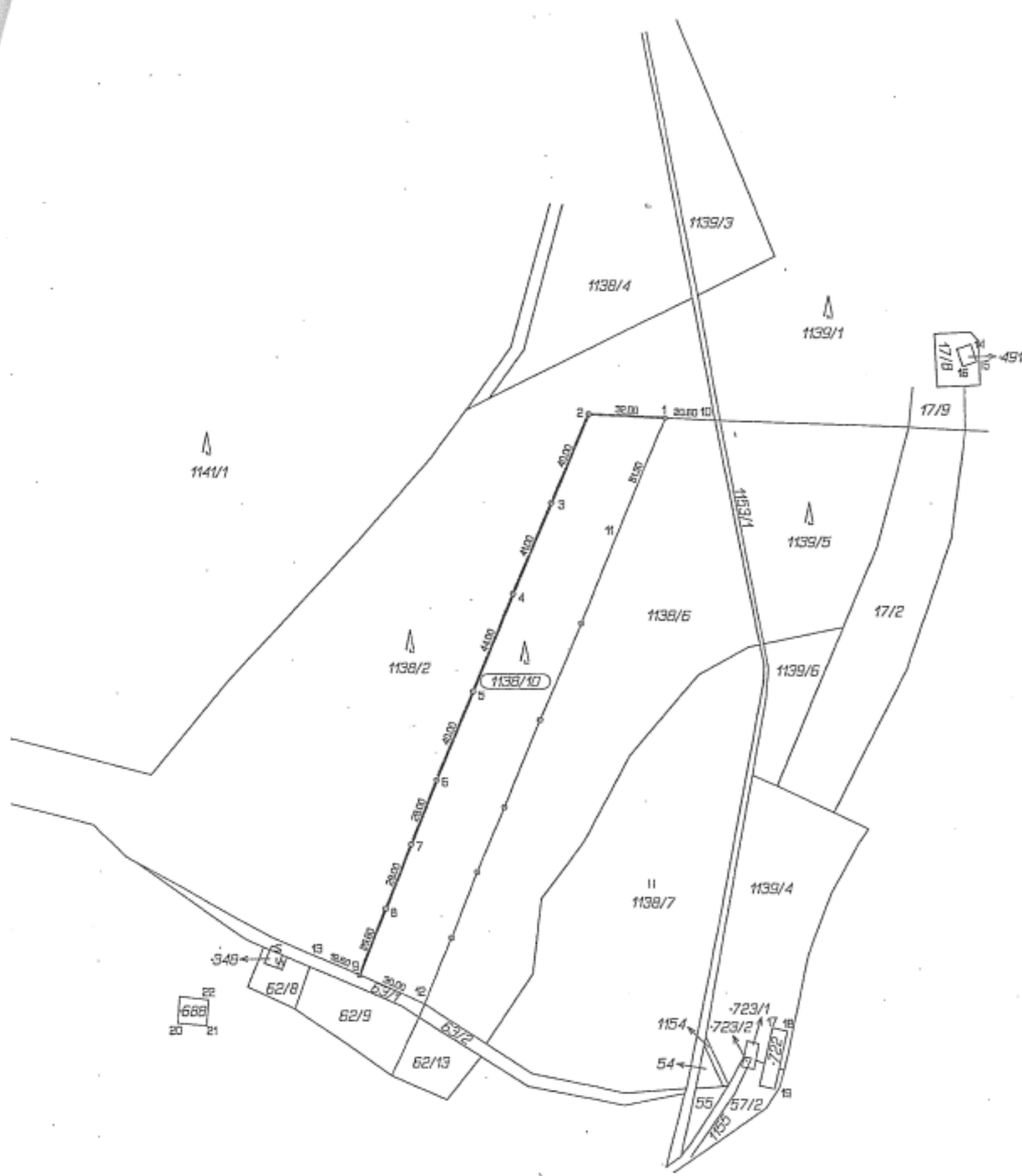

VÝKAZ DOSAVIDNÍHO A NOVÉHO STAVU ÚDAJŮ KATASTRU NEMOVITOSTÍ															
Druh pozemku číslo státního katastru	Dosavidní stav				Nový stav				Porovnání se stavem evidence právních vztahů						
	Výměra parcel		Druh pozemku	Dosaženo pozemku čísel státního katastru	Výměra parcel		Druh pozemku	Typ stavby	Způsob využití	Způsob využití	Způsob využití	Dí představitel z pozemku zobrazeného v katastru nemovitostí	Číslo listu vztahů	Výměra dílu	Dosaženo dílu
	ha	m ²	Způsob využití	číslo státního katastru	ha	m ²	Způsob využití	Způsob využití	Způsob využití	Způsob využití	Způsob využití	číslo státního katastru	číslo listu vztahů	ha	m ²
1138/2	3	40	39	lesní poz	1138/2	2	61	34	lesní poz	0	1138/2	681	2	61	34
					1138/10		79	05	lesní poz	0	1138/2	681		79	05
	3	40	39			3	40	39							

Seznam souřadnic (m²str²)

Číslo bodu	Y	X	poznámka
1	451719.75	1124363.51	plastový mezník
2	451761.74	1124382.31	plastový mezník
3	451767.13	1124419.27	plastový mezník
4	451782.88	1124457.09	plastový mezník
5	451799.81	1124457.74	plastový mezník
6	451815.17	1124534.64	plastový mezník
7	451826.32	1124561.41	plastový mezník
8	451837.48	1124588.20	plastový mezník
9	451848.86	1124615.54	plastový mezník
10	451859.12	1124642.17	označen dočasně
11	451739.20	1124431.06	označen dočasně
12	451821.42	1124527.79	označen dočasně
13	451866.80	1124607.70	označen dočasně
14	451892.49	1124652.45	roh budovy
15	451890.71	1124650.01	roh budovy
16	451896.83	1124651.52	roh budovy
17	451676.57	1124636.78	roh budovy
18	451670.30	1124638.27	roh budovy
19	451674.96	1124662.64	roh budovy
20	451923.95	1124635.11	roh budovy
21	451911.54	1124635.75	roh budovy
22	451911.02	1124625.16	roh budovy

Dělit nebo sdělovat pozemky lze jen na základě územního rozhodnutí, pokud podmínky pro ně nejsou stanoveny jiným rozhodnutím nebo opatřením.

GEOMETRICKÝ PLÁN pro rozdělení pozemku	Náležitosti a přesnosti odpovídá právním předpisům.		Katastrální úřad, katastrální pracoviště souhlasí s obsahem parcel.
Vyhotořil: Ing. Jiří Olšar ZEMĚMĚŘICTVÍ JESENÍK Na stráni 388, Jeseník 750 01	Geometrický plán vznikl v rámci územního rozhodnutí.		Seznam katastrálních úřadů, katastrálních pracovišť poskytl:
Číslo plánu: 651-306/2007	Ing. Jiří Olšar		Ing. Dagmar Šklenářová
Okres: Frýdek-Místek	27.11.2007		17-12-2007 1426/07
Obec: Řeka	Číslo 306/2007		Jeden výtisk geometrického plánu a přeložený výtisk listu státního katastru nemovitostí, katastrálního pracoviště.
Katastrální území: Řeka	Územní rozhodnutí souhlasí se obsahem územního rozhodnutí a se přesností a úplností údajů podle právních předpisů.		
Měrový list: V.S.XXI-12-16			
Kód způsobu určení výměry je uveden podle § 77 odst. 2 vyhlášky č. 25/2007 Sb.			
Dosaženo výměry pozemků byla poskytnuta souhlasit s obsahem územního rozhodnutí a se přesností a úplností údajů podle právních předpisů.			
plastovým mezníkem			



OBVODNÍ BÁŇSKÝ ÚŘAD
pro území krajů Moravskoslezského a Olomouckého
Veleslavínova 18, P.O. BOX 103, 702 00 Ostrava Mor. Ostrava

Váš dopis značka/ze dne
---/22.6.2016

Naše značka
SBS 21297/2016/OBÚ-05

Vyřizuje/linka
Ing. Klíka/234

Ostrava

Výpis z evidence dobývacích prostorů

Obvodní báňský úřad pro území krajů Moravskoslezského a Olomouckého (dále jen „OBÚ“) s působností k vykonávání vrchního dozoru státní báňské správy podle ustanovení § 38 odst. 1 písm. b) zákona č. 61/1988 Sb., a věcně příslušný podle ustanovení § 29 odst. 3 zákona č. 44/1988 Sb., (horní zákon) ve znění pozdějších předpisů, na základě žádosti organizace **Slezské kamenolomy a.s.**, IČ: 292 43 661, zapsané v obchodním rejstříku vedeném Krajským soudem v Ostravě pod spis. zn. B 10796, se sídlem Klimkovice, Lagnovská 669, PSČ: 742 83, datované dne 22. 6. 2016, zaevidované zdejším úřadem pod č.j. SBS 21292/2016 a doložené náležitými dokumentací

převidoval k datu 1. 7. 2016

dobývací prostor ID: 7 0430 s názvem Řeka, stanovený pro dobývání výhradního ložiska vyhrazeného nerostu pískovce evidovaný dosud v evidenci DP OBÚ na převádějící organizaci Slezský kámen a.s., v úpadku, IČ: 451 92 154, zapsanou v obchodním rejstříku vedeném Krajským soudem v Ostravě pod spis. zn. B 375 se sídlem Jeseník, Josefa Hory 679, PSČ: 790 01, na organizaci **Slezské kamenolomy a.s.**, IČ: 292 43 661, zapsanou v obchodním rejstříku vedeném Krajským soudem v Ostravě pod spis. zn. B 10796, se sídlem Klimkovice, Lagnovská 669, PSČ: 742 83.

Organizace Slezský kámen a.s. tak uplynutím data 30. 6. 2016 pozbývá veškerých svých práv a povinností vůči DP Řeka a organizace Slezské kamenolomy a.s. veškerá tato práva a povinnosti počínaje dnem 1. 7. 2016 nabývá a zároveň se zavazuje plnit veškeré povinnosti, omezení a podmínky s DP Řeka spojené.

Ing. Ivo Teichmann
vedoucí báňský inspektor
Obvodního báňského úřadu pro území krajů Moravskoslezského a Olomouckého

Příloha: Výpis z evidence dobývacích prostorů: DP Řeka, ID: 7 0430

TELEFON

BANKOVNÍ SPOJENÍ

IČ

FAX

Seznam k č. j. SBS 21297/2016/OBÚ-05:

a) Účastníci řízení:

1. Slezské kamenolomy a.s.
Lagnovská 669
742 83 Klimkovice
2. Slezský kámen a.s.
Josefa Hory 679
790 01 Jeseník

Dotčené orgány státní správy:

3. Český báňský úřad
Kozí 4
110 01 Praha I - Staré Město
4. Ministerstvo průmyslu a obchodu
Na Františku 32
110 15 Praha I
5. Ministerstvo životního prostředí
Odbor výkonu státní správy IX
pracoviště Čs. legií 5
702 00 Ostrava
6. Katastrální úřad pro Moravskoslezský kraj
- Katastrální pracoviště Třinec
Oldřichovice 869
739 61 Třinec
7. Obecní úřad Hnojník
Stavební úřad
Hnojník 222
739 53 Hnojník
8. Město Třinec
Odbor životního prostředí a zemědělství
Jablunkovská 160
739 61 Třinec

Ostatní

9. Česká geologická služba – Geofond
Kostelní 364/26
170 00 Praha - Holešovice

OBÚ se sídlem v Ostravě

Strana: 1

DOBÝVACÍ PROSTOR 7/0430

Datum: 15.07.2016

Č.j. rozhodnutí: 0417/67

OBÚ se sídlem v Ostravě

Č.j. ČBÚ: 0148-ZO/67

Plocha DP:

0,1083846 km²

Název DP: **Řeka**

Nerost: pískovec

Organizace: IČ 29243661

Název

Slezské kamenolomy a.s.

Platnost od

Sídlo

01.07.2016

Klímkovice, Lagnovská 669, PSČ: 742 83

Využití: 12-Ložisko těžené

Platnost DP od: 07.09.1967

Vyřazení: . .

Katastrální území

ZUJ obce	Název obce	Okras	Plocha	Katastr	% plochy
552640	Řeka	Frydek-Místek	0,1083846	745057 Reka	100,00
Celkem:			0,1083846		100,00

Souřadnice v S-JTSK

Číslo bodu	Souřadnice X	Souřadnice Y
A	1124680,25	451681,90
B	1124592,50	451656,95
C	1124225,50	451596,00
D	1124126,10	451736,45
E	1124526,10	451918,80
F	1124668,80	451814,10

Poznámky: Změna organizace - č.j. SBS 14866/2016/OBÚ-05/29 ze dne 15.7.2016

⊕
1139/4

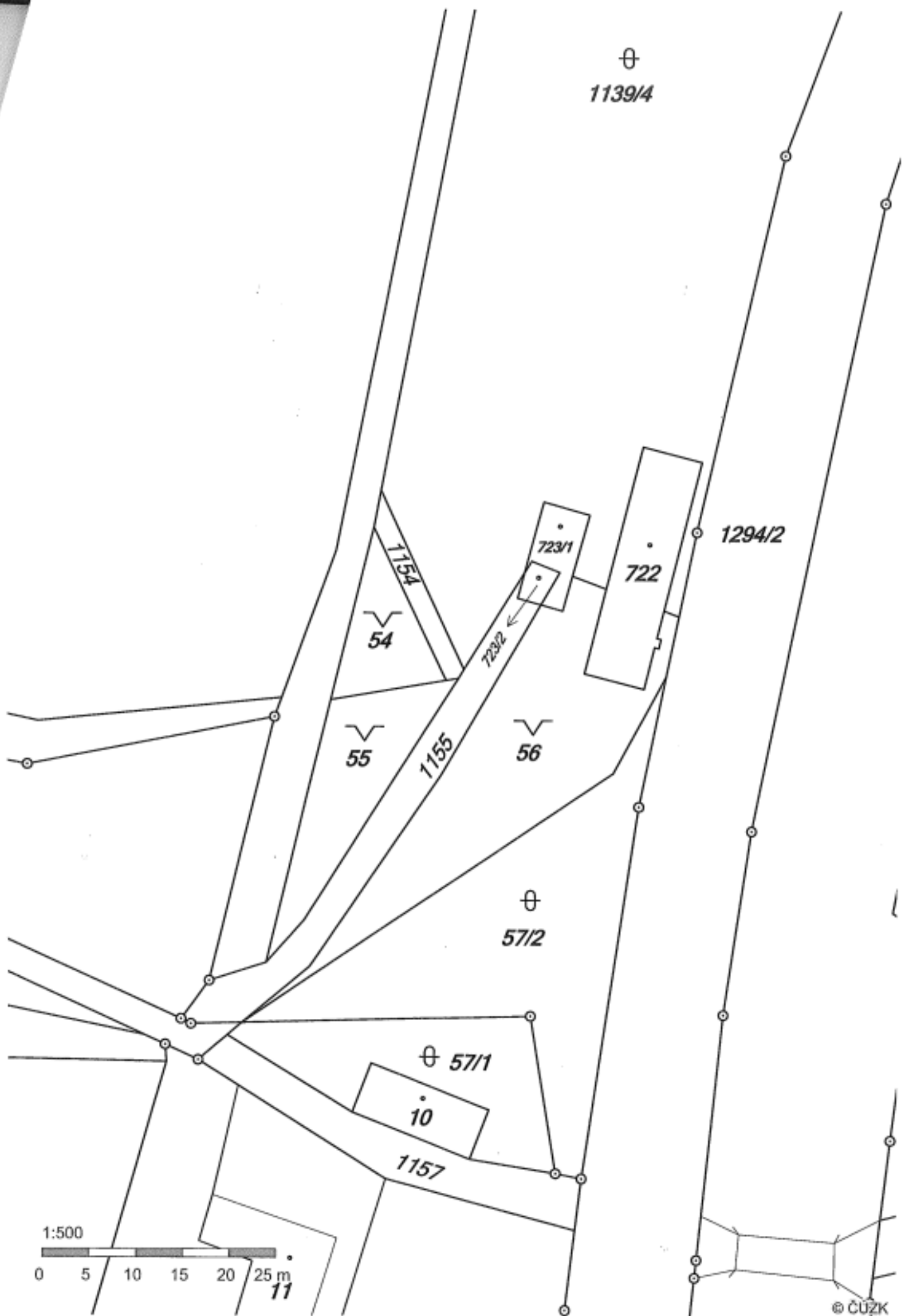

1:500

0 5 10 15 20 25 m

11

© ČÚZK





5

Ústřední hospodářský orgán: Ministerstvo stavebnictví

Orgán pověřený: Československý kamenoprůmysl - gen. ředitelství

Rozhodnutí

..... jakožto ústřední hospodářský orgán

Čs. kamenoprůmysl - gen. ředitelství jakožto orgán pověřený

rozhodnutím ze dne 7. 9. 1967 zn. 0417/67

k návrhu těžebního národního podniku

Českomoravský průmysl kamene, Hradec Králové

ze dne 20. 7. 1967 zn. 052/67 a na základě

výsledku místního komisionálního projednání ze dne 31. 8. 1967
stanoví ve smyslu § 21 odst. 2 zákona č. 41/1957 Sb. v dohodě s Ústředním báňským úřadem

v Praze těžebnímu národnímu podniku

Českomoravský průmysl kamene,
Hradec Králové

tento dobývací prostor:

1. Název dobývacího prostoru: K e k a

Plošný rozsah: 10 ha 83 a 84,6 m²

Hranice dobývacího prostoru na povrchu jsou tvořeny stranami nepravidelného šesti

úhelníka s vrcholy určenými souřadnicemi udanými v platném souřadnicovém systému (Křovákově - Gauss - Krügerově):

Vrchol	X	Souřadnice:	Y
<u>A</u>	<u>1,124.680,25</u>		<u>451.688,90</u>
<u>B</u>	<u>592,50</u>		<u>656,95</u>
<u>C</u>	<u>225,50</u>		<u>596,00</u>
<u>D</u>	<u>126,10</u>		<u>736,45</u>
<u>E</u>	<u>526,10</u>		<u>918,80</u>
<u>F</u>	<u>668,80</u>		<u>814,10</u>

Prostorové hranice dobývacího prostoru pod povrchem jsou určeny svislými rovinami vedenými povrchovými hranicemi.

Dobývací prostor se rozkládá na katastrálním území

obce: Řeka okres: Frydek-Místek kraj: severomoravský

2. Dobývací prostor se stanoví pro dobývání: godulský pískovec

V dobývacím prostoru ~~byla~~ (nebyla) zjištěna průmyslově dobývatelná ložiska

Zásoby B+C1 bil. 4,453.000 m³ zahrnuté do dobývacího prostoru

byly schváleny KKZ výměrem č. j. 1007/05/78-61 ze dne 12. 6. 1961

3. Omezení dobývání nebo zvláštní technické podmínky pro jeho provádění v místech uvedených v § 5, odstavce 4 vyhl. č. 260/1957 Ú. I. 1/

1/ Dodržovat zák. č. 166/60 Sb., odlesňování provádět etapovitě podle potřeb roční těžby a potřebnou plochu pro odlesnění nahlásit rok předem.

2/ Na všech přístupových komunikacích označit ochranná pásma velkými výstražnými tabulemi od dob. prostoru:

a) V okruhu 1 km se zákazem provozu všech radioelektrických a radiolokačních zařízení.

b) V okruhu 3 km se zákazem provozu radioelektrických a radiolokačních zařízení o výkonu přes 25 kW.

Razítko a podpis ústř. hosp. orgánu:

Generální ředitel:

Čj. 014p-20/67

Sou[redacted] so

ČESKOSLOVENSKÝ
KAMENOPRŮMYSL

[redacted] n i c k ý



10 října 1967

SC 12 - 61 / 23701

Souřadnicový systém S-JTSK
 Výškový systém botický po vyrovnání

KLAD LISTŮ

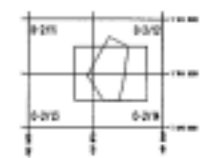

Frýdek nad Odrou 0-2

VYSVĚTLENÍ:

----- plocha ložiska k dobývání

Založení mapy	datum	jméno	podpis
Vyhotovil:	25.6.1995	Ing. Ševčík	
Hlavní důlní měřič:		Ing. Orlík J.	
Podle stavu ke dni:			

DOPLNĚNÍ MAPY

den:	21.1.1995	29.8.1995	28.1.1996	21.1.1996
doplnil:	Ševčík	Ing. Orlík J.	Ing. Orlík J.	Ing. Orlík J.
podpis:				
den:				
doplnil:				
podpis:				

TĚŽENÝ NEROST: Godulský pískovec
 DOBÝVACÍ METODA: bloková těžba

Organizace: Slezský kámen a. s.
 ZÁVOD: lom Řeka

DP: Řeka

ZÁKLADNÍ DŮLNÍ MAPA	
MAPA POVRCHU	
1 : 1000	452 500 List č. 1/24 030
Evidenční číslo	DWG 1/21000

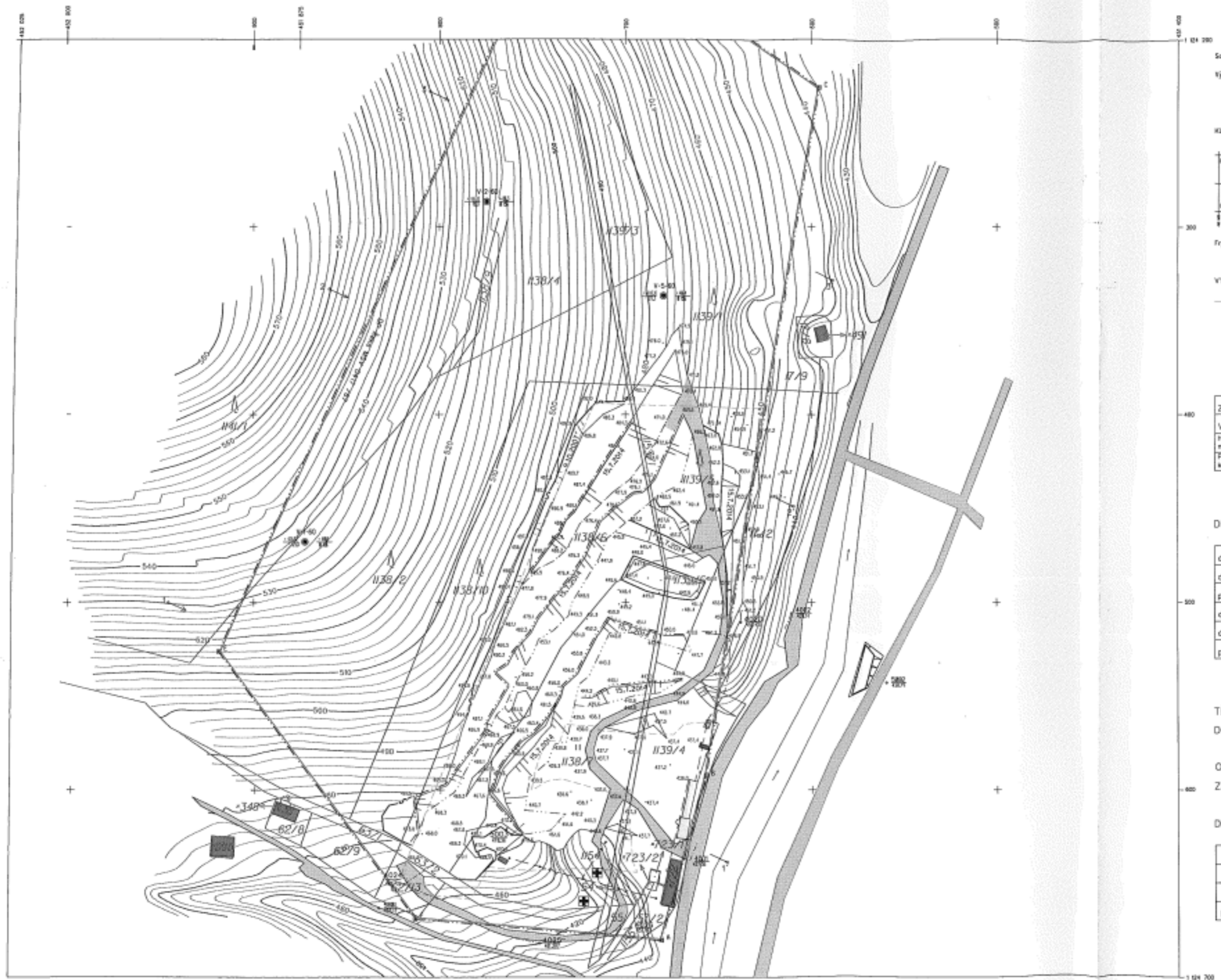

OBVODNÍ BÁŇSKÝ ÚŘAD

728 03 O S T R A V A , Veleslavínova 18, pošt. schr. 103

OSTRAVA 23. 4. 1999
VA 512
SLEZSKÝ KÁMEN a. s.
Horova 679
790 12 JESENÍK

28/5

VÁŠ DOPIS / ZE DNE
26. 3. 1999

NAŠE ZNAČKA

2224/1999-511.4/Ing.Ny/An

VYŘIZUJE / LINKA

Ing. Ney

OSTRAVA
1999-05-20



VĚC

Povolení hornické činnosti - dobývání výhradního ložiska pískovce v kamenolomu Řeka.

Příl.: 1

ROZHODNUTÍ

S přihlédnutím k výsledku místního šetření, vykonaného zástupci Obvodního báňského úřadu v Ostravě v kamenolomu Řeka dne 20. 4. 1999, jakož i ke kladným stanoviskům jednotlivých účastníků řízení, Obvodní báňský úřad v Ostravě

povoluje

podle ustanovení § 10 odst. 1 zákona č. 61/1988 Sb., o hornické činnosti, výbušninách a o státní báňské správě, ve znění pozdějších předpisů

hornickou činnost v kamenolomu Řeka

organizaci Slezský kámen, a. s., v rozsahu podané žádosti.

Současně Obvodní báňský úřad v Ostravě podle ustanovení § 8 odst. 2 vyhlášky ČBÚ č. 104/1988 Sb., ve znění vyhlášky ČBÚ č. 242/1992 Sb.

stanoví

pro provádění hornické činnosti tyto zvláštní technické podmínky:

TELEFON

4 5685 5688

7V

1. Organizace předloží OBÚ v Ostravě do 30. 9. 1999 zhodnocení vlivů hornické činnosti na životní prostředí spolu se stanoviskem příslušných orgánů životního prostředí.
2. Práce se zvýšenou hladinou hluku nebudou prováděny v pracovní dny po 18-té hodině, a o sobotách po 14-té hodině.
3. Silnice u výjezdu z lomu musí být pravidelně čištěna. V areálu lomu před výjezdem na silnici, organizace položí silniční panely, v co možná nejkratším termínu.
4. V platnosti zůstává rozhodnutí OBÚ č. j. 6666/97 ze dne 1. 12. 1997, kterým byl schválen Plán sanace a rekultivace, včetně tvorby finančních rezerv.
5. V ostatním musí být dodržen Plán otvírky, přípravy a dobývání, který byl schválen závodním lomu dne 26. 2. 1999, a který je nedílnou součástí tohoto rozhodnutí.

Odůvodnění:

Plán otvírky, přípravy a dobývání výhradního ložiska pískovce Řeka, schválený závodním lomu 26. 2. 1999 aktualizuje stávající Plán OPD, který byl zpracován v roce 1987. Aktualizovaný Plán OPD obsahuje náležitosti uvedené v příloze č. 3 vyhlášky ČBÚ č. 104/1988 Sb., ve znění vyhlášky č. 242/1993 Sb. a řeší postup dobývacích prací ve stanoveném dobývacím prostoru i mimo dosah lanového jeřábu.

Obvodní báňský úřad v Ostravě provedl podle ustanovení § 18 odst. 2 zákona č. 61/1988 Sb., o hornické činnosti, výbušninách a o státní báňské správě, ve znění pozdějších předpisů, řízení spojené s místním šetřením dne 20. 4. 1999. Při místním šetření bylo konstatováno, že střety zájmů byly vyřešeny v rámci původního Plánu OPD, a že navrhovaná dobývací metoda a stanovená opatření při těžbě odpovídají báňsko-geologickým podmínkám ložiska.

Při prohlídce provedené v rámci místního šetření nebyly zjištěny takové závady a nedostatky, zejména v oblasti bezpečnosti a ochrany zdraví při práci, bezpečnosti provozu a hospodárného využívání nerostných surovin, které by bránily povolení navrhovaných prací při dodržení stanovených podmínek. Přípomínky účastníků řízení byly zohledněny v tomto rozhodnutí.

Správní poplatek ve výši 1000,- Kč byl uhrazen kolkovou známkou.

Podle §§ 53 a násl. zák. č. 71/1967 Sb. o správním řízení lze proti tomuto rozhodnutí podat odvolání u Obvodního báňského úřadu v Ostravě ve lhůtě 15 dnů ode dne jeho oznámení.

Toto rozhodnutí vložte do sbírky výnosů.

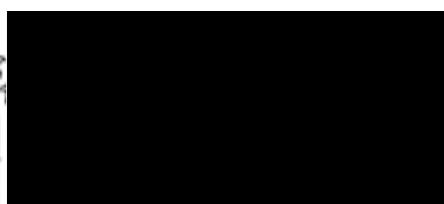

vedoucí inspektor

Rozdělovník:

1. Obec Řeka, k rukám starosty
2. Obecní úřad Řeka (s žádostí o doručení veřejnou vyhláškou)
3. Ministerstvo životního prostředí ČR, územní odbor pro ostravskou oblast, Prokešovo nám. 8, 701 00 Ostrava
4. Lesy ČR, Lesní správa Frýdek-Místek, Frýdek-Místek
5. Pozemkový fond Frýdek-Místek, Frýdek-Místek
6. Správa chráněných krajinných oblastí ČR, CHKO Beskydy, Nádražní 36, 756 61 Rožnov p. Radh.
7. Okresní úřad Frýdek-Místek, k rukám přednosty (2x s žádostí o doručení veřejnou vyhláškou)
Frýdek-Místek

Obvodní báňský úřad pro území krajů Moravskoslezského a Olomouckého



Toto rozhodnutí nabylo
právní moci dne 29.2.2016
je vykonatelné dne 29.2.2016
Obvodní báňský úřad pro území krajů
Moravskoslezského a Olomouckého
dne 29.2.2016 *Y. Hofler*

Číslo jednací: SBS 04637/2016/OBÚ-05

Č. oprávnění: 8/2016

OPRÁVNĚNÍ

k činnosti podle § 2 písm. b), c), d), e), i) a § 3 písm. a), e) zákona č. 61/1988 Sb., o hornické činnosti, výbušninách a o státní báňské správě, ve znění pozdějších předpisů.

Obvodní báňský úřad pro území krajů Moravskoslezského a Olomouckého, Veleslavina 18, 702 00 Ostrava, Moravská Ostrava, na základě žádosti ve smyslu ustanovení § 5 odst. 2 zákona č. 61/1988 Sb., o hornické činnosti, výbušninách a o státní báňské správě, ve znění pozdějších předpisů, vydává oprávnění pro organizaci:

Název organizace: Slezské kamenolomy a.s.
Sídlo: Lagnovská 669, 742 83 Klimkovice
IČ: 292 43 661

Zodpovědným zástupcem je:

- Titul, jméno, příjmení:** Ing. Lenka Prochorentová **Dat. nar.:** 16. 12. 1978
adresa bydliště: U Tesly 1173/3, 736 01 Havířov Šumbark
funkce dle vyhl. ČBÚ č. 298/2005 Sb.: závodní lomu na lomech s celkovou roční těžbou
užitkového nerostu nižší než 500 tisíc tun
osvědčení o odb. kvalifikaci č.j.: SBS/39391/2012/OBÚ-05/415.2/Ing.Ny
vydal OBÚ pro území krajů Moravskoslezského a Olomouckého
- Titul, jméno, příjmení:** Ing. Lenka Prochorentová **Dat. nar.:** 16. 12. 1978
adresa bydliště: U Tesly 1173/3, 736 01 Havířov Šumbark
funkce dle vyhl. ČBÚ č. 298/2005 Sb.: báňský projektant
osvědčení o odb. kvalifikaci č.j.: SBS/11392/2013/OBÚ-05/415.2/Ing.So/2
vydal OBÚ pro území krajů Moravskoslezského a Olomouckého
- Titul, jméno, příjmení:** Ing. Lenka Prochorentová **Dat. nar.:** 16. 12. 1978
adresa bydliště: U Tesly 1173/3, 736 01 Havířov Šumbark
funkce dle vyhl. ČBÚ č. 298/2005 Sb.: bezpečnostní technik
osvědčení o odb. kvalifikaci č.j.: SBS/11392/2013/OBÚ-05/415.2/Ing.So/1
vydal OBÚ pro území krajů Moravskoslezského a Olomouckého

4. Titul, jméno, příjmení: **Ing. Jiří Hocz** Dat. nar.: 29. 12. 1961
adresa bydliště: **Za Pilou 301, 790 01 Jeseník**
funkce dle vyhl. ČBÚ č. 298/2005 Sb.: **závodní lomu na lomech s celkovou roční těžbou
užitkového nerostu nižší než 500 tisíc tun**
osvědčení o odb. kvalifikaci č.j.: **01-0669/2006-415.2, ev. č. 0082**
vydal OBÚ v Brně
5. Titul, jméno, příjmení: **Ing. Jiří Hocz** Dat. nar.: 29. 12. 1961
adresa bydliště: **Za Pilou 301, 790 01 Jeseník**
funkce dle vyhl. ČBÚ č. 298/2005 Sb.: **báňský projektant**
osvědčení o odb. kvalifikaci č.j.: **01-0669/2006-415.2, ev. č. 0081**
vydal OBÚ v Brně
6. Titul, jméno, příjmení: **Ing. Jiří Hocz** Dat. nar.: 29. 12. 1961
adresa bydliště: **Za Pilou 301, 790 01 Jeseník**
funkce dle vyhl. ČBÚ č. 298/2005 Sb.: **bezpečnostní technik**
osvědčení o odb. kvalifikaci č.j.: **01-0669/2006-415.2, ev. č. 0080**
vydal OBÚ v Brně
7. Titul, jméno, příjmení: **Ing. Jiří Olšar** Dat. nar.: 6. 11. 1970
adresa bydliště: **Na Stráni 388, 790 01 Jeseník**
funkce dle vyhl. ČBÚ č. 298/2005 Sb.: **hlavní důlní měřič**
osvědčení o odb. kvalifikaci č.j.: **2270/05, ev. č. 0248**
vydal ČBÚ v Praze

Předmět činnosti:

Hornická činnost dle ustanovení § 2 zákona č. 61/1988 Sb., ve znění pozdějších předpisů, písmeno:

- b) **otvirka, příprava a dobývání výhradních ložisek,**
- c) **zřizování, zajišťování a likvidace důlních děl a lomů,**
- d) **úprava a zušlechťování nerostů prováděné v souvislosti s jejich dobýváním,**
- e) **zřizování a provozování odvalů, výsypek a odkališť při činnostech uvedených v písmenech a) až d),**
- i) **důlné měřičská činnost.**

Činnost prováděná hornickým způsobem dle ustanovení § 3 zákona č. 61/1988 Sb., ve znění pozdějších předpisů, písmeno:

- a) **dobývání ložisek nevyhrazených nerostů, včetně úpravy a zušlechťování nerostů prováděných v souvislosti s jejich dobýváním, a vyhledávání a průzkum ložisek nevyhrazených nerostů prováděné k tomu účelu,**
- e) **zemní práce prováděné za použití strojů a výbušnin, pokud se na jedné lokalitě přemísťuje více než 100 000 m krychlových horniny, s výjimkou zakládání staveb,**
ve smyslu výše uvedeného zákona.

Oprávnění se vydává na dobu: **neurčitou**

Oprávnění se vydává na základě žadatelem splněných podmínek podle výše uvedeného zákona.

Poučení:

Podle § 81 a násl. zákona č. 500/2004 Sb., správní řád, ve znění pozdějších předpisů, lze proti tomuto rozhodnutí podat odvolání ve lhůtě 15 dnů ode dne jeho oznámení k Českému báňskému úřadu v Praze podáním u Obvodního báňského úřadu pro území krajů Moravskoslezského a Olomouckého, Veleslavínová 18, 702 00 Ostrava, Moravská Ostrava.

V Ostravě, dne: **23. 2. 2016**



Ing. Bc. Libor Hroch
předseda
Obvodního báňského úřadu pro území
krajů Moravskoslezského a Olomouckého
v z. Ing. Ivo Teichmann
vedoucí báňský inspektor
Obvodního báňského úřadu pro území
krajů Moravskoslezského a Olomouckého