



DODATEK č. 3
k nájemní smlouvě na pronájem pozemků č. 241 195 ze dne 31.8.2005

uzavřený mezi :

Lesy České republiky, s.p., Hradec Králové 8, Přemyslova 1106, PSČ 501 68, č. účtu u pobočky KB
[redacted] IČ: 421 964 51, DIČ: CZ421964 51, v OR u KS Hradec Králové, oddíl
AXII, vložka 540,
jediná Ing. Jiří Novák, generální ředitel Lesů České republiky, s.p.,
jako pronajímatel na straně jedné (dále jen nájemce)

a

Kamenolom Císařský, a.s., se sídlem Praha, Ke Klíčovu 9, PSČ 190 00,
IČ 491 01 811, DIČ CZ49101811, v OR spisová značka B.3615 vedená u rejstříkového soudu v Brně,
zastoupený prokuristou panem Pavlem Vokáčem, jako nájemce na straně druhé (dále jen nájemce)

uzavírají a tímto již uzavřeli ve smyslu ust. zák.č. 40/1964 Sb., § 663 a násl. občanského zákoníku v platném znění

Dodatek č.3

I.

1. Pronajímatel bere na vědomí, že ke dni 3. června 2008 došlo ke změně sídla nájemce. Nové sídlo nájemce je uvedeno v záhlaví tohoto dodatku č. 3.

II.

1. Ke změně nájemní smlouvy č. 241 195 ze dne 31. 8. 2005 dochází z důvodu změny výměry pronajatých ploch dle skutečného způsobu využití doloženém nájemcem.

III.

1. V článku I. , odst. 1., nájemní smlouvy se mění znění tak, že Příloha č. 1 je nedílnou součástí dodatku č. 3 k nájemní smlouvě č. 241 195 ze dne 31. 8. 2005.

Ostatní ustanovení tohoto článku a odstavce zůstávají beze změny.

2. Článek I., odst. 2., nájemní smlouvy se mění a nahrazuje novým zněním, které zní takto :

Pronajímatel se zavazuje přenechat a tímto přenechal předmětné pozemky (případně jejich části) do nájmu s tím, že budou využívány za účelem provádění hornické činnosti nebo činnosti prováděné hornickým způsobem, případně s těmito činnostmi souvisejícími. Pronajímané pozemky jsou vyznačeny v Příloze č. 2 tohoto dodatku č. 3.

IV.

1. Článek III., odst.1., nájemní smlouvy se mění a nahrazuje novým zněním, které zní takto :

Nájemné bylo sjednáno dohodou. Obě smluvní strany se dohodly na roční výši nájemného 9,11 Kč za 1m² plochy přímo využívané k dobývání ložiska nerostů o rozloze 5 62 82 m² a 1,66 Kč za 1 m² plochy přímo nevyužívané k dobývání ložiska nerostů o rozloze 26 94 41 m².
Celkové roční nájemné za pozemky uvedené v čl. I. činí po zaokrouhlení na celé koruny 960 001,- Kč.

Slovy: devětsetšedesáttisícjedenakoruna.

Nájemce doloží k 15.12. běžného roku stav skutečného využití pronajímaných pozemků za příslušný rok se zákřesem posunu těžebních hran v daném roce (dle grafické dokumentace vedené nájemcem na základě vyhlášky Českého báňského úřadu č. 435/1992 Sb.

v platném znění), na jehož základě bude po odsouhlasení pronajímatelem proveden výpočet celkového nájemného za příslušný kalendářní rok.

V.

1. Všechna ostatní ujednání nájemní smlouvy č. 241195 ze dne 31.8.2005 zůstávají v platnosti.

VI.

1. Dodatek č.3 k nájemní smlouvě č. 241 195 uzavřené dne 31. 8. 2005 nabývá platnosti a účinnosti dnem podpisu oběma smluvními stranami a tento dodatek je nedílnou součástí nájemní smlouvy č. 241 195.
2. Smluvní strany ve vzájemném konsenzu prohlašují, že se jejich vzájemný vztah v době od 1. 1. 2008 do nabytí účinnosti tohoto dodatku řídil stejnými právy a povinnostmi, jako jsou práva a povinnosti uvedené v tomto dodatku.
3. Tímto dodatkem č. 3 k nájemní smlouvě č. 241 195 uzavřené dne 31. 8. 2005 se ruší dodatek č. 2 k nájemní smlouvě č. 241 195 uzavřený dne 25. 3. 2008.

Tento dodatek č. 3 je vyhotoven ve čtyřech (4) stejnopisech , z nichž po podpisu dva (2) obdrží pronajímatel a dva (2) nájemce.

V Hradci Králové, dne : 17 -09- 2008

V Praze, dne : 17.10. 2008

Pronajímatel

Nájemce :

.....
Ing. Jiří
generální

.....
Pavel Vokáč
prokurista

Přílohy :

- č. 1 Výměry pronajatých ploch dle způsobu využití
- č. 2 Mapa nájemních vztahů na období leden – prosinec 2008
- č. 3 Aktuální výpis z obchodního rejstříku
- č. 4 Výpisy z katastru nemovitostí pro k.ú. Císařský a k.ú. Velký Šenov ze dne 4. 08. 2008
- č. 5 Rozhodnutí o dočasném odnětí pozemků plnění funkcí lesa, vydané Krajským úřadem Ústeckého kraje, OŽP pod zn. 21131/2005, 27673/2005/ŽPZ-OZE ze dne 1. 3. 2005 s nabytím právní moci dne 23. 3. 2005
- č. 6 Oznámení o změně sídla společnosti Kamenolom Císařský, a.s. ze dne 16. 6. 2008

Príloha č. 1 k dodatku č. 3 k nájemní smlouvě č. 241 195 ze dne 31. 8. 2005

Výměry pronajatých ploch dle způsobu využití

katastrální území	parcela číslo	výměra celkem	způsob využití ploch v m ²			
			základní	aktivní	neaktivní	zastavená těžba
1	2	3	4	5	6	7
Cisartský	1604/2	28 808		28 808		
	1604/1	198 451		23 774		174 677
	1604/4	50 488		3 700		46 788
	1285/1	212				212
	1286/1	1 206				1 206
	1286/2	611				611
	1336/1	21 529				21 529
Velký Šenov	1109/1	20 467				20 467
	1073/1	1 608				1 608
	1109/2	727				727
	1086/1	360				360
	1085/2	1 256				1 256
Celkem		325 723		56 282		269 441

Vysvětlivky :

sl. 1 - úplný název katastrálního území

sl. 2 - číslo parcely pronajaté pro těžbu nerostných surovin

sl. 3 - celková výměra pronajaté parcely

sl. 4 - základní (není rozlišen způsob využití) - vyplňuje se jen sloupec č. 4 (sl. 4 = sl. 3), sloupce 5, 6 a 7 se nevyplňují

sl. 5 - aktivní plocha - ve smlouvě je rozlišen způsob využití ploch (přímo využívané plochy), vyplňuje se celá plocha parcely, nebo v případě odlišného způsobu využití pro jednu parcelu se vyplňují sl. č. 5, 6 a 7 - nikdy se nevyplňuje sl. č. 4

sl. 6 - neaktivní plocha - ve smlouvě je rozlišen způsob využití (nepřímo využívané plochy), vyplňuje se celá plocha parcely, nebo v případě odlišného způsobu využití pro jednu parcelu se vyplňují sl. č. 5, 6 a 7, nikdy se nevyplňuje sl. č. 4

sl. 7 - zastavená nebo přerušená těžba - ve smlouvě je rozlišen způsob využití, vyplňuje se celá plocha parcely, nebo v případě odlišného způsobu využití pro jednu parcelu se vyplňují sl. č. 5, 6 a 7, nikdy se nevyplňuje sl. č. 4

Kategorie rozlišení :

Základní - všechny pronajaté pozemky bez rozlišení dalšího způsobu využití

Aktivní (přímo využívané plochy k těžbě surovin) - jsou to těžební a manipulační prostory, aktivní deponie, skládky a odvaly materiálu a vyčlezených odpadních surovin, provozní přístupové komunikace, skryté plochy, technologická zařízení a provozní stavební objekty

Neaktivní (nepřímo využívané plochy k těžbě) - ochranné valy, deponie skrytky, vyňaté plochy z PUPFL, které jsou odlesněny, ale není provedena skryvka nadloží, neaktivní odvaly odpadní suroviny, rekultivované plochy, které nedosáhly stavu zajištění lesního porostu v souladu s § 16, odst. 7 vyhlášky č. 82/1996 Sb.

Zastavená těžba - plochy, kde je zastavena, nebo přerušena těžba - na pronajatých plochách není prováděna žádná těžební činnost kromě rekultivačních a sanačních prací prováděných v souladu s plánem zajištění nebo likvidace ložiska

období leden - prosinec 2008

Příloha č. 2

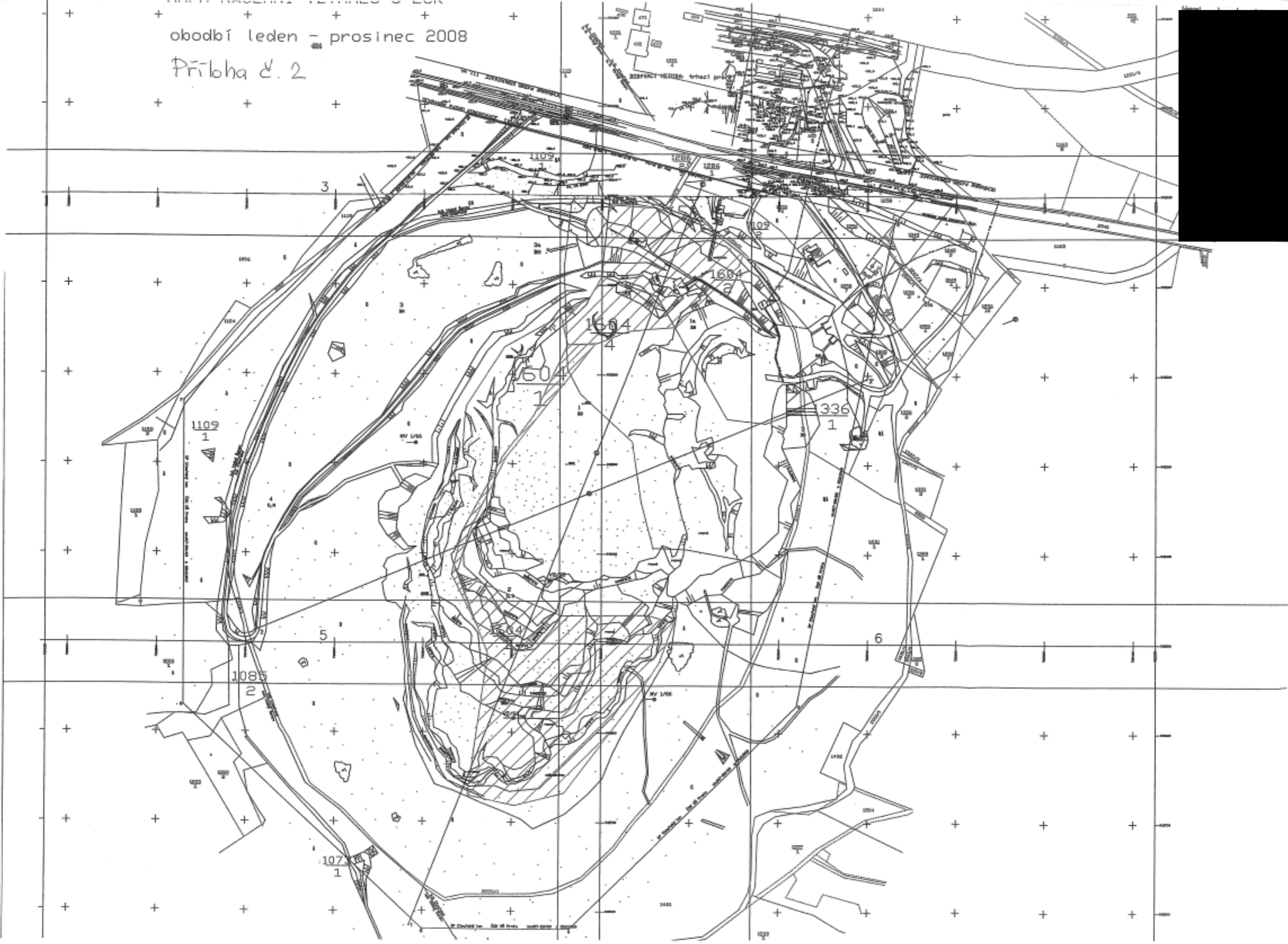

z obchodního rejstříku, vedeného
Krajským soudem v Brně
oddíl B, vložka 3615

Datum zápisu: 1.ledna 1994

Obchodní firma: Kamenolom Císařský a.s.

Sídlo: Praha 9, Ke Klíčovu 9, PSČ 190 00

Identifikační číslo: 491 01 811

Právní forma: Akciová společnost

Předmět podnikání:

- zpracování kamene
- koupě zboží za účelem jeho dalšího prodeje a prodej
- provozování čerpací stanice s palivy a mazivy

Předmět činnosti:

- hornická činnost dle § 2 písm. b), c), d), e) a i) zákona č. 61/1988 Sb., o hornické činnosti, výbušninách a o státní báňské správě, v platném znění

Statutární orgán - představenstvo:

člen představenstva: Christophe Da Poian, [REDACTED]
[REDACTED]
[REDACTED]

den vzniku členství v představenstvu: 16.května 2007

člen představenstva: Ing. Jan Kokeš, [REDACTED]
[REDACTED]

den vzniku členství v představenstvu: 16.května 2007

člen představenstva: Ing. Jaroslav Jarábek, MBA, [REDACTED]
[REDACTED]

den vzniku členství v představenstvu: 5.května 2008

Jednání jménem společnosti:

Jménem společnosti jednají vždy dva členové představenstva společně a za společnost podepisují tak, že k obchodnímu jménu společnosti připojí svůj podpis.

Prokura:

Pavel Vokáč, [REDACTED]
[REDACTED]

Prokurista jedná za společnost samostatně. Prokurista se podepisuje tím způsobem, že k vytištěné nebo jinak napsané firmě podnikatele, za kterého jedná, připojí dodatek

označující prokuru a svůj vlastnoruční podpis.

Dozorčí rada:

člen dozorčí rady: Philippe Quillien, [REDACTED]

[REDACTED]
den vzniku funkce: 16.února 2005

člen dozorčí rady: Alain Boubees, [REDACTED]

[REDACTED]
den vzniku funkce: 16.února 2005

člen dozorčí rady: Alain Benquet, [REDACTED]

[REDACTED]
den vzniku členství v dozorčí radě: 16.května 2007

Jediný akcionář:

COLAS SA

Boulogne Billancourt, [REDACTED]

[REDACTED]
zapsaný v obchodním rejstříku v Nanterre pod číslem 552 025
314

Akcie:

2 800 ks akcie na jméno ve jmenovité hodnotě 100 000,- Kč

Základní kapitál: 280 000 000,- Kč
Splaceno: 280000000 Kč

----- Správnost tohoto výpisu se potvrzuje -----

Krajský soud v Brně [REDACTED]

Číslo výpisu: 41280/2008 [REDACTED]

VÝPIS Z KATASTRU NEMOVITOSTÍ

prokazující stav evidovaný k datu 04.08.2008 09:44:19

Okres: CZ0421 Děčín

Obec: 562912 Velký Šenov

území: 779768 Velký Šenov

List vlastnictví: 644

V kat. území jsou pozemky vedeny ve dvou číselných řadách (St. = stavební parcela)

A Vlastník, jiný oprávněný	Identifikátor	Podíl
Vlastnické právo Česká republika	00000001-001	
Právo hospodařit s majetkem státu Lesy České republiky, s.p., Přemyslova 1106/19, Nový Hradec Králové, 501 68	42196451	

ČÁSTEČNÝ VÝPIS

B Nemovitosti				
Pozemky				
Parcela	Výměra[m2]	Druh pozemku	Způsob využití	Způsob ochrany
1073/1	42020	lesní pozemek		pozemek určený k plnění funkcí lesa
1085/2	6230	lesní pozemek		pozemek určený k plnění funkcí lesa
1086/1	17030	lesní pozemek		pozemek určený k plnění funkcí lesa
1109/1	63865	lesní pozemek		pozemek určený k plnění funkcí lesa

B1 Jiná práva - Bez zápisu
C Omezení vlastnického práva - Bez zápisu
D Jiné zápisy - Bez zápisu
E Nabývací tituly a jiné podklady zápisu

Listina

- Jiná listina číslo 469/1996 Žádost o zápis změny práva hospodaření č.j. 469/96 ze dne 24.6.1996.
Rozhodnutí ministra zemědělství ČR z 11.12.1991, č.j. 6677/91-100.
Rozhodnutí ministra zemědělství ČR z 21.10.1992, č.j. 4822/92-100.
Rozhodnutí ministra zemědělství ze dne 12.8.1997, č.j. 3217/97-1000 o přizpůsobení zakládací listiny podle § 20 odst. 1 zák. č. 77/1997 Sb., o státním podniku.

POLVZ:71/1996 Z-54500071/1996-531

Pro: Lesy České republiky, s.p., Přemyslova 1106/19, Nový Hradec Králové, 501 68 RČ/IČO: 42196451

- Jiná listina číslo 450/1996 Žádost o zápis změny práva hospodaření č.j. 450/96 ze dne 10.9.1996.
Rozhodnutí ministra zemědělství ČR z 11.12.1991, č.j. 6677/91-100.
Rozhodnutí ministra zemědělství ČR z 21.10.1992, č.j. 4822/92-100.

POLVZ:94/1996 Z-54500094/1996-531

Pro: Lesy České republiky, s.p., Přemyslova 1106/19, Nový Hradec Králové, 501 68 RČ/IČO: 42196451

- Ohlášení zániku práva hospodaření a vzniku práva hospodařit ze dne 28.02.2002.

Z-434/2002-531

Pro: Lesy České republiky, s.p., Přemyslova 1106/19, Nový Hradec Králové, 501 68 RČ/IČO: 42196451

VÝPIS Z KATASTRU NEMOVITOSTÍ

prokazující stav evidovaný k datu 04.08.2008 09:44:19

Okres: CZ0421 Děčín

Obec: 562912 Velký Šenov

Kat.území: 779768 Velký Šenov

List vlastnictví: 644

V kat. území jsou pozemky vedeny ve dvou číselných řadách (St. = stavební parcela)

F Vztah bonitovaných půdně ekologických jednotek (BPEJ) k parcelám - Bez zápisu

Katastrální úřad pro Ústecký kraj, Katastrální
pracoviště Rumburk

Vyhotoveno: 04.08.2008 09:44:20

Vyhotovil: Břeň Jaroslav

Řízení PÚ: 1353/2008-53

47/2008-17

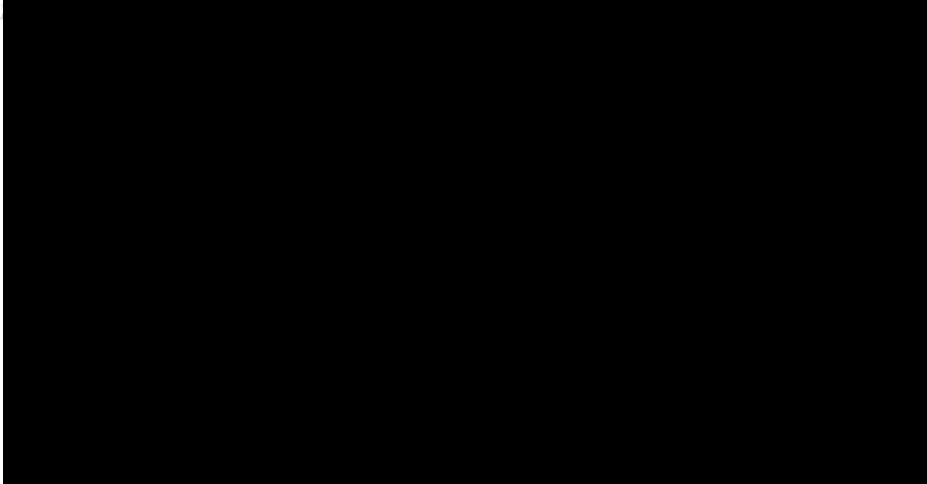

Příloha č. 4)

VÝPIS Z KATASTRU NEMOVITOSTÍ

prokazující stav evidovaný k datu 04.08.2008 08:55:54

Okres: CZ0421 Děčín

Obec: 562858 Šluknov

at.území: 762849 Císařský

List vlastnictví: 1522

V kat. území jsou pozemky vedeny ve dvou číselných řadách (St. = stavební parcela)

A Vlastník, jiný oprávněný	Identifikátor	Podíl
Vlastnické právo Česká republika	00000001-001	
Právo hospodařit s majetkem státu Lesy České republiky, s.p., Přemyslova 1106/19, Nový Hradec Králové, 501 68	42196451	

ČÁSTEČNÝ VÝPIS

B Nemovitosti					
Pozemky	Parcela	Výměra[m2]	Druh pozemku	Způsob využití	Způsob ochrany
	1285/1	212	lesní pozemek		pozemek určený k plnění funkcí lesa
	1286/1	1206	lesní pozemek		pozemek určený k plnění funkcí lesa
	1286/2	611	lesní pozemek		pozemek určený k plnění funkcí lesa
	1336/1	21529	lesní pozemek		pozemek určený k plnění funkcí lesa
	1604/1	299580	lesní pozemek		pozemek určený k plnění funkcí lesa
	1604/2	28808	ostatní plocha	dobývací prostor	
	1604/4	50488	ostatní plocha	dobývací prostor	

B1 Jiná práva - Bez zápisu

C Omezení vlastnického práva - Bez zápisu

D Jiné zápisy - Bez zápisu

E Nabývací tituly a jiné podklady zápisu

Listina

- Jiná listina číslo 469/1996 Žádost o zápis změny práva hospodaření č.j. 469/96 ze dne 24.6.1996.
Rozhodnutí ministra zemědělství ČR z 11.12.1991, č.j. 6677/91-100.
Rozhodnutí ministra zemědělství ČR z 21.10.1992, č.j. 4822/92-100.
Rozhodnutí ministra zemědělství ze dne 12.8.1997, č.j. 3217/97-1000 o přizpůsobení zakládací listiny podle § 20 odst. 1 zák. č. 77/1997 Sb., o státním podniku.

POLVZ:37/1996

Z-50200037/1996-531

Pro: Lesy České republiky, s.p., Přemyslova 1106/19, Nový Hradec Králové, 501 68

RČ/IČO: 42196451

- Jiná listina číslo 450/1996 Žádost o zápis změny práva hospodaření č.j. 450/96 ze dne 10.9.1996.
Rozhodnutí ministra zemědělství ČR z 11.12.1991, č.j. 6677/91-100.
Rozhodnutí ministra zemědělství ČR z 21.10.1992, č.j. 4822/92-100.

POLVZ:43/1996

Z-50200043/1996-531

Pro: Lesy České republiky, s.p., Přemyslova 1106/19, Nový Hradec Králové, 501 68

RČ/IČO: 42196451

VÝPIS Z KATASTRU NEMOVITOSTÍ

prokazující stav evidovaný k datu 04.08.2008 08:55:54

Okres: CZ0421 Děčín

Obec: 562858 Šluknov

Kat.území: 762849 Císařský

List vlastnictví: 1522

V kat. území jsou pozemky vedeny ve dvou číselných řadách (St. = stavební parcela)

Listina

• Ohlášení zániku práva hospodaření a vzniku práva hospodařit ze dne 28.02.2002.

Z-434/2002-531

Pro: Lesy České republiky, s.p., Přemyslova 1106/19, Nový Hradec
Králové, 501 68

RČ/IČO: 42196451

F Vztah bonitovaných půdně ekologických jednotek (BPEJ) k parcelám - Bez zápisu

Katastrální úřad pro Ústecký kraj, Katastrální
pracoviště Rumburk

Vyhotoveno: 04.08.2008 08:55:54

Vyhotovil: Břeň Jaroslav

Řízení PÚ: 1352/2008

47/2008/M

Pl.č.5)

Krajský úřad Ústeckého kraje

odbor životního prostředí a zemědělství

Velká Hradební 3118/48

400 02 Ústí nad Labem

fax: 7420 473 200 240

RNDr. Josef Bártek
Českomoravské štěrkovny
Mokrá 359
664 04 Mokrá



skartační znak: A/20
datum: 1.3.2005
naše značka: 21131/2005,
27673/2005/ŽPZ-
OZE

Toto rozhodnutí na
dne 25. 3. 2005

Č.j. složka : 8693
vyřizuje/tel.: Tichý/583
e-mail:
váš dopis značky/ze dne: Rozhodnutí o odněti pozemků plnění funkcí lesa

Rozhodnutí

Krajský úřad Ústeckého kraje, odbor životního prostředí a zemědělství, jako orgán státní správy lesů příslušný podle § 67 zákona č. 129/2000 Sb., o krajích (krajské zřízení), ve znění pozdějších předpisů a podle § 48a odst. 1, písm. e) zákona č. 289/1995 Sb., o lesích a o změně a doplnění některých zákonů ve znění pozdějších předpisů (dále „lesní zákon“), na základě žádosti o dočasné odněti pozemků plnění funkcí lesa v k.ú. Císařský a v k.ú. Velký Šenov, pro hornickou činnost, dobývání výhradního ložiska čediče v kamenolomu Císařský, zn. 390/Bk-4/2005, ze dne 2.2.2005, podané žadatelem s názvem Kamenolom Císařský a.s., IČ 49101811, se sídlem Příkop 15/17 č.p. 262, 656 13 Brno, zastoupeným na základě plné moci RNDr. Josefem Bártkem, Českomoravské štěrkovny a.s. IČ 63475511, se sídlem Mokrá 359, 664 04 Mokrá, rozhodl ve věci takto:

1. povoluje

podle § 13 odst. 1 lesního zákona

odněti pozemků plnění funkcí lesa

dočasně na dobu 25 let, tj. ode dne 1.4.2005 do dne 31.3.2030, se odnímají pozemky o celkové výměře 25,1750 ha takto:

- v obci Šluknov, v k.ú. Císařská části pozemků
 - p.č. 1336/2 o výměře 0,5323 ha, p.č. 1604/1 o výměře 19,8451 ha,
 - a celé pozemky
 - p.č. 1285/1 o výměře 0,0212 ha, p.č. 1286/1 o výměře 0,1206 ha, p.č. 1286/2 o výměře 0,0611 ha,
 - p.č. 1336/1 o výměře 2,1529 ha, (celkem v k.ú. Císařská 22,7332 ha),
- v obci Šluknov, v k.ú. Velký Šenov části pozemků
 - p.č. 1073/1 o výměře 0,1608 ha, p.č. 1109/1 o výměře 2,0467 ha, p.č. 1086/1 o výměře 0,0360 ha,
 - p.č. 1085/2 o výměře 0,1256 ha,
 - a celý pozemek
 - p.č. 1109/2 o výměře 0,0727 ha, (celkem v k.ú. Velký Šenov 2,4418 ha).

Označení pozemků je provedeno podle výpisu z katastru nemovitostí vydaného Katastrálním úřadem pro Ústecký kraj, Katastrálním pracovištěm Rumburk dne 17.1.2005. Pro určení odněti částí pozemků je směrodatný zakres v kopii katastrální mapy vyhotovený Katastrálním úřadem pro Ústecký kraj, Katastrálním pracovištěm Rumburk, číslo zakázky PU 91/2005, ze dne 17.1.2005, jehož kopie je nedílnou součástí tohoto rozhodnutí.

1. ukládá

podle § 16 odst. 2 písm. f) lesního zákona žadateli tato

opatření v zájmu ochrany pozemků určených k plnění funkcí lesa:

- a) dodržovat základní povinnosti ochrany pozemků určených k plnění funkcí lesa uvedené v § 13 lesního zákona,
- b) před zahájením odlesnění řádně v trénu vytyčit a vyznačit hranice pozemků odňatých plnění funkcí lesa a rovněž části pozemků odňaté plnění funkcí lesa,
- c) započít s odlesněním až po dohodě s Lesní správou Rumburk, která provede vyznačení těžby,
- d) provést pro rekultivační účely skrývku půdy z odlesněných ploch a deponovat ji na lokalitách, které určí Lesní správa Rumburk,
- e) před uplynutím doby dočasného odnětí provést na odňatých pozemcích technické a biologické rekultivace podle předloženého plánu rekultivace zpracovaného firmou R-PRINCIP MOST, s.r.o. (schvaluje se tímto rozhodnutím), při dodržení podmínek stanovených zákonem č. 149/2003 Sb., o uvádění do oběhu reprodukčního materiálu lesních dřevin lesnický významných druhů a umělých kříženců, určeného k obnově lesa a zalesňování, a o změně některých souvisejících zákonů (zákon o obchodu s reprodukčním materiálem lesních dřevin) a prováděcích vyhlášek k tomuto zákonu, tj vyhlášky č. 29/2004 Sb., a vyhlášky č. 139/2004 Sb.

2. stanoví

podle § 17 odst. 1 lesního zákona

poplatek za odnětí,

který je žadatel (Kamenolom Císařský, a.s., IČ 49101811, se sídlem Příkop 15/17, č.p. 262, 656 13 Brno) povinen zaplatit u dočasného odnětí v roční výši **172 084,- Kč** do **31.12. každého roku**, v němž odnětí trvá. Poplatek se platí na účet Finančního úřadu v Ústí nad Labem

Poplatek za odnětí byl stanoven podle přílohy k lesnímu zákonu s použitím průměrné ceny dřeva stanovené Ministerstvem zemědělství podle § 49, odst. 3, písm. e) lesního zákona pro rok 2005 ve výši 775,- Kč.

Nebude-li poplatek zaplacen v plné výši nejpozději v den jeho splatnosti, je žadatel povinen zaplatit za každý den prodlení penále ve výši 0,1% z nezaplacené částky, a to počínaje dnem následujícím po dni splatnosti až do dne zaplacení včetně, podle § 18 odst. 3 lesního zákona.

Odůvodnění

Rozhodnutí o odnětí pozemků plnění funkcí lesa je výjimkou ze zákazu využívat tyto pozemky k jiným účelům (§ 13 odst. 1 lesního zákona). Podáním zn 390/Bk-4/2005 ze dne 2.2.2005, doplněným o potřebné náležitosti dalším podáním zn. 390/Bk-30/2005 ze dne 18.2.2005 požádal žadatel Krajský úřad Ústeckého kraje, odbor životního prostředí a zemědělství o vydání rozhodnutí podle § 16, odst. 1, lesního zákona. Podání bylo doloženo souhlasným stanoviskem Lesní správy Rumburk, tedy zástupce vlastníka pozemků a zároveň odborného lesního hospodáře. Pozemky u nichž dojde k dotčení leží v dobývacím prostoru Císařský (evidenční číslo 70511), a jsou zahrnuty v povolení hornické činnosti vydaném OBÚ Most, pod čj. 2963/98/II, dne 28.9.1998.

Pozemky v dobývacím prostoru kamenolomu Císařský byly již dočasně vyňaty z lesního půdního fondu rozhodnutím Ministerstva životního prostředí č.j. OOLP/1463/94 – 780 vydaným dne 16.3.1995, s dobou platnosti do 31.13.2003.

Žadatel Kamenolom Cisařský a.s., Brno požádal dopisem ze dne 11.10.2004 Ministerstvo zemědělství ČR o vydání výkladového stanoviska v pochybnosti zda platnost rozhodnutí Ministerstva životního prostředí o vynětí pozemků z lesního půdního fondu je časově omezena na dobu uvedenou v rozhodnutí tedy do 31.12.2003, a nebo na dobu nejasně konstatovanou v odůvodnění předmětného rozhodnutí, kde je uvedeno, že dočasný zábor je časově shodný s plánem otvírky, přípravy a dobývání.

Výkladová komise Ministerstva zemědělství ČR vydala pod zn. 42143/04 -16210 dne 3.12.2004 jednoznačné stanovisko v tom smyslu, že rozhodnutí Ministerstva životního prostředí, č.j. OOLP/1463/94 – 780, jako tehdejšího orgánu státní správy je platné (omezené) na dobu do 31.12.2003, jak je uvedeno v jeho výroku. Dikce odůvodnění tohoto rozhodnutí, která poukazuje na soulad s rozhodnutím o stanovení dobývacího prostoru nemá v této souvislosti relevanci.

Z těchto důvodů požádal Kamenolom Cisařský, a.s. Krajský úřad Ústeckého kraje, jako místně a věcně příslušný orgán státní správy lesů o vydání nového rozhodnutí ve věci.

Nárok Lesů České republiky s.p., které mají právo hospodaření k pozemkům u nichž dochází k odnětí, na úhradu ztráty z předčasné likvidace lesních porostů a na zvýšené provozní náklady podle § 21, odst. 2 a 3, lesního zákona není vydáním tohoto rozhodnutí dotčen.

U pozemků dočasně odňatých dochází k opětovnému využití k plnění funkcí lesa dnem oznámení žadatele Krajskému úřadu Ústeckého kraje, odboru životního prostředí a zemědělství o skončení jiného využití a o zabezpečení opatření uvedených v § 4, odst. 1, vyhlášky č. 77/1996 Sb., o náležitostech žádosti o odnětí nebo omezení a podrobnostech o ochraně pozemků určených k plnění funkcí lesa.

Platnost rozhodnutí o dočasném odnětí zaniká podle § 16, odst. 5, písm. a), lesního zákona uplynutím doby, na kterou bylo rozhodnutí vydáno. Případnou žádost o prodloužení doby platnosti rozhodnutí je nutno podat Krajskému úřadu Ústeckého kraje, odboru životního prostředí, před uplynutím doby platnosti.

Poučení

Proti tomuto rozhodnutí se lze podle § 54 odst. 2 zákona č. 71/1967 Sb., o správním řízení, ve znění pozdějších předpisů, do 15 dnů ode dne jeho oznámení k Ministerstvu zemědělství České republiky v Praze podáním učiněným u Krajského úřadu Ústeckého kraje.

Jan Zdražil
řídící odboru

Přílohy: 2 (výpočet a rozdělení poplatku, kopie GP)

Rozdělovník:

účastníci řízení –

1. RNDr. Josef Bártek, Českomoravské štěrkovny a.s., Mokrá 359, 664 04 Mokrá
2. LČR, Lesní správa Rumburk, Sukova 785/22a, 408 01 Rumburk

dále obdrží (po nabytí právní moci) –

3. Finanční úřad Ústí nad Labem, Dlouhá 3359, 400 21 Ústí nad Labem
4. Státní fond životního prostředí, Kaplanova 1931/1, 148 00 Praha 4 – Chodov
5. Městský úřad Děčín, odbor životního prostředí, Mírové nám. 1175/5, 405 38 Děčín
6. Městský úřad Šluknov, Náměstí Míru 1, 407 77 Šluknov



Kamenolom Císařský a. s., Ke Klíčovu 9, 190 00 Praha 9

Společnost je zapsána v Obchodním rejstříku vedeném Krajským soudem v Brně, oddíl B., vložka 3615

Česká republika, ob. Hradec Králové	
Právní forma: s.p.a., Hradec Králové 8	
IČ: 647/2008	
Období: 26.6.08	647/2008
Číslo účtu: 647/2008/241/85/392.4	
Číslo účtu: 1	031ČEJNÉ

V Jihlavě dne 16.6.2008

Oznámení o změně sídla společnosti Kamenolom Císařský a. s.

Vážení obchodní partneři,

dovolujeme si Vám touto cestou sdělit, že dne 3. června 2008 bylo do obchodního rejstříku vedeného Krajským soudem v Brně zapsáno nové sídlo společnosti Kamenolom Císařský a. s., které je nyní na adrese Ke Klíčovu 9, 190 00 Praha 9.

S ohledem na shora uvedené skutečnosti si Vás tímto dovoluujeme požádat, abyste počínaje dnem doručení tohoto oznámení na veškeré daňové doklady, smlouvy a na další obchodní korespondenci s naší společností používali shora uvedenou novou adresu.

Veškeré takto vystavené dokumenty posílejte dále na původní korespondenční adresu Kosovská 10, 586 37 Jihlava.

S pozdravem

Zasílatelská adresa:
Kamenolom Císařský a.s.

Kosovská 10
586 37 Jihlava
Czech Republic

DIČ: CZ49101811

PŘEJEJ NA VĚDOMÍ JAKÉ SPRÁVITELNĚ!