

NÁJEMNÍ SMLOUVA

uzavřená v souladu se zákonem č. 89/2012 Sb., občanský zákoník, v platném znění, a dle usnesení Rady MČ Praha 4 č. 8R-264/2021 ze dne 28.4.2021.

I. Smluvní strany

1.1. Pronajímatel: **městská část Praha 4**
zastoupená: Bc. Michalem Hrozou, místostarostou městské části Praha 4,
na základě plné moci ze dne 15.5.2019
se sídlem: Antala Staška 2059/80b, 140 46 Praha 4
IČ: 00063584
DIČ: CZ00063584



ID DS: ergbrf7
/dále jen pronajímatel/

a

1.2. Nájemce: **Jana Melíšková**
se sídlem: Příčná 175, 250 67, Klecany
IČO: 09189785, podnikatelka je zapsána v živnostenském rejstříku, Úřad
příslušný podle §71 odst. 2 živnostenského zákona: Městský úřad Brandýs nad
Labem



ID DS: nemá
/dále jen nájemce/

II. Úvodní ustanovení

2.1. Nemovitost, ve které se nachází předmět nájmu, přešla dle zákona č. 172/1991 Sb., o přechodu některých věcí z majetku České republiky do vlastnictví obcí, do vlastnictví hl. m. Prahy a na základě § 19 odst. 1 zákona č. 131/2000 Sb. a Statutu byla svěřena do správy městské části Praha 4. Nebytový prostor je spravován společností 4-Majetková, a.s., se sídlem Plamínkové 1592/4, Praha 4, 140 00, IČ: 28477456.

2.2. Záměr pronájmu byl zveřejněn na úřední desce od 8.4.2021 do 26.4.2021 pod pořadovým číslem ZP NJ 21/21.

III. Předmět nájmu a účel nájmu

3.1. Předmětem nájmu je **nebytová jednotka č. 301** o celkové výměře 47,10 m² sestávající se z prodejny o výměře 27,02 m², zázemí o výměře 11,69 m², šatny o výměře 4,63 m², umývárny o výměře 2,79 m² a WC o výměře 0,99 m² a **nebytová jednotka č. 501** o celkové výměře 68,20 m² sestávající se z prodejny o výměře 26,57 m², přípravny o výměře 13,53 m², chladicího boxu o výměře 6,65 m², skladu s kanceláří o výměře 16,53 m², skladu o výměře 2,84 m², umývárny o výměře 1,07 m² a WC o výměře 0,98 m², v přízemí domu **č.p. 242, č. or. 25, na pozemku parc. č. 28, ul. Podolská, Praha 4, k.ú. Michle** a specifikovaný v situačním plánu, které tvoří nedílnou přílohu č. 1 této smlouvy. **Celková výměra předmětu nájmu tedy činí 115,30 m².**



3.2. Stavebně technický účel užívání předmětu nájmu: prodejna

3.3. Předmět podnikání, k jehož výkonu je předmět nájmu určen: výroba, obchod a služby neuvedené v přílohách 1 až 3 živnostenského zákona; řeznictví a uzenářství, hostinská činnost, prodej kvasného lihu, konzumního lihu a lihovin

3.4. Účel nájmu: prodejna maso uzeniny

3.5. Nájemce je oprávněn k vykonávané činnosti, což dokládá výpisem z živnostenského rejstříku vydaném Úřadem příslušným podle §71 odst. 2 živnostenského zákona: Městský úřad Brandýs nad Labem, který je nedílnou přílohou č. 2 této smlouvy.

3.6. Smluvní strany se dohodly, že každá změna předmětu podnikání v předmětu nájmu je považována za změnu, která ovlivní podstatným způsobem využití předmětu nájmu a nájemce je povinen oznámit ji předem pronajímateli a vyžádat si jeho předchozí písemný souhlas.

IV. Doba nájmu

4.1. Nájem nebytových prostor je sjednán na dobu neurčitou.

4.2. O předání a převzetí předmětu nájmu bude smluvními stranami pořízen písemný protokol, podepsaný zástupci smluvních stran, který se stane nedílnou součástí této smlouvy.

V. Nájemné a služby

5.1. Pronajímatel touto smlouvou pronajímá nájemci předmět nájmu za dohodnuté smluvní nájemné ve výši 2.130 Kč bez DPH/m²/rok za NP 301 a 2.646 Kč bez DPH/m²/rok za NP 501. K sjednanému nájemnému se uplatňuje základní sazba daně z přidané hodnoty ve výši 21 %.

Měsíční platby nájemného za NP 301 činí	8.360 Kč bez DPH	10.116 Kč s DPH.
Celkové roční nájemné za NP 301 činí	100.320 Kč bez DPH	121.392 Kč s DPH.
Měsíční platby nájemného za NP 501 činí	15.038 Kč bez DPH	18.196 Kč s DPH.
Celkové roční nájemné za NP 501 činí	180.456 Kč bez DPH	218.352 Kč s DPH.

Dojde-li ke změně sazby DPH, pronajímatel bez zbytečného odkladu nájemci písemně oznámí nově vypočítané platby nájemného včetně DPH. Nedoručí-li pronajímatel nájemci toto oznámení do dne účinnosti zákona měnícího sazbu DPH, povinnost nájemce platit nájemné včetně DPH dle nově platné sazby DPH tím není dotčena.

5.2. Nad rámec sjednaného nájemného je nájemce povinen hradit zálohy na služby s nájmem související. Zálohy nepodléhají dani z přidané hodnoty.

Ke dni uzavření smlouvy byly pronajímatelem stanoveny zálohy v následující výši :

za NP 301:

- vodné a stočné	281 Kč/měs.
- úklid	210 Kč/měs.
- společná elektřina	81 Kč/měs.
Zálohy na služby činí celkem	572 Kč/měs.
Zálohy na služby činí celkem	6.864 Kč/ročně.

za NP 501:

- vodné a stočné	1.100 Kč/měs.
- úklid	350 Kč/měs.
- společná elektřina	135 Kč/měs.
Zálohy na služby činí celkem	1.585 Kč/měs.
Zálohy na služby činí celkem	19.020 Kč/ročně.

5.3. Nájemce je povinen hradit sjednané nájemné za pronajatý prostor včetně záloh na služby s nájmem související vždy nejpozději do posledního dne příslušného kalendářního měsíce, za nějž platí, na účet uvedený v čl. 5.4. smlouvy. Pokud doba nájmu nezapočala 1. den kalendářního měsíce, ale v jeho průběhu, nájemce platí nájemné v poměrné výši zaokrouhlené na celé koruny nahoru podle počtu dnů trvání doby nájmu v daném kalendářním měsíci.

5.4.

Platby nájemného za pronajatý nebytový prostor včetně záloh na služby s nájmem související je nájemce povinen poukazovat bezhotovostně (nebo složenkou) na účet č. [REDACTED]

[REDACTED] 572 Kč/měs.

[REDACTED] 1.585 Kč/měs.

Zaplacením se rozumí připsání na účet. Daňovým dokladem na platby nájemného je splátkový kalendář, který vystavuje pronajímatel na vyžádání nájemce.

5.5. V případě nesplnění povinnosti platit nájemné nebo služby řádně a včas je smluvními stranami sjednána smluvní pokuta ve výši 0,5% z dlužné částky, kterou pronajímatel uplatní za každý započatý kalendářní den prodlení s kteroukoli platbou dle této smlouvy (zejména jednotlivé platby nájemného a služeb nebo jejich část, doplatek z vyúčtování služeb, doplatek valorizace) s tím, že právo na náhradu škody zůstává nedotčeno a pronajímatel se může domáhat náhrady škody přesahující smluvní pokutu. Smluvní pokutu může pronajímatel započítat na nájemcem složenou peněžitou jistotu.

5.6. S ohledem na míru inflace se smluvní strany dohodly, že sjednaná výše nájemného dle čl. 5.1. této smlouvy bude každoročně zvyšována vždy tehdy, pokud tak pronajímatel rozhodne, podle míry inflace za uplynulý rok oficiálně vyhlášené Českým statistickým úřadem. Nový výpočet nájemného bude nájemci písemně oznámen do 31.3. kalendářního roku s účinností od 1.1. kalendářního roku a od tohoto oznámení je nájemce povinen platit toto valorizované nájemné. Valorizaci nájemného (rozdíl mezi dosavadním nájemným zaplaceným od 1.1. kalendářního roku a nájemným zvýšeným podle míry inflace s účinností od 1.1. kalendářního roku) nájemce zaplatí spolu s platbou již valorizovaného nájemného. Takto stanovené (valorizované) nájemné bude výchozí částkou pro výpočet nájemného v následujícím roce.

5.7. V případě navýšení cen služeb či jiných skutečností rozhodných pro jejich výši či výši záloh (např. vysoký nedoplatek za předcházející zúčtovací období) budou navýšeny i uvedené zálohové platby služeb písemným oznámením zaslaným nájemci. Změněná měsíční záloha může být požadována nejdříve za kalendářní měsíc následující po kalendářním měsíci, ve kterém bylo nájemci doručeno písemné oznámení nové výše zálohy obsahující odůvodnění.

Způsob rozúčtování nákladů na jednotlivé služby se bude řídit právními předpisy, a to na základě dohody i v případě, kdy nájemní poměr nespádá do věcné působnosti daného právního předpisu (např. nebytové prostory mimo bytový dům nespádající do působnosti zákona č. 67/2013 Sb.). Vyúčtování služeb doručí pronajímatel nájemci do čtyř měsíců po skončení zúčtovacího období. Pronajímatel umožní k nájemcově žádosti nahlédnout mu do vyúčtování nákladů na poskytnuté služby a do dokladů k vyúčtování nákladů služeb do pěti měsíců po skončení zúčtovacího období. Případné námítky ke způsobu a obsahu vyúčtování doručí nájemce pronajímateli do třiceti dnů ode dne doručení vyúčtování, popřípadě ode dne nahlédnutí do vyúčtování nákladů na poskytnuté služby a doložení dokladů. Pronajímatel vyřídí případné námítky včetně doručení případného opravného vyúčtování do sedmi měsíců po skončení zúčtovacího období. Případné nedoplatky či přeplatky z vyúčtování služeb jsou splatné do osmi měsíců od skončení zúčtovacího období.

Lhůty zde ujednané platí za předpokladu doručení vyúčtování dodavatele služby pronajímateli do konce února po zúčtovacím období včetně vyřízení případné reklamace pronajímatele. Za každý kalendářní měsíc od skončení února počínaje do kalendářního měsíce, ve kterém bude doručeno vyúčtování služeb dodavatelem služeb pronajímateli včetně případné reklamace pronajímatele konče, se lhůty uvedené v tomto článku prodlužují o jeden měsíc.

5.8. Neurčí-li nájemce v případě placení peněžitého dluhu jinak, započte pronajímatel plnění nájemce na nejdříve splatnou jistinu. Nebudou-li plněním vyrovnány v plné výši všechny stejně splatné jistiny, započte pronajímatel plnění na tyto jistiny poměrně rovným dílem. Teprve po zápočtu na jistinu započte pronajímatel plnění rovným dílem na úroky, poplatky z prodlení a náklady spojené s uplatněním pohledávky.

5.9. Pronajímatel neposkytne nájemci přiměřenou slevu z nájemného, pokud bude rušen v užívání předmětu nájmu nebo jinak dotčen jednáním třetí osoby, jestliže toto rušení nebude způsobeno oprávněnými uživateli ostatních bytových a nebytových prostor v nemovitosti a osobami, které za nimi docházejí. Avšak ani v případě rušení v užívání předmětu nájmu neposkytne pronajímatel nájemci přiměřenou slevu z nájemného, pokud byl rušen v užívání předmětu nájmu bezprávnou výhrůžkou, přestupkem nebo trestným činem.

VI. Práva a povinnosti pronajímatele

6.1. Pronajímatel se zdrží všech činností, které by bránily nájemci řádně užívat pronajaté prostory v souladu s předmětem smlouvy.

6.2. Pronajímatel je oprávněn zasahovat do pronajatých prostor, pokud to bude nutné k provedení prací při rekonstrukci, opravách nebo údržbě ostatních částí domu a nájemce je povinen tento zásah po nezbytně nutnou dobu strpět, jinak je nájemce povinen zaplatit pronajímateli smluvní pokutu ve výši 100,-Kč za každý, byť jen započatý, den prodlení se splněním této povinnosti s tím, že právo na náhradu škody zůstává nedotčeno a pronajímatel se může domáhat náhrady škody přesahující smluvní pokutu. Smluvní pokutu může pronajímatel započítat na nájemcem složenou peněžitou jistotu.

6.3. Pronajímatel je oprávněn podle svého uvážení provádět kontroly dodržování povinností nájemcem. Nájemce je povinen pronajímateli tyto kontroly umožnit a zabezpečit přítomnost svých pověřených pracovníků, jinak je nájemce povinen zaplatit pronajímateli smluvní pokutu ve výši 100,-Kč za každý, byť jen započatý, den prodlení se splněním této povinnosti s tím, že právo na náhradu škody zůstává nedotčeno a pronajímatel se může domáhat náhrady škody přesahující smluvní pokutu. Smluvní pokutu může pronajímatel započítat na nájemcem složenou peněžitou jistotu.

6.4. Pronajímatel neodpovídá nájemci za dodávky těch služeb, které si nájemce zajistí smluvně přímo s jednotlivými dodavateli.

VII. Práva a povinnosti nájemce

7.1. Nájemce se seznámil se stavem pronajímaných nebytových prostor a v tomto stavu je přebírá, což stvrzuje podpisem této smlouvy. Nájemce je povinen provádět kontroly pronajatých prostor z hlediska požární ochrany a prevence, bezpečnosti práce, jakož i další kontroly vyplývající z právních předpisů.

7.2. Nájemce je oprávněn umístit v pronajatém prostoru své technické vybavení i speciální kusy nábytku při dodržení platných norem a kolaudačního rozhodnutí, kolaudačního souhlasu či oznámení stavebníka stavebnímu úřadu podle § 120 odst. 1 stavebního zákona. Pronajímatel však neručí za případné poškození, odcizení, jakož i jiné škody na věcech v majetku nájemce. Pronajímatel není v tomto smyslu povinen uzavírat jakékoliv pojistné smlouvy.

7.3. Nájemce je povinen pronajaté prostory užívat pouze ke smlouvenému účelu a předmětu podnikání, a to způsobem obvyklým a povaze místností přiměřených, při dodržování veškerých právních zejména

požárních, bezpečnostních a hygienických, včetně společných prostor domu. Odpovědnost za dodržování těchto předpisů nese nájemce.

7.4. Nájemce je povinen bez zbytečného odkladu upozornit pronajímatele na potřebu větších oprav a nájemce je povinen umožnit jejich provedení. V případě, že tak neučiní, nese odpovědnost za škodu, která nesplněním této povinnosti vznikla. Pronajímatel je oprávněn posoudit potřebu opravy.

7.5. Nájemce je povinen zajistit řádnou ochranu pronajatého prostoru.

7.6. Nájemce je povinen udržovat pronajatý prostor po celou dobu nájmu minimálně ve stavu, v jakém mu byl pronajat. Je povinen udržovat prostor vně i uvnitř v pořádku a čistotě. Nájemce je povinen dodržovat v domě klid, dobré mravy a obecně závazné právní předpisy. Nájemce je povinen hradit náklady spojené s obvyklým udržováním předmětu nájmu a v rámci toho zabezpečovat na své náklady drobné opravy a běžnou údržbu předmětu nájmu.

7.7. Drobnými opravami a běžnou údržbou předmětu nájmu se rozumí:

a/ drobné opravy: opravy podlah, podlahových krytin, výměny prahů a lišt,

opravy jednotlivých částí oken a dveří a jejich součástí,

výměny a opravy elektrických koncových zařízení a rozvodných zařízení zejm. vypínačů, zásuvek, jističů, zvonků, osvětlovacích těles, domácích telefonů, elektrických zámků, zásuvek rozvodů datových sítí, signálů digitálního televizního vysílání,

výměny zdrojů světla v osvětlovacích tělesech, opravy a výměny osvětlovacích těles,

opravy a výměny uzavíracích ventilů u rozvodu plynu s výjimkou hlavního uzávěru pro nebytový prostor,

opravy a výměny uzavíracích armatur na rozvodech vody, opravy a výměny sifonů a lapačů tuku,

opravy vodovodních výtoků, zápachových uzávěrek, odsavačů par, digestoří,

opravy a výměny mísících baterií, sprch, ohříváčů vody, umyvadel, van, výlevek, dřezů, splachovačů, bidetů, infrazářičů, vařičů,

opravy kuchyňských linek, vestavěných a přistavěných skříní,

opravy kamen na tuhá paliva, plyn a elektřinu, a kotlů etážového topení na pevná, kapalná a plyná paliva včetně opravy a výměny uzavíracích a regulačních armatur a ovládacích termostatů etážového topení.

Za drobné opravy se považují i výměny drobných součástí těchto shora vyjmenovaných předmětů.

b/ běžná údržba: zejména pravidelné prohlídky a čištění předmětů shora uvedených, dále pak malování včetně opravy omítek, tapetování a čištění podlah včetně podlahových krytin a obkladů stěn, pravidelné prohlídky a čištění předmětů vnitřního vybavení předmětu nájmu, čištění zanesených odpadů až ke svislým rozvodům a vnitřní nátěry.

7.8. Nájemce není oprávněn bez předchozího písemného souhlasu pronajímatele provádět úpravy pronajatého prostoru.

7.9. Nájemce je oprávněn přenechat pronajatý nebytový prostor nebo jeho část do podnájmu třetím osobám jen s předchozím písemným souhlasem pronajímatele.

7.10. Nájemce je povinen odstranit na svůj náklad v přiměřené době veškeré škody v pronajatém prostoru způsobené nájemcem, jeho zaměstnanci či osobami, které za ním přicházejí. Nájemce je zároveň povinen zajistit vše potřebné k odvrácení hrozících škod, havárií apod. a ihned vyrozumět správní firmu.

7.11. Nájemce je povinen hradit nájemné, záloh na služby a nedoplatky z vyúčtování služeb za podmínek uvedených v této smlouvě.

7.12. Nájemce je povinen zajistit na svůj náklad provádění periodických kontrol, revizí a technických prohlídek elektrických a plynových spotřebičů, strojů a přístrojů a dalších vyhrazených technických zařízení jím umístěných v předmětu nájmu ve smyslu platných právních předpisů. Nájemce je povinen dbát na to, aby spotřebiče, stroje a přístroje a další vyhrazená technická zařízení byly obsluhovány odborně zaškolenou obsluhou a zapínány tak, aby nedošlo k přetížení elektroinstalace či jiné škodě z nevhodné manipulace. Nájemce je povinen kopie revizních zpráv předávat bez zbytečného odkladu správní firmě.

Nájemce je povinen zabezpečovat školení svých zaměstnanců z hlediska požární ochrany a bezpečnosti práce. Nájemce je dále povinen provádět kontroly předmětu nájmu z hlediska požární ochrany a zajistit jeho vybavení ručními hasicími přístroji. Nájemce je povinen při užívání a provozu předmětu nájmu dodržovat veškeré právní, zejména pak protipožární, bezpečnostní a hygienické předpisy. Odpovědnost za dodržování těchto předpisů nese nájemce. Nájemce je povinen na úseku požární ochrany provozovat činnosti v předmětu nájmu v souladu s prohlášením o začlenění do kategorie činností podle požárního nebezpečí a zákona č. 133/1985 Sb. o požární ochraně ve znění pozdějších předpisů. Nájemce se zavazuje zabezpečit plnění povinností na úseku požární ochrany (dále jen PO) v souladu s právními předpisy u osob zajišťujících provoz v předmětu nájmu, oznámit neodkladně pronajímateli vznik každého požáru v předmětu nájmu a škodu jím způsobenou a uhradit veškerou škodu způsobenou pronajímateli nebo třetím osobám, pokud se prokáže, že škoda způsobená požárem byla zapříčiněna činností nájemce. Nájemce se dále zavazuje provádět práce, které mohou vést ke vzniku požáru, pouze na základě písemného vyjádření pronajímatele a umožňovat po dohodě zpřístupnění předmětu nájmu za účelem provedení kontrol k zajištění požární bezpečnosti. Pronajímatel a nájemce si vzájemně písemně oznámí osoby odpovědné za plnění povinností na úseku PO dle ust. § 2 odst. 2 zákona č. 133/1985 Sb.

7.13. Nájemce je oprávněn užívat jako přístupové cesty do pronajatého prostoru společné prostory domu.

VIII. Peněžítá jistota

8.1. Nájemce je povinen před podpisem této smlouvy složit na účet pronajímatele [REDAKCE] peněžitou jistotu ve výši 23.565 Kč. Nájemce složil dne 9.5.2006 na účet pronajímatele [REDAKCE] částku 23.565 Kč jako jistotu před podáním žádosti o pronájem nebytové jednotky specifikované v čl. III. této smlouvy. Celková částka peněžité jistoty ve výši 23.565 Kč je deponována na [REDAKCE]. Složená peněžítá jistota nebude úročena. Náklady s vedením účtu nese pronajímatel. Doklad o složení peněžité jistoty je přílohou č. 3 k této smlouvě.

8.2. Účelem peněžité jistoty je zajištění úhrad pohledávek pronajímatele, které vzniknou zejména z titulu náhrady škody za poškození pronajatého nebytového prostoru či zařízení nebo společných prostor a společného zařízení v nemovitosti, škody spočívající v ušlém zisku pronajímatele v důsledku pronajímatelem poskytnuté slevy na nájemném nebo službách ostatním nájemcům v nemovitosti zapříčiněné neoprávněným jednáním nájemce, dále zajištění úhrad pohledávek pronajímatele na nájemném nebo na službách spojených s užíváním nebytového prostoru a úhrad pohledávek pronajímatele z titulu úhrady smluvní pokuty nebo bezdůvodného obohacení nebo náhradního plnění pronajímatele při odstranění závadného stavu způsobeného nájemcem či uvedení předmětu nájmu do původního stavu.

8.3. Pro případ čerpání peněžité jistoty pronajímatelem k účelům uvedeným v čl. 8.2. se nájemce zavazuje nejpozději do dvou měsíců od oznámení pronajímatele čerpání peněžité jistoty doplnit pronajímateli odpovídající peněžitou částku, aby složená peněžítá jistota odpovídala trojnásobku měsíčního nájemného a měsíčních záloh na služby. V případě zvýšení nájemného nebo záloh na služby tak, že dosavadní výše peněžité jistoty je nižší než dva a půl násobek nájemného a záloh na služby po zvýšení, je pronajímatel oprávněn požadovat, aby nájemce do dvou měsíců od oznámení pronajímatele doplnil odpovídající peněžitou částku, aby složená peněžítá jistota odpovídala trojnásobku měsíčního nájemného a měsíčních záloh na služby po zvýšení. Nájemce je povinen čerpanou nebo nízkou peněžitou jistotou doplnit, a pokud tak přes písemnou výzvu ve sjednané lhůtě neučiní, je pronajímatel oprávněn odstoupit od smlouvy.

8.4. Složená peněžítá jistota se nepovažuje za zálohově zaplacené nájemné a služby a do jejího čerpání ani za majetek pronajímatele.

8.5. Pronajímatel se zavazuje, že po skončení nájmu, nejpozději do 15 dnů po vyklizení pronajatého nebytového prostoru a jeho řádného předání pronajímateli, vyplatí nájemci peněžitou jistotu uvedenou v čl. 8.1., pokud nedojde k čerpání peněžité jistoty z důvodů uvedených v čl. 8.2.

IX. Zánik nájmu

9.1. Smluvní vztah zaniká:

- a/ dohodou smluvních stran
- b/ výpovědí
- c/ zánikem předmětu nájmu
- d/odstoupením od smlouvy (příčemž nájem nezaniká od počátku)
- e/ splněním rozvazovací podmínky

9.2. Smlouvu mohou smluvní strany písemně vypovědět, pokud se nedohodnou:

- a) o změně výše či splatnosti nájemného nebo
- b) o změně rozsahu služeb.

9.3. Nájemce může smlouvu písemně vypovědět, pokud:

- a) nemá zájem dále předmět nájmu užívat,
- b) ztratil způsobilost k podnikání, k jehož výkonu je předmět nájmu pronajat,
- c) přestal být předmět nájmu z objektivních důvodů způsobilý k předmětu podnikání, k jehož výkonu byl pronajat,
- d) mu pronajímatel nepovolil stavební úpravy či přenechání předmětu nájmu či jeho části do podnájmu nebo
- e) pokud se s pronajímatelem nedohodl o změně účelu nájmu nebo předmětu podnikání v předmětu nájmu.

9.4. Pronajímatel může smlouvu písemně vypovědět, pokud:

- a) nemá zájem, aby nájemce předmět nájmu užíval,
- b) nájemce ztratil způsobilost k podnikání, k jehož výkonu je předmět nájmu pronajat nebo
- c) má být nemovitost, v níž se nachází předmět nájmu, odstraněna, anebo přestavována tak, že to brání dalšímu užívání předmětu nájmu.

9.5. V případě výpovědi z důvodů uvedených v čl. 9.2. až 9.4., je výpovědní doba tříměsíční a začíná běžet od prvního dne měsíce následujícího po doručení výpovědi.

9.6. Pro případ, že nájemce nedodrží účel nájmu nebo předmět podnikání/činnosti v předmětu nájmu nebo neplatí řádně nebo včas sjednané nájemné nebo zálohové platby služeb nebo nedoplatek z vyúčtování služeb nebo podnájímá pronajatý prostor nebo jeho část třetím osobám bez předchozího souhlasu pronajímatele nebo je pravomocně odsouzen pro úmyslný trestný čin, může pronajímatel smlouvu vypovědět s třicetidenní výpovědní dobou, která začíná běžet od prvního dne měsíce následujícího po doručení výpovědi. Pro případ, kdy je pronajímatel v prodlení s vyplacením přeplatku z vyúčtování služeb, může nájemce smlouvu vypovědět s třicetidenní výpovědní dobou, která začíná běžet od prvního dne měsíce následujícího po doručení výpovědi. Předchozí výzva k nápravě druhé smluvní straně a poskytnutí lhůty k nápravě nejsou třeba.

9.7. Nájemce může smlouvu vypovědět bez výpovědní doby, pokud třetí osoba uplatňuje vlastnické nebo jiné právo k předmětu nájmu nebo žádá vyklizení předmětu nájmu a pronajímatel i přes písemnou žádost nájemce neposkytne nájemci ochranu k nerušenému užívání předmětu nájmu.

9.8. Pronajímatel může smlouvu vypovědět bez výpovědní doby, pokud nájemce užívá předmět nájmu takovým způsobem, že se opotřebovává nad míru přiměřenou okolnostem nebo že hrozí zničení předmětu nájmu nebo nemovitosti nebo pokud opakovaně ruší v užívání ostatní oprávněné uživatele bytů či nebytových prostor v nemovitosti, nebo provádí stavební úpravy bez souhlasu pronajímatele nebo umístil na nemovitost vývěsní štíty nebo reklamu bez souhlasu pronajímatele, a ani přes písemnou výzvu pronajímatele k nápravě s upozorněním na možnost výpovědi nezjedná do sedmi dnů od doručení výzvy nápravu. Hrozí-li však vážné nebezpečí z prodlení, má pronajímatel právo vypovědět smlouvu písemně bez výpovědní doby, aniž by vyzval nájemce k nápravě s upozorněním na možnost výpovědi.

9.9. Strana, která nájem vypoví, neposkytne druhé straně odstupné.

9.10. Smlouva zanikne jejím rozvázáním za splnění podmínky, že soud vydá rozhodnutí o úpadku nájemce. Smlouva zanikne dnem vydání rozhodnutí soudu o úpadku nájemce.

9.11. Nájemce je povinen vyklidit a protokolárně odevzdat vyklizený pronajatý prostor pronajímateli ke dni skončení nájemního poměru ve stavu, v jakém ho převzal, popř. v jakém byl kolaudován či oznámen stavebnímu úřadu stavebníkem k užívání podle § 120 odst. 1 stavebního zákona, s přihlédnutím k obvyklému opotřebení, jinak se sjednává smluvní pokuta ve výši 100,- Kč každý den prodlení až do vyklizení, aniž je dotčeno právo na náhradu škody.

Nájemce souhlasí s tím, že v případě, že ani ve lhůtě 10 dnů od skončení nájemního poměru nepředá pronajímateli vyklizený předmět nájmu, pronajímatel je oprávněn vstoupit do předmětu nájmu a protokolárně ho převzít při respektování ustanovení občanského zákoníku o svépomoci. Tímto není dotčeno právo pronajímatele na úhradu smluvní pokuty, náhradu škody a dalších souvisejících nákladů.

9.12. Smluvní strany vylučují obnovení nájmu v případě pokračování užívání nebytového prostoru nájemcem po skončení nájmu, aniž by musel pronajímatel vyzvat nájemce k odevzdání nebytového prostoru.

9.13. Smluvní strany vylučují poskytnutí náhrady pronajímatelem nájemci za převzetí zákaznické základny vybudované nájemcem, neboť při skončení nájmu taková výhoda nepodnikajícímu pronajímateli nevznikne.

X. Závěrečná ustanovení

10.1. Nájemce stvrzuje svým podpisem, že je seznámen s požárně nebezpečnými místy, s obsahem požárních poplachových směrnic, s umístěním hasicích přístrojů a požárními únikovými cestami, jakož i ohlašovnou požárů.

10.2. Reklama mimo výkladní skřín se sjednává samostatně. Umístění na nemovitosti vývěsní štít může nájemce jen po předchozím písemném souhlasu pronajímatele.

10.3. Smluvní strany prodlužují trvání subjektivní promlčecí lhůty ze tří na šest let.

10.4. Vydá-li jedna smluvní strana druhé kvitanci, nepotvrzuje tato splnění nebo prominutí jiného dříve splatného dluhu či splnění nebo prominutí příslušenství pohledávky než toho, který je v kvitanci výslovně uveden.

10.5. Sjednáním smluvních pokut není vyloučeno domáhat se náhrady škody, a to i náhrady škody přesahující výši smluvní pokuty.

10.6. Písemnosti mezi stranami této smlouvy, s jejichž obsahem je spojen vznik, změna nebo zánik práv a povinností upravených touto smlouvou (zejména výpověď) se doručují do vlastních rukou. Povinnost smluvní strany doručit písemnost do vlastních rukou druhé smluvní straně je splněna při doručování poštou, jakmile pošta písemnost adresátovi do vlastních rukou doručí. Účinky doručení nastanou i tehdy, jestliže pošta písemnost smluvní straně vrátí jako nedoručitelnou a adresát svým jednáním doručení zmařil, nebo přijetí písemností odmítl.

10.7. Obsah této smlouvy může být měněn nebo doplňován pouze po dohodě smluvních stran formou písemného dodatku k této smlouvě. Smluvní strany vylučují, aby nabídka s nepodstatnými změnami učiněná jednou smluvní stranou jako protínávrh druhé smluvní straně byla brána jako přijetí nabídky, pokud ji druhá strana neodmítne. Nájemce nemůže mít důvodné očekávání v uzavření písemného dodatku ke smlouvě, dokud o něm nerozhodne příslušný orgán pronajímatele.

10.8. Tato smlouva je sepsána ve 4 stejnopisech, z nichž po podpisu nájemce obdržel 1 výtisk a 3 pronajímatel.

10.9. Vztahy, výslovně neupravené touto smlouvou se řídí zákonem č. 89/2012 Sb., občanským zákoníkem, v platném znění, jakož i ostatními právními předpisy.

10.10. Smluvní strany prohlašují, že si tuto smlouvu přečetly, jejímu obsahu porozuměly, a že tato smlouva je sepsána určitě, srozumitelně, svobodně, vážně a volně, což smluvní strany stvrzují níže svými podpisy.

10.11 Tato smlouva nabývá platnosti dnem jejího uzavření a účinnosti dnem uveřejnění v registru smluv. Uveřejnění v registru smluv zajistí pronajímatel.

Podpisy smluvních stran:

V Praze dne

V Praze dne

21.5. 2021

za pronajímatele:
Bc. Michal Hroza
místostarosta MČ Praha 4

za nájemce:
Jana Melíšková

- přílohy: 1/ situační plánek
2/ výpis z živnostenského rejstříku
3/ doklad o složení peněžité jistoty ze dne 9.5.2006
4/ plná moc

Níže podepsaní členové Zastupitelstva městské části Praha 4 potvrzují, že jsou v případě tohoto právního úkonu splněny podmínky ustanovení § 43 zákona č. 131/2000 Sb. o hlavním městě Praze.

V Praze dne 26-05-2021

člen Zastupitelstva městské části Praha 4

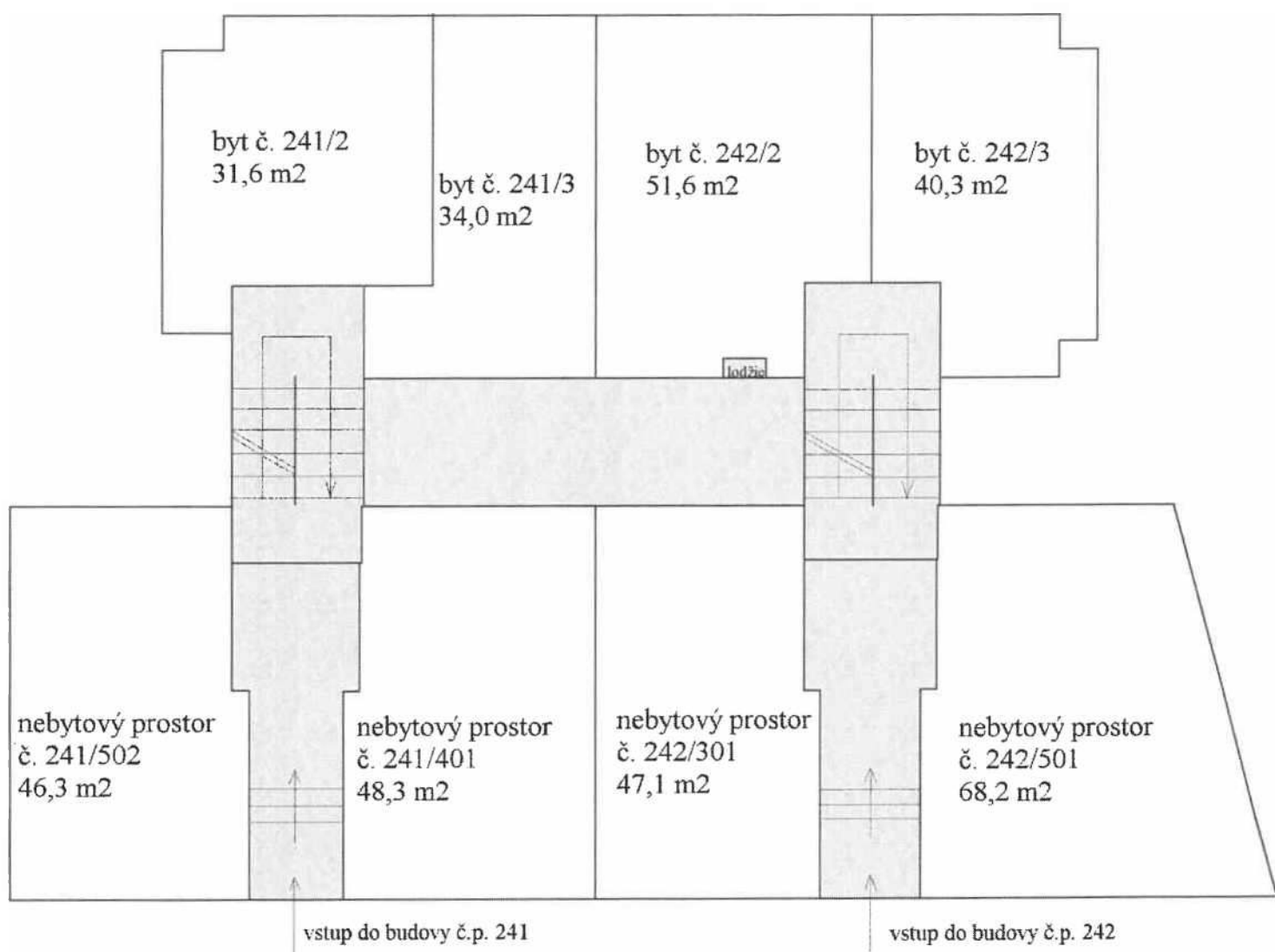

1. nadzemní podlaží

Výpis z veřejné části Živnostenského rejstříku

Platnost k 21.05.2021 10:09:41

Jméno a příjmení: **Jana Melíšková**
Datum narození: **14.05.1964**
Občanství: **Česká republika**
Adresa sídla: **Příčná 175, 250 67, Klecany**
Identifikační číslo osoby: **09189785**

Živnostenské oprávnění č.1

Předmět podnikání: **Výroba, obchod a služby neuvedené v přílohách 1 až 3 živnostenského zákona**
Obory činnosti: **Velkoobchod a maloobchod**
Druh živnosti: **Ohlašovací volná**
Vznik oprávnění: **25.05.2020**
Doba platnosti oprávnění: **na dobu neurčitou**

Živnostenské oprávnění č.2

Předmět podnikání: **Řeznictví a uzenářství**
Druh živnosti: **Ohlašovací řemeslná**
Vznik oprávnění: **25.05.2020**
Doba platnosti oprávnění: **na dobu neurčitou**

Odpovědný zástupce:

Jméno a příjmení: **Václav Vaněček (1)**

Živnostenské oprávnění č.3

Předmět podnikání: **Hostinská činnost**
Druh živnosti: **Ohlašovací řemeslná**
Vznik oprávnění: **25.05.2020**
Doba platnosti oprávnění: **na dobu neurčitou**

Odpovědný zástupce:

Jméno a příjmení: **Miroslava Bialonczyková (2)**

Živnostenské oprávnění č.4

Předmět podnikání: **Prodej kvasného lihu, konzumního lihu a lihovin**
Druh živnosti: **Koncesovaná**
Vznik oprávnění: **27.05.2020**
Doba platnosti oprávnění: **na dobu neurčitou**

Provozovny k předmětu podnikání číslo

1. Výroba, obchod a služby neuvedené v přílohách 1 až 3 živnostenského zákona

Obor činnosti: Velkoobchod a maloobchod

Adresa: **Podolská 242/25, 147 00, Praha 4 - Podolí**

Identifikační číslo provozovny: **1013253647**

Zahájení provozování dne: **25.05.2020**

Adresa: **Za Zelenou liškou 468/17, 140 00, Praha 4 - Krč**

Identifikační číslo provozovny: **1013253621**

Zahájení provozování dne: **25.05.2020**

2. Řeznictví a uzenářství

Adresa: **Podle Kačerova 976/3, 141 00, Praha 4 - Michle**
Identifikační číslo provozovny: **1013253639**
Zahájení provozování dne: **25.05.2020**
Adresa: **Podolská 242/25, 147 00, Praha 4 - Podolí**
Identifikační číslo provozovny: **1013253647**
Zahájení provozování dne: **25.05.2020**
Adresa: **Za Zelenou liškou 468/17, 140 00, Praha 4 - Krč**
Identifikační číslo provozovny: **1013253621**
Zahájení provozování dne: **25.05.2020**

3. Hostinská činnost

Adresa: **Za Zelenou liškou 468/17, 140 00, Praha 4 - Krč**
Identifikační číslo provozovny: **1013253621**
Zahájení provozování dne: **25.05.2020**

4. Prodej kvasného lihu, konzumního lihu a lihovin

Adresa: **Za Zelenou liškou 468/17, 140 00, Praha 4 - Krč**
Identifikační číslo provozovny: **1013253621**
Zahájení provozování dne: **27.05.2020**

Seznam zúčastněných osob

Jméno a příjmení: **Václav Vaněček (1)**
Datum narození: **03.08.1981**
Občanství: **Česká republika**

Jméno a příjmení: **Miroslava Bialonczyková (2)**
Datum narození: **05.06.1975**
Občanství: **Česká republika**

Úřad příslušný podle §71 odst.2 živnostenského zákona: **Městský úřad Brandýs nad Labem**

Ministerstvo průmyslu a obchodu osvědčuje, že údaje uvedené v tomto výpise jsou k datu platnosti výpisu zapsány v živnostenském rejstříku.

[REDACTED]

[REDACTED]

[REDACTED]

[REDACTED]

[REDACTED]

[REDACTED]

[REDACTED]

Popis

[REDACTED]

[REDACTED]

[REDACTED]

[REDACTED]

[REDACTED]

[REDACTED]

[REDACTED]

23 565.00

09.05.2006

23 565.00 CZK

[REDACTED]

[REDACTED]

[REDACTED]



Městská část Praha 4
Irena Michalcová
starostka

V Praze dne 15.května 2019
Č.j.: OKAS/IM/42/19/OPR

PLNÁ MOC

Městská část Praha 4, se sídlem Antala Staška 2059/80b, Praha 4 – Krč, PSČ 140 46, IČ 00063584, zastoupená starostkou Irenou Michalcovou

zmocňuje na základě Usnesení Rady městské části Praha 4 č.10R-354/2019 ze dne 15.5.2019 Bc. Michala Hrozu, místostarostu městské části Praha 4,

aby po dobu výkonu funkce místostarosty městské části Praha 4 a po předchozím rozhodnutí příslušných orgánů městské části Praha 4 právně jednal jménem městské části Praha 4 v oblasti věcných práv a relativních majetkových práv, pokud je předmětem právního jednání nemovitost, a dále aby zastupoval městskou část Praha 4 před správními úřady v řízeních týkajících se nemovitostí. Zejména se jedná o kupní smlouvy, směnné smlouvy, smlouvy o výpůjčce, smlouvy darovací, smlouvy o právu stavby, smlouvy o zřízení věcného břemene, smlouvy o zřízení předkupního práva, dohody spoluvlastníků, smlouvy o nájmu, smlouvy o pachtu, smlouvy o stavebních úpravách nemovitosti uzavíraných s nájemcem či budoucím nájemcem, smlouvy o smlouvách budoucích, o změny a ukončení smluv, o zákaz zcizení, o zákaz zatížení, o prohlášení vlastníka, o souhlasy vlastníka, o návrhy a žádosti správním úřadům (např. návrh na vklad do katastru nemovitostí), o oznámení záměru hl. m. Praze rozhodnout o majetkoprávních úkonech.

Irena Michalcová
starostka městské části Praha 4

Plnou moc přijímám:

Bc. Michal Hroza
místostarosta městské části Praha 4