

Nájemní smlouva

Základní škola Zlín, Štefánikova 2514, příspěvková organizace

se sídlem: Štefánikova 2514, 760 01 Zlín
 IČO: 71008080
 DIČ: CZ71008080
 zapsaná v obchodním rejstříku: vedeném Krajským soudem v Brně, oddíl Pr, vložka 889
 zastoupena: Mgr. Miroslavem Nejezchlebou, ředitelem školy
 bankovní spojení: 
 číslo účtu: 

(dále jen „**Pronajímatel**“)

a

CETIN a.s.

se sídlem: Českomoravská 2510/19, Libeň, 190 00 Praha 9
 IČO: 04084063
 DIČ: CZ04084063
 zapsaná v obchodním rejstříku: vedeném Městským soudem v Praze, oddíl B, vložka 20623
 zastoupena: Ing. Pavel Prokeš, Manažerem realitních služeb, na základě pověření

bankovní spojení: 

číslo účtu: 

identifikační kód: 

finanční kód: 

(dále jen „**Nájemce**“)

(Pronajímatel a Nájemce dále společně jako „**smluvní strany**“ a jednotlivě jako „**smluvní strana**“)

uzavřely níže uvedeného dne, měsíce a roku podle ustanovení § 2201 a násl. zákona č. 89/2012 Sb., občanský zákoník, v účinném znění (dále jen „**občanský zákoník**“) tuto Nájemní smlouvu (dále jen „**smlouva**“):

I.

Úvodní ustanovení

1. Pronajímateli náleží právo hospodaření se svěřeným majetkem města, tj. budovou č.p. 2514 objekt občanské vybavenosti (dále jen „**Budova**“), postavenou na pozemku parc. č. st. 2648, zastavěná plocha a nádvoří, o výměře 885 m², v obci a k.ú. Zlín, zapsanou na LV č. 25243, vedeném Katastrálním úřadem pro Zlínský kraj, Katastrální pracoviště Zlín. Pronajímatel prohlašuje, že je oprávněn část Budovy Nájemci pronajmout a že tato Budova není zatížena takovým způsobem, který by bránil jejímú řádnému užívání Nájemcem dle této smlouvy.
2. Nájemce je osobou oprávněnou mimo jiné k výkonu komunikačních činností podle zákona č. 127/2005 Sb., o elektronických komunikacích, a o změně některých souvisejících zákonů, v účinném znění (dále jen „**Zákon**“).

II. Vymezení pojmů

Pro účely této smlouvy se definují následující pojmy takto:

- a) Zařízení – anténní stožáry a konstrukce základnové stanice veřejné komunikační sítě, metalické a optické kabely a jejich trasy, přípojka nízkého napětí (dále jen „Zařízení“);
- b) Umístění – situování Zařízení v a na Budově;
- c) Instalace – vybudování Zařízení prostřednictvím odborné firmy, včetně nezbytných stavebních úprav;
- d) Provozování – činnost k zajištění trvalé provozuschopnosti Zařízení, tj. kontrola, údržba, opravy a úpravy, příp. výměna Zařízení nebo jeho částí;
- e) Rekonfigurace sítě – změna struktury sítě základnových stanic.

III. Předmět a účel smlouvy

1. Pronajímatel přenechává Nájemci touto smlouvou k užívání v/na Budově:
 - a) prostor sloužící k podnikání, a to část střechy Budovy o výměře 8,00 m² za účelem umístění 2 anténních nosičů
 - b) prostory v/na Budově, které jsou potřebné na kabelová propojení, tj. na vedení kabelů mezi:
 - Zařízením a technologií Nájemce umístěnou na pozemku parc. č. 1087/10, k.ú. Zlín;
 - technologií Nájemce a existujícím rozvaděčem nízkého napětí Budovy;
 - technologií Nájemce a zásuvkou pro záložní diesela agregát umístěnou na Budově;
 - technologií Nájemce a veřejnou komunikační sítí ve vlastnictví Nájemce přivedenou do Budovy.
2. Prostor sloužící k podnikání podle čl. III. odst. 1 písm. a) této smlouvy tvoří předmět nájmu (dále jen „**Předmět nájmu**“). Poloha a rozsah Předmětu nájmu jsou zakresleny v plánu, který je jako Příloha č. 1 nedílnou součástí této smlouvy. Smluvní strany shodně prohlašují, že Předmět nájmu a jeho účel, tak jak je specifikován touto smlouvou, je vymezen dostatečně jasně, určitě a srozumitelně.
3. Nájemce je oprávněn nevýhradně užívat i prostory Budovy, které jsou nezbytné k naplnění účelu této smlouvy (např. k přístupu do/k Předmětu nájmu).
4. Účelem nájmu je užívání Předmětu nájmu k umístění a provozování Zařízení umožňujícího umístění a provozování technologie pro zajištění sítě a poskytování služeb elektronických komunikací podnikateli poskytujícími veřejně dostupné služby elektronických komunikací ve smyslu Zákona.

IV. Stav Předmětu nájmu

1. Pronajímatel prohlašuje, že Předmět nájmu je ve stavu způsobilém ke smlouvenému užívání.
2. Nájemce prohlašuje, že je mu znám stav Předmětu nájmu, který odpovídá účelu nájmu shora uvedenému a že Předmět nájmu v tomto stavu do nájmu přijímá.

V. Odběr elektrické energie

Pronajímatel umožní Nájemci připojení na přívod elektrické energie. Odběr elektrické energie si Nájemce zajistí u příslušného dodavatele na vlastní náklady. Úhradu za

takto spotřebovanou elektrickou energii bude Nájemce hradit přímo dodavateli elektrické energie.

VI. Doba nájmu

Nájem se sjednává na dobu **neurčitou**.

VII. Nájemné

1. Nájemce se zavazuje platit Pronajímateli za Předmět nájmu roční nájemné stanovené dohodou smluvních stran ve výši **40.000,00 Kč** (slovy: čtyřicet tisíc korun českých). V souladu s platnými právními předpisy nebude k nájemnému připočítávána příslušná sazba DPH.
2. Nájemné bude hrazeno Nájemcem ročně nejpozději do 30. 6. příslušného kalendářního roku, bezhotovostním převodem na účet Pronajímatele uvedený v hlavičce této smlouvy.
3. Pronajímatel je povinen informovat Nájemce bez zbytečného odkladu o detailech svého bankovního spojení nebo o jakékoliv změně týkající se detailů bankovního spojení. Jakákoliv změna podrobností bankovního spojení bude Nájemci oznámena doporučeným dopisem podepsaným osobou nebo osobami oprávněnými jednat jménem Pronajímatele adresovaným do sídla Nájemce.
4. Je-li Nájemce v prodlení s úhradami podle této smlouvy, je Pronajímatel oprávněn požadovat úrok z prodlení ve výši stanovené zvláštním právním předpisem.

VIII. Umístění a instalace Zařízení

1. Veškeré stavební práce související s umístěním a instalací Zařízení v/na Předmětu nájmu, práce nutné k vybudování příslušenství Zařízení a vybavení Předmětu nájmu zajistil Nájemce na vlastní náklady po převzetí Předmětu nájmu. Nájemcem instalované Zařízení a ostatní vybavení zůstávají po celou dobu trvání této smlouvy ve výlučném vlastnictví Nájemce.
2. Veškeré stavební úpravy Předmětu nájmu, zejména tahy kabelů a způsob připojení na elektrickou energii související s instalací a umístěním Zařízení v Předmětu nájmu, byly popsány v projektu.
3. Nájemce zajistí, pokud bude třeba, na vlastní náklady přípravu dokumentace potřebné k provedení případných budoucích stavebních úprav Předmětu nájmu a souvisejících prací a úkonů, jako i veškerá potřebná rozhodnutí, povolení, vyjádření a souhlasy příslušných správních orgánů. Pronajímatel se zavazuje poskytnout Nájemci veškerou nezbytnou součinnost a souhlasí, aby tato smlouva byla použita jako podklad pro příslušné správní řízení.
4. Pronajímatel souhlasí, že úpravy Předmětu nájmu provedené Nájemcem, které budou mít charakter technického zhodnocení ve smyslu § 33 zákona 586/1992 Sb., o daních z příjmů, ve znění pozdějších předpisů (dále jen „ZDP“), bude po dobu trvání této smlouvy odepisovat Nájemce.

Pronajímatel se zavazuje na základě žádosti Nájemce písemně sdělit Nájemci údaje potřebné ke správnému zařazení technického zhodnocení pro účely odepisování v souladu se ZDP.



V souladu s § 28 odstavcem 3 ZDP Pronajímatel prohlašuje, že nezvýší vstupní cenu Budovy o hodnotu těchto úprav.

IX.

Práva a povinnosti smluvních stran

1. Práva a povinnosti Nájemce
 - a) Nájemce bude s Předmětem nájmu řádně zacházet a bude dbát o jeho dobrý stav, učiní opatření k zabránění jeho poškození. Nájemce je oprávněn využívat Předmět nájmu v rozsahu a k účelům daným touto smlouvou.
 - b) Všechny případné budoucí stavební úpravy Předmětu nájmu znamenající jeho rozšíření musí být předloženy Pronajímateli ke schválení. Pronajímatel se zavazuje písemně se vyjádřit k takovému návrhu ve lhůtě třiceti (30) kalendářních dnů ode dne jeho předložení. Náklady na tyto případné budoucí stavební úpravy znamenající rozšíření Předmětu nájmu uhradí Nájemce, pokud nebude písemně dohodnuto jinak.
 - c) Nájemce je povinen upozornit Pronajímatele na všechna zjištěná nebezpečí a závady, která mohou vést ke vzniku škod Pronajímateli. Stejnou povinnost má i Pronajímatel vůči Nájemci. V případě, že upozorněná strana nebezpečí a závady bez zbytečného odkladu neodstraní, je ohrožená strana oprávněna odstranit nebezpečí a závady na náklady strany v prodlení.
 - d) Nájemce je oprávněn po celý rok, dvacet čtyři (24) hodin denně, sedm (7) dní v týdnu užívat Předmět nájmu a dále je oprávněn za účelem přístupu k Předmětu nájmu nevýhradně užívat i související prostory.
 - e) Nájemce je oprávněn přizpůsobovat umístěné Zařízení včetně antén, mikrovlnného připojení a souvisejících Zařízení aktuálnímu vývoji telekomunikačních technologií, přemísťovat jej v rozsahu Předmětu nájmu a měnit jej zcela nebo částečně, pokud se tím rozsah Předmětu nájmu nerozšiřuje.
 - f) S ohledem na skutečnost, že mobilní veřejná komunikační síť Nájemce pracuje v tzv. sdíleném režimu, je k funkčnosti Zařízení a tedy k naplnění účelu této smlouvy nutné, aby na/v Zařízení byly umístěny součástky ve vlastnictví jiných podnikatelů poskytujících veřejně dostupné služby elektronických komunikací ve smyslu Zákona, přičemž pro účely této smlouvy jsou tyto považovány za součást Zařízení a Nájemce je k jejich umístění a provozování oprávněn a nese za jejich umístění a provoz plnou odpovědnost.
2. Práva a povinnosti Pronajímatele
 - a) Pronajímatel předal Nájemci Předmět nájmu ve stavu způsobilém ke smlouvenému účelu užívání.
 - b) Pronajímatel je povinen udržovat Předmět nájmu ve stavu způsobilém ke smlouvenému užívání a zabezpečovat řádné plnění činností, jejichž výkon je s užíváním Předmětu nájmu spojen a zajistit Nájemci nerušený výkon nájemního práva.
 - c) Pronajímatel předal dle písm. a) tohoto odstavce Nájemci klíče nutné pro přístup k Zařízení (případně vjezd do objektu) a na střechu Budovy.
 - d) Pronajímatel má právo vstupu do Předmětu nájmu v mimořádných případech (havárie Zařízení, hrozící nebezpečí požáru, podezření z vniknutí neoprávněné osoby) a každý takový vstup neprodleně oznámí Nájemci.
 - e) Pronajímatel je povinen předem oznámit Nájemci jeho úmysl pronajmout či zřídit jiné právo k Předmětu nájmu pro třetí osobu a v případě, že by pronajmem nebo zřízením jiného práva mohlo dojít k ohrožení či omezení účelu nájmu podle této smlouvy, je Pronajímatel povinen písemně požádat o souhlas Nájemce.
 - f) Pronajímatel umožní Nájemci umístit jednotlivá kabelová propojení ve smyslu čl. III odst. 1 písm. b) této smlouvy, a to v čase a v rozsahu potřebném k plnění

účelu této smlouvy a při zachování stávajících podmínek nájmu, především výše nájemného.

- g) Pronajímatel nemá právo na úhradu pohledávky vůči Nájemci zadržet movité věci, které má Nájemce na nebo v Předmětu nájmu.
- h) V případě převodu vlastnického práva k Budově nebo její části je Pronajímatel povinen nejpozději ke dni převodu vlastnického práva k Budově nebo její části prokazatelně seznámit nového vlastníka s obsahem této smlouvy. Pronajímatel je povinen oznámit Nájemci, že uzavřel smlouvu o převodu vlastnického práva k Budově nebo její části a že dle předchozí věty seznámil nového vlastníka s touto smlouvou.

X. Skončení nájmu

1. Nájem sjednaný touto smlouvou končí dohodou smluvních stran nebo výpovědí.
2. Výpovědní doba je tři (3) měsíce a počíná běžet od prvního dne měsíce následujícího po měsíci, v němž byla výpověď doručena druhé smluvní straně. Smluvní strany dojednaly, že na doručení písemností a lhůty s tím spojené se použijí příslušná ustanovení občanského soudního řádu, včetně ustanovení o náhradním doručení.

XI. Vypořádání při skončení nájmu

Při ukončení nájmu je Nájemce povinen vrátit Pronajímateli Předmět nájmu ve stavu, v jakém jej převzal, s přihlédnutím k jeho běžnému opotřebení a Pronajímatelem schváleným stavebním úpravám, pokud nebude pro stavební úpravy ujednáno jinak. Finanční vypořádání vzájemných závazků (popřípadě vrácení alikvotní části předplaceného nájemného a elektrickou energii) bude provedeno do šedesáti (60) kalendářních dnů ode dne ukončení nájmu.

XII. Zvláštní ujednání

1. Pronajímatel prohlašuje, že na Předmětu nájmu neváznou žádná práva a povinnosti, které by bránily jeho řádnému užívání dle této smlouvy, a že ke dni podpisu této smlouvy nejsou Pronajímateli známy skutečnosti, které by mohly mít bezprostřední vliv na rozhodnutí Nájemce uzavřít tuto smlouvu.
2. Vyskytnou-li se události, které jedné nebo oběma smluvním stranám částečně nebo úplně znemožní plnění jejich povinností podle této smlouvy, jsou povinni se o tomto bez zbytečného odkladu informovat a společně podniknout kroky k jejich překonání. Nesplnění této povinnosti zakládá právo na náhradu škody pro stranu, která se porušení smlouvy v tomto bodě nedopustila.
3. Stane-li se některé ustanovení této smlouvy neplatné či neúčinné, nedotýká se to ostatních ustanovení této smlouvy, která zůstávají platná a účinná. Smluvní strany se v tomto případě zavazují dohodou nahradit ustanovení neplatné/neúčinné novým ustanovením platným/účinným, které nejlépe odpovídá původně zamýšlenému účelu ustanovení neplatného/neúčinného. Do této doby platí odpovídající úprava obecně závazných právních předpisů České republiky.
4. Nájemce přijal a dodržuje interní korporátní compliance program navržený tak, aby byl zajištěn soulad činnosti Nájemce s platnými a účinnými právními předpisy, pravidly etiky a morálky, a zahrnující opatření, jejichž cílem je předcházení a odhalování porušování uvedených předpisů a pravidel (program Corporate Compliance - <https://www.cetin.cz/corporate-compliance>).











Pronajímatel (a jakákoliv fyzická nebo právnická osoba, která s ním spolupracuje a kterou využívá pro plnění povinností z této smlouvy nebo v souvislosti s jejím uzavřením a realizací, tj. pracovníci, zástupci nebo externí spolupracovníci) ctí a dodržuje platné a účinné právní předpisy včetně mezinárodních smluv, základní morální a etické principy. Pronajímatel odmítá jakékoliv deliktní jednání a tohoto se zdržuje. Pronajímatel prohlašuje, že podle jeho nejlepšího vědomí a svědomí on ani žádný jeho pracovník, zástupce nebo externí spolupracovník neporušili v souvislosti s uzavřením této smlouvy žádný platný a účinný právní předpis. Pronajímatel prohlašuje, že jeho činnost je legální a veškeré jeho prostředky pocházejí výhradně z legálních zdrojů.

Pronajímatel je povinen činit veškerá náležitá opatření a vyvíjet co největší úsilí, aby zabránil tomu, že on nebo jakýkoli jeho pracovník, zástupce nebo externí spolupracovník poruší v souvislosti s realizací této smlouvy jakýkoliv platný a účinný právní předpis.

Aniž by byla dána jakákoli souvislost s předmětem činnosti dle této smlouvy, Pronajímatel prohlašuje, že uplatňuje a bude uplatňovat veškerá náležitá opatření a že vyvíjí a bude vyvíjet co největší úsilí, aby v rámci jeho činnosti nebo zájmu nedošlo k jednání nebo situaci, která by způsobila takové významné ohrožení nebo narušení jeho reputace, jež by mohlo mít negativní dopad na reputaci s ním spolupracujících subjektů.

Vystupuje-li Pronajímatel pro Nájemce nebo jeho jménem, dává dodržování uvedených zásad najevo.

XIII. Kontaktní údaje

1. **Pronajímatel:**
Adresa pro doručování: **Základní škola Zlín, Štefánikova 2514, příspěvková organizace**
Štefánikova 2514, 760 01 Zlín
Mgr. Miroslav Nejezchleba
Kontaktní osoba:
Tel.: 
E-mail: 
Datová schránka: 
2. **Nájemce:**
Adresa pro doručování: CETIN a.s.
Nemovitosti, Českomoravská 2510/19, Libeň, 190 00
Praha 9
Kontaktní telefonní linka: 
Kontaktní e-mail: 
Kontaktní telefonní linka: 
Kontaktní e-mail: 
Datová schránka: 
3. V případě jakýchkoli změn v odst. 1. a 2. tohoto článku, jsou smluvní strany povinny se vzájemně neprodleně informovat. Smluvní strany konstatují, že ke změně údajů podle tohoto článku není potřeba uzavírat dodatek k této smlouvě a postačí pouze písemné sdělení druhé smluvní straně.

4. Smluvní strany ujednaly, že jakákoli písemná komunikace podle této smlouvy je platně vykonána
 - a) v případě osobního doručování v okamžiku odevzdání písemnosti;
 - b) v případě doručování do datové schránky v okamžiku doručení do datové schránky;
 - c) při doručování poštou v okamžiku předání písemnosti na poštu. V případě, že adresát odmítne převzetí písemnosti, je den, kdy adresát odmítl písemnost převzít dnem doručení. Pro případ nemožnosti doručení pošty na adresy shora uvedené, je dnem doručení patnáctý den ode dne jeho odevzdání za účelem poštovní přepravy;
 - d) v případě doručování e-mailem jeho doručením v čitelné podobě.

XIV.

Ochrana osobních údajů

1. Za účelem plnění práv a povinností vyplývajících z této smlouvy nebo vzniklých v souvislosti s touto smlouvou si smluvní strany navzájem předávají nebo mohou předávat osobní údaje (dále jen „**Osobní údaje**“) ve smyslu čl. 4 odst. 1 Nařízení Evropského parlamentu a Rady (EU) č. 2016/679 ze dne 27. 4. 2016, o ochraně fyzických osob v souvislosti se zpracováním osobních údajů a o volném pohybu těchto údajů a o zrušení směrnice 95/46/ES (obecné nařízení o ochraně osobních údajů) (dále jen „**GDPR**“) subjektů údajů, kterými jsou zejména zástupci, zaměstnanci nebo zákazníci druhé smluvní strany či jiné osoby pověřené druhou smluvní stranou k výkonu či plnění práv a povinností vyplývajících z této smlouvy nebo vzniklých v souvislosti s touto smlouvou. Přejímající smluvní strana je tak vzhledem k předávaným Osobním údajům v pozici správce.
2. Účelem předání Osobních údajů je plnění této smlouvy, smluvní strany prohlašují, že předávané Osobní údaje budou zpracovávat pouze k naplnění tohoto účelu, a to v souladu s platnými právními předpisy, zejména v souladu s GDPR.
3. Smluvní strany prohlašují, že pro předání Osobních údajů druhé smluvní straně disponují platným právním titulem v souladu s čl. 6 odst. 1 GDPR.
4. Smluvní strany berou na vědomí, že za účelem plnění této smlouvy, může docházet k předání Osobních údajů z přejímající smluvní strany třetí osobě, zejména osobě, prostřednictvím které přejímající smluvní strana vykonává či plní práva a povinnosti vyplývající z této smlouvy nebo vzniklá v souvislosti s touto smlouvou.
5. Předávající smluvní strana zajistila nebo zajistí splnění veškerých zákonných podmínek nezbytných pro předání Osobních údajů vůči subjektům údajů, zejména informuje subjekty údajů o skutečnosti, že došlo k předání konkrétních Osobních údajů přejímající smluvní straně, a to za účelem plnění této smlouvy. V případě, že přejímající smluvní stranou je Nájemce, předávající smluvní strana seznámí subjekty údajů rovněž i s podmínkami zpracování Osobních údajů, včetně rozsahu zvláštních práv subjektu údajů, které jsou uvedeny v Zásadách zpracování osobních údajů dostupných na adrese <https://www.cetin.cz/zasady-ochrany-osobnich-udaju>. Splnění povinnosti uvedené v tomto odstavci je předávající smluvní strana povinna přejímající smluvní straně na výzvu písemně doložit.

XV.

Ostatní ujednání

1. Smluvní strany shodně prohlašují, že Předmět nájmu v rozsahu této smlouvy byl užíván nájemcem již od 3. 3. 2021 do dne účinnosti této smlouvy a ujednání této smlouvy se vztahují i na toto období.



2. Pro úhradu za užívání Předmětu nájmu Nájemcem za období od 3. 3. 2021 do dne účinnosti této smlouvy platí ustanovení čl. VII. této smlouvy.

XVI. Závěrečná ujednání

1. Na právní vztahy touto smlouvou neupravené se použijí příslušná ustanovení občanského zákoníku.
2. Jsou-li v této smlouvě uvedeny přílohy, tvoří její nedílnou součást. Slova s významem v jednotném čísle v případech, kdy to umožňují souvislosti, zahrnují rovněž číslo množné a naopak.
3. Veškeré změny a doplňky této smlouvy musí být učiněny písemně ve formě dodatku k této smlouvě a podepsány oprávněnými zástupci obou smluvních stran, jinak jsou neplatné. Toto ustanovení se nevztahuje na ty články této smlouvy, ve kterých je možnost změny formou oznámení druhé straně.
4. Smlouva je vyhotovena ve dvou (2) výtiscích s platností originálu, přičemž každá ze smluvních stran obdrží jedno (1) vyhotovení.
5. Pronajímatel jako subjekt povinný dle zákona č. 340/2015 Sb., o zvláštních podmínkách účinnosti některých smluv, uveřejňování těchto smluv a o registru smluv (zákon o registru smluv), v platném znění (dále jen „Zákon o registru smluv“) se zavazuje uveřejnit obsah této smlouvy a tzv. metadata a splnit další povinnosti v souladu se Zákonem o registru smluv.
6. Tato smlouva nabývá účinnosti dne jejího uveřejnění v registru smluv dle zákona č. 340/2015 Sb., o registru smluv.
7. Účastníci této smlouvy prohlašují, že smlouva byla sjednána na základě jejich pravé a svobodné vůle, že si její obsah přečetli a bezvýhradně s ním souhlasí, což stvrzují svými vlastnoručními podpisy.

Přílohy: č. 1: Zákres Předmětu nájmu

Ve Zlíně dne**12.5.2021**.....

za Pronajímatele:
**Základní škola Zlín, Štefánikova 2514,
příspěvková organizace**



Mgr. Miroslav Nejezchleba
Ředitel školy

20 -05- 2021

V Praze dne

za Nájemce:
CETIN a.s.



Ing. Pavel Prokeš
Manažer realitních služeb

PŘÍLOHA č.1 k NS, list 1



PŘEDMĚT NÁJMU
- ANTÉNNÍ NOSIČE NA STŘEŠE

PŮDORYS ZÁKLADNOVÉ STANICE

ZLÍN, Štefánikova 3015
ZLÍN, Štefánikova 2514

parcels č. st. 2647, k.ú. Zlín
parcels č. st. 2648, k.ú. Zlín
parcels č. st. 5508, k.ú. Zlín
parcels č. 1087/10, k.ú. Zlín

DOTČENÁ ČÁST ZÁKLADNOVÉ STANICE
OBJEKT NA PARCELE č. st. 2648, k.ú. ZLÍN
ZLÍN, ŠTEFÁNIKOVA č.p. 2514

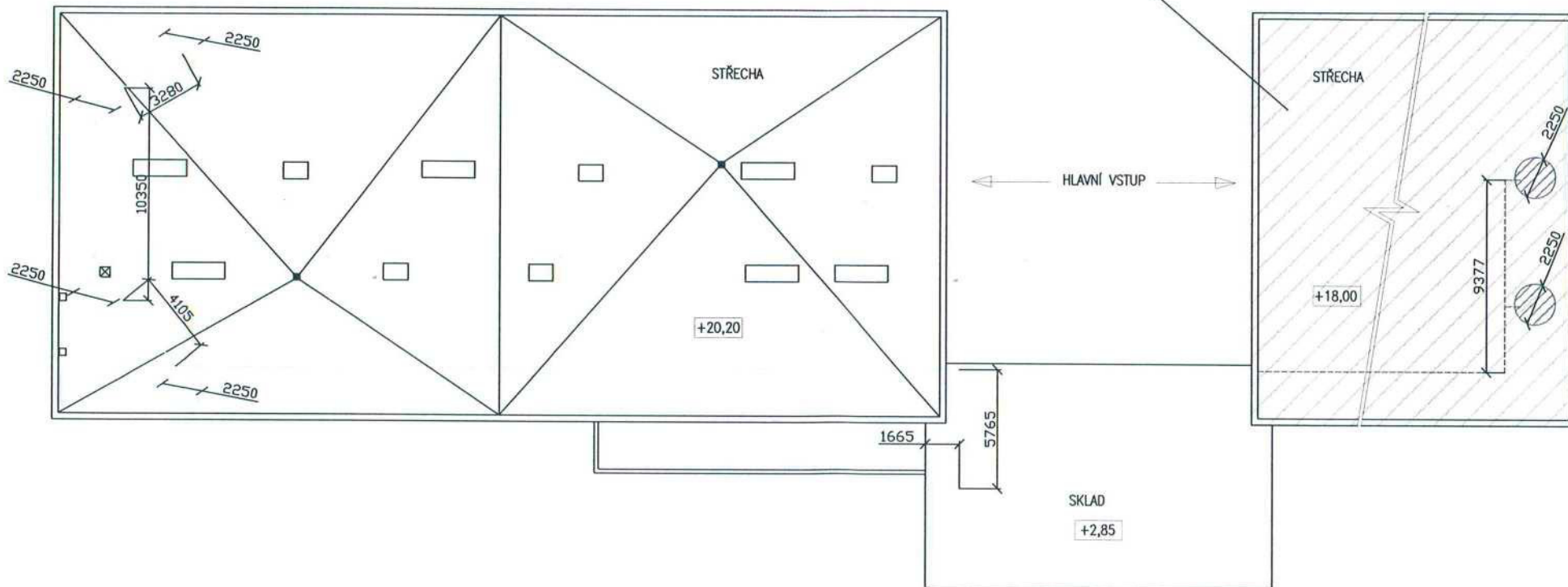

PRONAJATÁ PLOCHA PRO ANTÉNNÍ NOSIČE A KABELOVÉ PROPOJENÍ CELKEM.....8 m²

Handwritten signature or initials.

