

## Smlouva o zřízení věcného břemene

číslo 8DHM210005

uzavřená dle § 1257 až 1266 a § 1299 až 1302 zákona č. 89/2012 Sb., občanský zákoník, v platném znění

### Smluvní strany:

#### Povinný z věcného břemene:

##### **Povodí Labe, státní podnik**

se sídlem: Víta Nejedlého 951/8, Slezské Předměstí, 500 03 Hradec Králové  
zastoupený: Ing. Marií Duškovou, finanční ředitelkou  
IČO: 70890005  
DIČ: CZ70890005  
Zápis v rejstříku: Obchodní rejstřík vedený Krajským soudem v Hradci Králové, oddíl A, vložka 9473

dále jen „povinný“

#### Oprávněný z věcného břemene:

##### **Severočeská vodárenská společnost a.s.**

se sídlem: Přítkovská 1689, Teplice 415 50  
zastoupený: Ing. Martinem Matzekem, ředitelem Investičního odboru, na základě pověření ze dne 25.11.2019  
IČO: 49099469  
DIČ: CZ49099469  
Zápis v rejstříku: Obchodní rejstřík vedený Krajským soudem v Ústí nad Labem, oddíl B, vložka 466

dále jen „oprávněný“

Smluvní strany uzavírají tuto smlouvu o zřízení věcného břemene:

## Článek 1

### **Pozemky zatížené věcným břemenem**

Pozemky, které jsou zatíženy věcným břemenem, jsou pozemky evidované jako **pozemkové parcely č. 1, č. 2 v druhu vodní plocha a č. 3 v druhu ostatní plocha, všechny v katastrálním území Boletice nad Labem, obec Děčín**, vedené na listu vlastnictví č. 100 u Katastrálního úřadu pro Ústecký kraj, Katastrálního pracoviště Děčín a pozemky evidované jako **pozemkové parcely č. 216 v druhu ostatní plocha a č. 573 v druhu vodní plocha, obě v katastrálním území Vilsnice, obec Děčín**, vedené na listu vlastnictví č. 222 u Katastrálního úřadu pro Ústecký kraj, Katastrálního pracoviště Děčín. Tyto pozemky jsou ve vlastnictví státu a právo hospodařit s nimi má, ve smyslu zákona č. 305/2000 Sb., o povodích, povinný (dále jen „**služebné pozemky**“). Služebné pozemky v druhu vodní plocha tvoří koryto vodního toku Labe (IDVT 10100002).

## Článek 2

### Zřízení věcného břemene

1. Při investiční výstavbě oprávněného byla v rámci stavební akce "*Malšovice - náhrada zdroje NP, VP II etapa*" vybudována na částech služebných pozemků stavba *vodovodu* (dále jen „**inženýrská síť**“). Vybudovaná inženýrská síť zůstala po dokončení a zkolaudování ve vlastnictví oprávněného.
2. Jelikož inženýrská síť není součástí služebných pozemků a je ve vlastnictví rozdílné osoby od osoby vlastníka služebných pozemků, a není právní ani jiný důvod tuto skutečnost měnit, povinný za dále uvedených podmínek uzavírá s oprávněným tuto písemnou smlouvu o zřízení věcného břemene ve smyslu občanského zákoníku.

## Článek 3

### Vymezení obsahu věcného břemene

1. Smluvní strany se dohodly na následujícím vymezení obsahu věcného břemene:
  - a) **Povinný**
    - > strpí na služebných pozemcích na částech omezených věcným břemenem umístění inženýrské sítě po dobu neurčitou, resp. po celou dobu její fyzické a právní existence,
    - > strpí vstupování (rozumí se vstup i vjezd) oprávněného na služebné pozemky v rozsahu věcného břemene za účelem provádění nezbytných prací spojených s opravami a revizemi, resp. rekonstrukcí inženýrské sítě nebo s odstraněním její havárie po celou dobu její fyzické i právní existence, a to vždy po předchozím včasném oznámení, ledaže se jedná o havárii nebo stav obdobný havárii. Případnou havárii, její rozsah a rozsah oprav oznámí oprávněný povinnému bez zbytečného odkladu,
    - > na ploše vymezené věcným břemenem nevybuduje nic, co by znemožňovalo nebo omezovalo vstupování na služebné pozemky a provádění nezbytných prací spojených s opravami a revizemi, resp. rekonstrukcí inženýrské sítě nebo její části, event. s odstraněním její havárie.
  - b) **Oprávněný**
    - > je oprávněn vlastním nákladem a vhodným i bezpečným způsobem umístit na částech služebných pozemků inženýrskou síť,
    - > je oprávněn užívat služebné pozemky pouze na částech omezených věcným břemenem,
    - > je povinen na své náklady inženýrskou síť provozovat a udržovat v řádném stavu,
    - > je povinen při jakékoliv činnosti na služebných pozemcích uvést vždy služebné pozemky do předešlého stavu a nahradit případnou škodu způsobenou buď svou činností, nebo způsobenou v rámci havárie, a to i v případě, že tyto práce bude provádět nebo zajišťovat jiný subjekt, než je oprávněný.
2. Oprávněný práva vyplývající z definovaného obsahu věcného břemene v této smlouvě přijímá a povinný se zavazuje povinnosti vyplývající z definovaného obsahu věcného břemene v této smlouvě strpět.
3. Povinný prohlašuje, že služebné pozemky jsou bez právních vad, které by bránily zřízení věcného břemene, a neexistují žádné okolnosti, které by bránily řádnému využití práva ze zřízovaného věcného břemene.
4. Omezení vyplývající z bodu 1. a) článku 3 této smlouvy budou přecházet na všechny budoucí právnické osoby, které se služebními pozemky budou mít právo hospodařit, event. na všechny budoucí vlastníky služebných pozemků.

## Článek 4

### Vymezení rozsahu věcného břemene

1. Přesné plošné určení a vymezení částí služebných pozemků dotčených obsahem věcného břemene dle článku 3 této smlouvy, které povinný nebude moci užívat bez dalšího omezení, je vyznačeno v Geometrickém plánu pro vymezení rozsahu věcného břemene č. 544-3866/2014 ze dne 24.1.2014, který zhotovil GEOTIS, s.r.o. Wolkerova 891 Chomutov a pod číslem PGP 64/14 potvrdil Katastrální úřad pro Ústecký kraj, Katastrální pracoviště Děčín a v Geometrickém plánu pro vymezení rozsahu věcného břemene č. 782-3667/2013 ze dne 27.1.2014, který zhotovil GEOTIS, s.r.o. Wolkerova 891 Chomutov a pod číslem PGP 65/14 potvrdil Katastrální úřad pro Ústecký kraj, Katastrální pracoviště Děčín.
2. Celková plocha věcného břemene dle geometrického plánu, jenž je specifikován v bodě 1. tohoto článku, má výměru **627 m<sup>2</sup>**.

## Článek 5

### Úplata za zřízení věcného břemene

1. Povinný zřizuje věcné břemeno ve smyslu článků 2, 3 a 4 této smlouvy ve prospěch oprávněného úplatně.
2. Úplata za zřízení věcného břemene byla dohodnuta jako čtyřnásobek ročního užítku při ceně **65,- Kč plus DPH v zákonné výši** za 1 m<sup>2</sup> plochy věcného břemene dle geometrického plánu ve smyslu článku 4 této smlouvy. Celková výše úplaty činí **163 020,- Kč + DPH v zákonné výši**.
3. Úplatu uvedenou v bodě 2. článku 5 této smlouvy uhradí oprávněný jednorázově na účet povinného do 30 kalendářních dnů ode dne nabytí účinnosti této smlouvy na základě zálohového listu. Povinný vystaví a zašle oprávněnému do 15 kalendářních dnů po připsání částky na jeho účet daňový doklad k přijaté platbě.
4. Povinný vystaví a zašle oprávněnému konečný daňový doklad do 15 dnů po provedení vkladu věcného břemene do katastru nemovitostí.
5. Služebné pozemky byly oprávněným užívány již před uzavřením této smlouvy bez právního důvodu, došlo tím k bezdůvodnému obohacení a je sporná jeho výše. S ohledem na tuto skutečnost se obě strany dohodly na narovnání sporných vztahů tak, že oprávněný uhradí za předchozí užívání služebných pozemků jednorázově částku **122 265,- Kč + DPH v zákonné výši**, a to na základě daňového dokladu se splatností 14 dnů od jeho vystavení. Tento doklad vystaví a nájemci zašle pronajímatel, a to nejpozději do 15 dnů od nabytí účinnosti této smlouvy.

## Článek 6

### Nabytí oprávnění z věcného břemene

1. Oprávněný nabude práva odpovídajícího věcnému břemenu podle této smlouvy zápisem do katastru nemovitostí.
2. Smluvní strany se dohodly, že návrh na vklad věcného břemene do katastru nemovitostí podá oprávněný na svůj náklad, a to ve lhůtě 90 dnů po nabytí účinnosti této smlouvy. Pro případ, že tak neučiní, sjednávají smluvní strany smluvní pokutu ve výši úplaty sjednané v článku 5 této smlouvy, nejméně však 10.000,- Kč, kterou oprávněný uhradí povinnému do 15 dnů po jejím písemném uplatnění.
3. Pokud oprávněný nepodá návrh na vklad věcného břemene ani do 90 dnů po nabytí účinnosti této smlouvy, je povinný oprávněn od této smlouvy odstoupit.

4. V případě, že bude u Katastrálního úřadu pro Ústecký kraj, Katastrálního pracoviště Děčín, návrh na vklad věcného břemene dle této smlouvy zamítnut a nebude možné dosáhnout vkladu věcného břemene podle této smlouvy ani úpravou smlouvy či podáním nového návrhu, pak se tato smlouva o zřízení věcného břemene ruší a částku **163 020,- Kč + DPH** v zákonem stanovené výši, která je úplatou za zřízení věcného břemene, povinný vrátí do 30 dnů od vyrozumění o zamítnutí vkladu na účet oprávněného, z něhož byla tato úplata uhrazena, na základě oprávněného daňového dokladu vystaveného povinným.
5. Smluvní strany se zavazují poskytnout si nezbytnou součinnost pro provedení vkladu věcného břemene do katastru nemovitostí.

## Článek 7

### Prevence protiprávních jednání

1. Smluvní strany stvrzují svými podpisy, že v průběhu vyjednávání o této smlouvě vždy jednaly a postupovaly čestně a transparentně, a současně se zavazují, že takto budou jednat i při plnění této smlouvy a veškerých činnostech s ní souvisejících. Smluvní strany se dále zavazují vždy jednat tak a přijmout taková opatření, aby nedošlo ke vzniku důvodného podezření na spáchání trestného činu či k samotnému jeho spáchání (včetně formy účastenství), tj. jednat tak, aby kterákoli ze smluvních stran nemohla být uznána odpovědnou podle zákona č. 418/2011 Sb., o trestní odpovědnosti právnických osob a řízení proti nim nebo uplatněna trestní odpovědnost fyzických osob (včetně zaměstnanců) podle trestního zákoníku, případně aby nebylo zahájeno trestní stíhání proti kterékoli ze smluvních stran, včetně jejich zaměstnanců podle platných právních předpisů.
2. Oprávněný prohlašuje, že se seznámil s Interním protikorupčním programem Povodí Labe, státní podnik a Etickým kodexem zaměstnanců Povodí Labe, státní podnik (dále společně jen „Program“; viz [www.pla.cz](http://www.pla.cz)). Smluvní strany se při plnění této smlouvy zavazují po celou dobu jejího trvání dodržovat zásady a hodnoty Programu, pokud to jejich povaha umožňuje. Smluvní strany se dále zavazují navzájem si neprodleně oznámit důvodné podezření ohledně možného naplnění skutkové podstaty jakéhokoli z trestných činů, zejména trestného činu korupční povahy, a to bez ohledu a nad rámec případné zákonné oznamovací povinnosti; obdobně platí ve vztahu k jednání, které je v rozporu se zásadami vyjádřenými v tomto článku.

## Článek 8

### Další ujednání

1. Smlouva je vyhotovena ve třech stejnopisech, přičemž všechny mají platnost originálu. Povinnému i oprávněnému náleží jedno vyhotovení smlouvy, jeden exemplář smlouvy bude přílohou návrhu na vklad věcného břemene do katastru nemovitostí. Oprávněný obdrží stejnopis stejnopisy smlouvy dle tohoto odstavce až po vyrovnání veškerých svých závazků, vyplývajících mu z této smlouvy.
2. Smluvní strany berou na vědomí, že tato smlouva bude uveřejněna v registru smluv dle zákona č. 340/2015 Sb., o zvláštních podmínkách účinnosti některých smluv, uveřejňování těchto smluv a o registru smluv (o registru smluv), v platném znění, a s jejím uveřejněním v plném rozsahu souhlasí. Povinný zašle tuto smlouvu správci registru smluv, s čímž je oprávněný srozuměn. Smluvní strany prohlašují, že skutečnosti uvedené v této smlouvě nepovažují za obchodní tajemství.
3. Nedílnou součástí této smlouvy tvoří její přílohy.
4. Tato smlouva nabývá platnosti dnem podpisu obou smluvních stran a účinnosti dnem uveřejnění v registru smluv, právo odpovídající věcnému břemenu dle této smlouvy nabývá oprávněný dnem vzniku právních účinků vkladu práva dle této smlouvy do katastru nemovitostí.

5. Smluvní strany prohlašují, že tato smlouva byla sepsána podle jejich pravé a svobodné vůle, nikoliv v tísní a za nápadně nevýhodných podmínek, že je prosta omylu, a jako důkaz souhlasu s jejím obsahem byla oběma smluvními stranami podepsána.
6. Ministerstvo zemědělství, které vykonává funkci zakladatele povinného, vydalo dle platného Statutu Povodí Labe, státní podnik k této smlouvě předchozí souhlas k nakládání s určeným majetkem.

**Příloha:**

- Geometrický plán pro vymezení rozsahu věcného břemene č. 544-3866/2014 ze dne 24.1.2014
- Geometrický plán pro vymezení rozsahu věcného břemene č. 782-3667/2013 ze dne 27.1.2014

V Hradci Králové dne ..... *19.4.2021* .....

V Teplicích dne..... **30-03-2021** .....

Ing. Marie Dušková  
Finanční ředitelka  
**za povinného**

**Povodí Labe, státní podnik**  
Víta Nejedlého 951/8  
Slezské Předměstí  
500 03 Hradec Králové  
(3)

Ing. Martin Matzek  
**za oprávněného**

**Severočeská vodárenská společnost a.s.**  
415 50 Teplice, Přitkovská 1689  
IČO 49099469, DIČ CZ49099469  
(4)



# VÝKAZ DOSAVADNÍHO A NOVÉHO STAVU ÚDAJŮ KATASTRU NEMOVITOSTÍ

Dosavadní stav				Nový stav											
Označení i pozemku parc. číslem	Výměra parcely		Druh pozemku  Způsob využití	Označení pozemku parc. číslem	Výměra parcely		Druh pozemku  Způsob využití	Typ stavby  Způsob využití	Způsob určení výměr	Porovnání se stavem evidence právních vztahů					
	ha	m <sup>2</sup>			ha	m <sup>2</sup>				Díl přechází z pozemku označeného v		Číslo listu vlastnictví	Výměra dílu		Označení dílu
									katastru nemovitostí	dřívější poz. evidenci			ha	m <sup>2</sup>	
216										216		222			
573										573		222			

Druh věcného břemene : dle listiny

Oprávněný: správce sítě

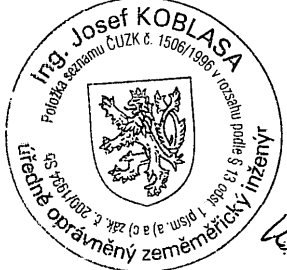
<b>GEOMETRICKÝ PLÁN pro</b> vymezení rozsahu věcného břemene	Geometrický plán ověřil úředně oprávněný zeměměřický inženýr:	Stejnopis ověřil úředně oprávněný zeměměřický inženýr:
	Jméno, příjmení: <b>Ing. Josef Koblasa</b>	Jméno, příjmení:
	Číslo položky seznamu úředně oprávněných zeměměřických <b>1506/1996</b>	Číslo položky seznamu úředně oprávněných zeměměřických inženýrů:
	Dne: <b>24.1.2014</b> Číslo: <b>1716/2014</b>	Dne:      Číslo:
	Náležitostmi a přesností odpovídá právním předpisům.	Tento stejnopis odpovídá geometrickému plánu v elektronické podobě uloženému v dokumentaci katastrálního úřadu.
Vyhotovitel: <b>GEOTIS, s.r.o.</b> <b>Wolkerova 891</b> <b>Chomutov</b> Číslo plánu: <b>544-3866/2014</b> Okres: <b>Děčín</b> Obec: <b>Děčín</b> Kat. území: <b>Vilsnice</b> Mapový list: <b>DKM</b> <small>Dosavadním vlastníkům pozemků byla poskytnuta možnost seznámit se v terénu s průběhem navrhovaných nových hranic, které byly označeny předepsaným způsobem:</small>	Katastrální úřad souhlasí s očišlováním parcel. <b>PGP 04/14</b>  <b>2</b> <b>07-02-2014</b> <b>Kateřina UHRECKÁ</b>	Ověření stejnopisu geometrického plánu v listinné podobě.  <i>Uel</i>

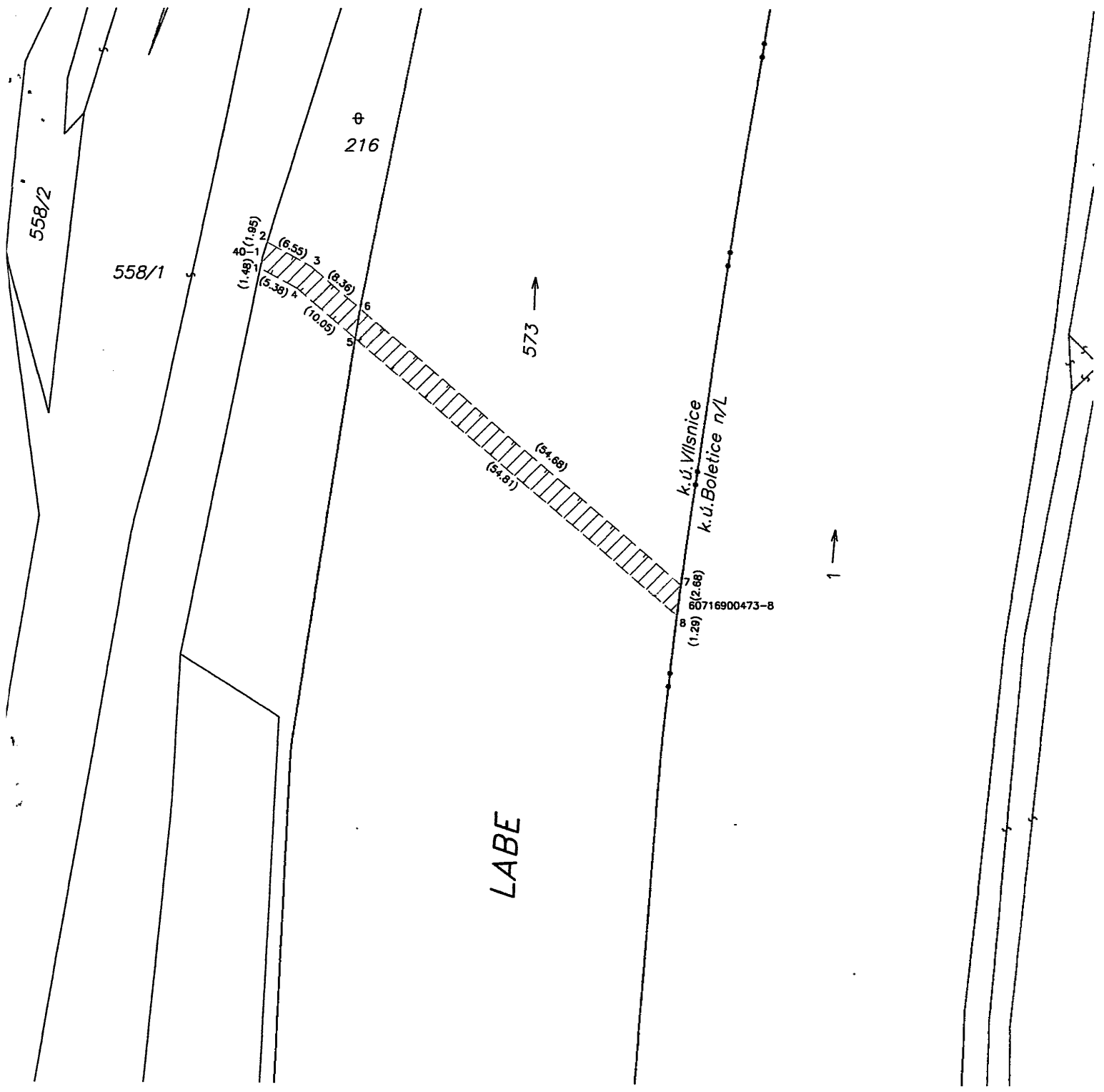

Seznam souřadnic S-JTSK

Číslo bodu	Souřadnice pro zápis do KN			Souřadnice určené měřením			Poznámka
	Y	X	Kód kvality	Y	X	Kód kvality	
60716900473-8	749544.74	968235.60	6				
40-1	749598.63	968190.73	3				
1	749598.93	968192.18	3				
2	749598.04	968188.87	3				
3	749592.28	968191.99	3				
4	749594.20	968194.74	3				
5	749586.56	968201.27	3				
6	749585.92	968197.42	3				
7	749544.35	968232.95	6				
8	749544.89	968236.88	6				