

KRYCÍ LIST NABÍDKY

1. Veřejná zakázka malého rozsahu

| | |
|----------------|---|
| Název zakázky: | "NÁKUP KOLOVÉHO TRAKTORU A PŘÍVĚSU ZA TRAKTOR S ÚPRAVAMI PRO VÝCVIK AUTOŠKOLY 2021" |
|----------------|---|

2. Základní identifikační údaje

2.1. Zadavatel

| | |
|---|--------------------------------------|
| Název: | Střední odborné učiliště, Hubálov 17 |
| Sídlo: | Loukovec, Hubálov 17, 294 11 Loukov |
| IČ: | 00069566 |
| Osoba oprávněná jednat jménem zadavatele: | |
| Kontaktní osoba: | |
| Tel.: | |
| E-mail: | |

2.2. Účastník

| | |
|---------------------------------------|---|
| Název: | N&N Košátky s.r.o. |
| Sídlo/místo podnikání: | Kropáčova Vrutice 111, 294 79 Kropáčova Vrutice |
| Tel./fax: | |
| E-mail: | |
| IČ: | 27636844 |
| DIČ: | CZ27636844 |
| Spisová značka v obchodním rejstříku: | Obchodní soud v Praze, Oddíl C, vložka 120573 |
| Osoba oprávněná jednat za účastníka: | |
| Kontaktní osoba: | |
| E-mail: | |
| IDS (datová schránka) | zvyqdx |
| Číslo bankovního účtu: | |

3. Nabídková cena

| Kolový traktor: cena bez DPH: | Samostatně DPH (sazba 15 %): | Samostatně DPH (sazba 21%): | Cena celkem včetně DPH: |
|----------------------------------|------------------------------|-----------------------------|-------------------------|
| 1.265.000,- | | 265.650,- | 1.530.650,- |
| Přívěs za traktor: cena bez DPH: | | | |
| 239.000,- | | 50.190,- | 289.190,- |
| Cena celkem bez DPH: | | | |

| | | |
|------------------------|---|---|
| Podpis oprávněné osoby |  | N&N KOŠÁTKY s.r.o. Kropáčova Vrutice 111 294 79 Kropáčova Vrutice DIČ: CZ27636844 IČ: 276 36 844 Tel./fax: 326 393 015 UČTÁRNA |
| Titul, jméno, příjmení | Aleš Nezabeda MBA | |
| Funkce | jednatel společnosti | |





Příloha č. 1 - Technická specifikace

VEŘEJNÁ ZAKÁZKA

zadávaná mimo režim zákona č. 134/2016 Sb., o zadávání veřejných zakázek, v platném znění
(dále jen „zákon“) s názvem:

"NÁKUP KOLOVÉHO TRAKTORU A PŘÍVĚSU ZA TRAKTOR S ÚPRAVAMI PRO VÝCVIK AUTOŠKOLY 2021"

Informace o uchazeči

| | |
|---|---|
| Název: | N&N Košátky s.r.o. |
| Sídlo: | Kropáčova Vrutice 111, 294 79 Kropáčova Vrutice |
| IČ/DIČ: | 27636844/ CZ27636844 |
| Osoba oprávněná jednat jménem uchazeče: |  |
| Kontaktní osoba: |  |
| Tel./mob.: |  |
| E-mail: |  |

PŘEDMĚT PLNĚNÍ

Požadavky zadavatele:

1. KOLOVÝ TRAKTOR

Celková konfigurace nového kolového traktoru, homologovaného v ČR v úpravách pro výuku autoškoly musí splňovat následující požadavky:

- a) pohon traktoru - kapalinou chlazený vznětový přeplňovaný víceválcový motor; minimální výkon 60 kW; maximální točivý moment minimálně 300 Nm s převýšením točivého momentu min.30%; splňující podmínky emisní normy Stage IIIB; pohon všech kol (4WD); maximální délka 5 000 mm, maximální šířka 2 600 mm, maximální výška 2 900 mm, maximální rozvor 2 500 mm, minimální hmotnost 3 500 kg, maximální hmotnost 5 000 kg
- b) převodové ústrojí - maximální rychlost 40 km/hod.; mechanická 4 stupňová reverzační převodovka; synchronizované řazení ; minimálně 20+20 rychlostních stupňů vpřed i vzad; 2 redukční skupiny; elektrohydraulická reverzace; uzávěrka diferenciálu; zadní vývodový hřídel závislé i nezávislé otáčky - 540/1000 min⁻¹
- c) řízení - hydrostatické; provozní brzda - hydrostatická, přední i zadní kola; brzdy přívěsu - vzduchotlaké, 2+1 hadice
- d) hydraulika - elektrohydraulické ovládání, vnější vývody 6+1; příprava pro montáž čelního nakladače(rámy+hydraulika)
- e) závěsy - etážový závěs; nosič s automatickou hubicí
- f) přední kola-320/85 R24; zadní kola- 420/85 R 34; závaží na zadní kola - max. 300 kg; závaží na přední část- max.700 kg
- g) palivová nádrž o objemu min. 180 l; ukazatel stavu paliva v nádrži;
- h) kabina - střeška FOPS (Falling Object Protective Structures = ochrana obsluhy před padajícími předměty) pro užití čelního nakladače, klimatizace a topení, nastavitelný volant - 2 směry - sklopný a teleskopický, střešní okno se sluneční clonou, vyhřívané zadní sklo a zpětná zrcátka, pracovní světlomety, výstražný maják s oranžovým světlem, úprava pro autoškolu - druhé ovládání pro učitele pedály spojka, brzda, odpružené sedadlo pro učitele + další sedadlo spolujezdce - zapsání do technického průkazu vozidla, označení traktoru a přívěsu jako vozidla autoškoly.

PŘÍVĚS ZA TRAKTOR

ková konfigurace nového přívěsu za traktor, homologovaného v ČR, v úpravách pro výuku autoškoly, musí splňovat sledující požadavky:

nosnost minimálně 6 000 kg, celková hmotnost s nákladem minimálně 8 000 kg, délka s ojí minimálně 6 000 mm, šířka maximálně 2 500 mm, výška bočnic přívěsu bez nástavek minimálně 500 mm, výška podlahy korby od země maximálně 1 200 mm, objem korby minimálně 4 m³, ložná plocha minimálně 8 m²
přepravní rychlost maximálně 40 km/h; pneumatiky 11,5/80-15,3; rezervní kolo, dva zakládací klíny; sklápění -3 strany; odpružení listovými pery; provozní brzda vzduchotlaká dvouhadicová, parkovací brzda mechanická; korba, rám rážek rezervního kola zároveň zinkovány; osvětlení 12 V; dvoupoložiční tažná oj typu V pro agregaci do spodního a horního závěsu traktoru, oko o průměru 40 mm; hydraulické rychlospojky typu ISO 7241-1 DN 12,5; výstražný světelník.

částí dodávky nového traktoru s přívěsem (ne: starší, používané, předváděcí stroje) je doprava a předání u zákazníka, zaškolení obsluhy, zajištění záručního i pozáručního servisu do 48 hodin s dodávkou náhradních dílů.

Doplň uchazeč:

Nabízená komodita / DOPLNÍ UCHAZEČ:

(Zadavatel požaduje doložit k předmětu plnění Veřejné zakázky produktový (technický) list výrobku nebo jiný doklad osvědčující dodržení parametrů uvedených v zadávací dokumentaci. Doložený technický list nebo obdobné doklady k dodávanému zboží budou předloženy v českém jazyce).

..) Zetor Proxima 90 HS

..) Přívěs Cynkomet T-169/2

| Požadované technické parametry traktoru | Nabízená hodnota / popis položky DOPLNÍ UCHAZEČ |
|--|--|
| Výkon motoru | 64,4 kW |
| Točivý moment motoru | 364,4Nm |
| Záloha točivého momentu | 38% |
| Maximální rychlost | 40km/hod |
| Objem palivové nádrže | 190 lt. |
| Počet převodových stupňů vpřed a vzad | 24/24 |
| Rozměr zadních pneumatik | 420/85R34 |
| Rozměr předních pneumatik | 320/85R24 |
| Délka traktoru | 4710mm |
| Výška traktoru | 2850mm |
| Šířka traktoru | 2520mm |
| Rozvor náprav traktoru | 2308mm |

| | |
|---|--|
| Nosnost traktoru | 4550kg |
| ZMĚRY PŘÍVĚSU: | |
| Délka přívěsu s ojí | <u>6190mm</u> |
| Šířka přívěsu | <u>2300mm</u> |
| Výška podlahy korby od země | <u>1130mm</u> |
| Výška bočnic bez nástavek | <u>500mm</u> |
| Ložná plocha korby přívěsu | <u>8,4m²</u> |
| Objem korby přívěsu | <u>4,4m³</u> |
| Nosnost přívěsu | <u>6.000kg</u> |
| Celková hmotnost přívěsu s nákladem | <u>8.300kg</u> |
| Maximální přepravní rychlost přívěsu | <u>40km/hod</u> |
| Rozměry pneumatik přívěsu | <u>11,5/80-15,3</u> |
| CE prohlášení o shodě | <u>ANO</u> |
| Doprava, uvedení do provozu a zaškolení obsluhy | ANO |
| Servisní zásah do 48 hodin od nahlášení poruchy | ANO |
| Kompletní dokumentace a návody pro obsluhu v českém jazyce | ANO |
| Záruka v délce min. 24 měsíců | ANO |
| <u>VÝBAVA A PŘÍSLUŠENSTVÍ TRAKTORU S PŘÍVĚSEM PRO VÝUKU AUTOŠKOLY:</u> | Nabídka uchazeče (DOPLNÍ UCHAZEČ - ANO/NE, upřesnění) |
| Přeplňovaný vznětový motor Stage IIIB | ANO |
| Pohon všech kol 4WD | ANO |
| Elektrohydraulická reverzace pohybu traktoru | ANO |
| Elektrohydraulické ovládání tříbodového závěsu hydrauliky traktoru | ANO |
| Mechanická synchronizovaná převodovka - 2 redukční řady | ANO |
| Uzávěrka diferenciálu | ANO |
| Střeška kabiny v úpravě FOPS | ANO |

| | |
|--|-----|
| Klimatizace kabiny traktoru | ANO |
| Vyhřívaná zpětná zrcátka | ANO |
| Vyhřívané zadní sklo | ANO |
| Pracovní světlomety přední a zadní | ANO |
| Oranžový výstražný maják | ANO |
| Nastavitelný volant ve dvou směrech | ANO |
| Příprava pro montáž čelního nakladače (rám, hydraulika) | ANO |
| 6+1 vnější vývody hydrauliky | ANO |
| Odpružené sedadlo instruktora+další sedadlo spolujezdce - zapsání do technického průkazu | ANO |
| Dvouhadicové brzdy přívěsu | ANO |
| Rezervní kolo přívěsu | ANO |
| Žárově zinkovaná korba, rám, držák rezervy | ANO |
| Sklápění přívěsu do tří stran | ANO |
| Odpružení přívěsu listovými pery | ANO |
| Dvoupoložiční oj přívěsu (horní +dolní závěs traktoru) | ANO |
| Dva zakládací klíny pro přívěs | ANO |
| Výstražný trojúhelník přívěsu | ANO |
| Označení traktoru a přívěsu - AUTOŠKOLA | ANO |

Položky takto označené doplní uchazeč.

Dne: 7.5.2021

Podpis uchazeče



N&N KOSATKY s.r.o.
Kropáčova Vrutice 111
294 79 Kropáčova Vrutice
DIČ: CZ27636844 IČ: 276 36 844
Tel./fax: 326 393 015
ÚČTÁRNA

Evidenční číslo smlouvy:
(bude doplněno před podpisem smlouvy)

Příloha č. 2

Kupní smlouva – **NÁVRH**

uzavřená dle ust. § 2079 a násl. zákona č. 89/2012 Sb., občanského zákoníku, v platném znění (dále jen „OZ“)

„NÁKUP KOLOVÉHO TRAKTORU A PŘÍVĚSU ZA TRAKTOR S ÚPRAVAMI PRO VÝCVIK AUTOŠKOLY 2021“

1. Smluvní strany

Střední odborné učiliště, Hubálov 17

se sídlem: Loukovec, Hubálov 17, 294 11 Loukovec

zastoupená: Ing. Miroslavem Kolomazníkem, ředitelem

IČO: 00069566 DIČ: CZ00069566

Bankovní spojení: (bude doplněno před podpisem smlouvy)

Číslo účtu: (bude doplněno před podpisem smlouvy)

(dále jen "Kupující")

a

N&N Košátky s.r.o.

se sídlem Kropáčova Vrutice 111, 294 79 Kropáčova Vrutice

zapsaná v obchodním rejstříku vedeném Městského soudu v Praze, oddíl C, vložka
120573



IČO:27636844

DIČ:CZ27636844

(dále jen "Prodávající")

(Kupující a Prodávající dále společně jen "Smluvní strany" nebo každý z nich samostatně jen "Smluvní strana").

uzavírají dnešního dne, měsíce a roku tuto kupní smlouvu (dále jen „Smlouva“)

2. Základní ustanovení

- 2.1. Prodávající bere na vědomí, že Kupující považuje účast Prodávajícího ve veřejné zakázce při splnění kvalifikačních předpokladů za potvrzení skutečnosti, že Prodávající je ve smyslu ustanovení § 5 odst. 1 OZ schopen při plnění této Smlouvy jednat se znalostí a pečlivostí, která je s jeho povoláním nebo stavem spojena, s tím, že případně jeho jednání bez této odborné péče půjde k jeho tíži. Prodávající nesmí svou kvalitu odborníka ani své hospodářské postavení zneužít k vytváření nebo k využití závislosti slabší strany a k dosažení zřejmé a nedůvodné nerovnováhy ve vzájemných právech a povinnostech Smluvních stran.
- 2.2. Prodávající bere na vědomí, že kupující není ve vztahu k předmětu této Smlouvy podnikatelem a ani se předmět této Smlouvy netýká podnikatelské činnosti Kupujícího.
- 2.3. Prodávající se stal vítězem zadávacího řízení na veřejnou zakázku na dodávky s názvem „Nákup kolového traktoru a přívěsu za traktor s úpravami pro výcvik autoškoly 2021“ zahájeného Kupujícím (dále jen „Zadávací řízení“).
- 2.4. Výchozími podklady pro dodání a instalaci předmětu plnění dle této Smlouvy jsou Zadávací dokumentace k Zadávacímu řízení, zejména Technická specifikace, která byla její součástí jako příloha č. 1 a která tvoří Přílohu č. 1 této Smlouvy (dále jen „Technická specifikace“), nabídka Prodávajícího podaná v rámci Zadávacího řízení, která předmět plnění technicky popisuje (dále jen „Nabídka“, tyto podklady dále společně jen „Výchozí podklady“).
- 2.5. Prodávající prohlašuje, že disponuje veškerými odbornými předpoklady potřebnými pro dodání a instalaci předmětu plnění dle Smlouvy, je k jeho dodání a instalaci oprávněn a na jeho straně neexistují žádné překážky, které by mu bránily předmět této Smlouvy Kupujícímu dodat.
- 2.6. Prodávající prohlašuje, že na sebe přejímá nebezpečí změny okolností ve smyslu ustanovení § 1765 odst. 2 OZ.
- 2.7. Smluvní strany prohlašují, že zachovají mlčenlivost o skutečnostech, které se dozvědí v souvislosti s touto Smlouvou a při jejím plnění a jejichž vyzrazení by jim mohlo způsobit újmu. Tímto nejsou dotčeny povinnosti Kupujícího vyplývající z právních předpisů.
- 2.8. Prodávající bere na vědomí, že předmět plnění dle této Smlouvy je součástí projektu „Nákup kolového traktoru a přívěsu za traktor s úpravami pro výcvik autoškoly 2021“ spolufinancovaného z prostředků Ministerstva zemědělství – dotační program 129 710 Centra odborné přípravy a z prostředků Středočeského kraje. Prodávající bere na vědomí, že jelikož je kupní cena financována z prostředků dotace, může mít nesplnění jakékoliv povinnosti Prodávajícího dopad na financování. Konstatování výdajů jako nezpůsobilých, případné udělení odvodu či správních sankcí v důsledku porušení této povinnosti bude představovat škodu, která Kupujícímu vznikla.

3. Předmět Smlouvy

- 3.1. Předmětem této Smlouvy je závazek Prodávajícího dodat Kupujícímu a převést na Kupujícího vlastnické právo ke kolovému traktoru a přívěsu za traktor s úpravami pro výcvik autoškoly (dále jen jako „předmět koupe“), jehož technické funkce a parametry jsou podrobně specifikovány v Technické specifikaci, která je uvedena v Příloze č. 1 této Smlouvy.
- 3.2. Součástí plnění Prodávajícího je také:
- (i) doprava předmětu koupě do místa plnění, jeho vybalení a kontrola, uvedení do provozu;
 - (ii) demonstrace provozu předmětu koupě a ověření parametrů požadovaných Kupujícím. Toto ověření bude součástí předávacího protokolu,
 - (iii) zpracování a předání instrukcí a návodů k obsluze a údržbě předmětu koupě v českém jazyce Kupujícímu, a to elektronicky a v tištěné podobě,
 - (iv) provedení zaškolení osob určených Kupujícím k obsluze předmětu koupě v českém jazyce,
 - (v) předání prohlášení o shodě předmětu koupě se schválenými standardy,
 - (vi) vypracování seznamu dodaných položek pro účely kontroly,
 - (vii) odvoz a likvidace nepotřebných obalů a dalších materiálů použitých Prodávajícím při plnění této Smlouvy,
 - (viii) záruční servis Prodávajícím, a to ve lhůtách uvedených v čl. 11,
 - (ix) pozáruční servis a závazek zajištění náhradních dílů poskytnutý v souladu s čl. 11,
 - (x) spolupráce s Kupujícím v průběhu realizace dodávky (zejména podmínky doručení),
 - (xi) závazek Prodávajícího k dodržování Zásad, kterými se stanovují podmínky pro poskytování dotací pro roky 2017 – 2021 v programu 129 710 Centra odborné přípravy vyhlášeného Ministerstvem zemědělství.
- 3.3. Kupující se zavazuje řádně a včas dodaný předmět koupě a související služby převzít a zaplatit za ně Prodávajícímu kupní cenu uvedenou v článku 5. této Smlouvy.
- 3.4. Prodávající výslovně souhlasí a zavazuje se Kupujícímu pro případ, že pokud ke splnění požadavků Kupujícího vyplývajících z této Smlouvy včetně jejích příloh a k řádnému provedení a provozu předmětu koupě budou potřebné i další dodávky a práce výslovně neuvedené v této Smlouvě, tyto dodávky a práce na své náklady obstarat či provést a do svého plnění zahrnout bez dopadu na kupní cenu podle této Smlouvy.
- 3.5. Prodávající se zavazuje za podmínek stanovených touto Smlouvou řádně a včas na svůj náklad a na svoji odpovědnost dodat Kupujícímu předmět koupě do místa plnění a předat mu ho, a dále provést služby a práce specifikované v odst. 3.2 tohoto článku Smlouvy. Prodávající odpovídá za to, že předmět koupě bude v souladu s touto Smlouvou, Výchozími podklady, platnými právními, technickými a kvalitativními normami, a že bude mít CE certifikát.

4. Vlastnické právo

- 4.1. Vlastnické právo přechází na Kupujícího převzetím předmětu koupě. Převzetím předmětu koupě se rozumí podpis předávacího a instalačního protokolu o předání a převzetí předmětu koupě oběma Smluvními stranami, kterým zároveň přechází na Kupujícího i nebezpečí škody na předmětu koupě.

5. Kupní cena a platební podmínky

- 5.1. Kupní cena za předmět Smlouvy uvedený v článku 3 odst. 3.1. a 3.2. byla stanovena na základě Nabídky jako cena maximální a nejvýše přípustná, a to v celkové výši **1.504.000,- Kč** bez DPH (slovy **jedenmilionpětsetčtyřtisíc** korun českých) (dále jen „kupní cena“), plus 21% DPH ve výši **315.840,- Kč** (slovy **třístapnácttisíc** korun českých), tj. celkem ve výši **1.819.840,- Kč** s DPH; z toho kupní cena kolového traktoru ve výši **1.530.650,- Kč** s DPH a kupní cena přívěsu za traktor ve výši **289.190,- Kč** s DPH.
- 5.2. Kupní cena zahrnuje veškeré náklady spojené s plněním předmětu této Smlouvy, včetně nákladů na pojištění Předmětu koupě do doby jeho předání a převzetí. Kupní cena je nezávislá na vývoji cen a kursových změnách.
- 5.3. Kupní cena může být měněna pouze písemným dodatkem k této Smlouvě, a to pouze v případě, že po uzavření Smlouvy a před termínem předání a převzetí Předmětu koupě dojde ke změně sazeb DPH (je možná výhradně změna výše DPH).
- 5.4. Kupující se zavazuje uhradit Prodávajícímu 100 % kupní ceny dle článku 5.1 po předání a převzetí Předmětu koupě, o kterém bude mezi Smluvními stranami sepsán předávací a instalační protokol dle této Smlouvy. Bude-li předmět koupě převzat, byť i s jednou vadou nebo nedodělkem výslovně uvedenými v předávacím a instalačním protokolu, bude 100% kupní ceny uhrazeno až po odstranění této vady či nedodělku.
- 5.5. Lhůta splatnosti faktury je 30 dnů od data jejího doručení Kupujícímu. Zaplacením účtované částky se rozumí den jejího odeslání na účet Prodávajícího. Daňové doklady - faktury vystavené Prodávajícím podle této Smlouvy budou v souladu s příslušnými právními předpisy České republiky obsahovat zejména tyto údaje:
- (i) obchodní firmu/název a sídlo Kupujícího,
 - (ii) daňové identifikační číslo Kupujícího,
 - (iii) obchodní firmu/název a sídlo Prodávajícího,
 - (iv) daňové identifikační číslo Prodávajícího,
 - (v) evidenční číslo daňového dokladu,
 - (vi) rozsah a předmět plnění,
 - (vii) datum vystavení daňového dokladu,
 - (viii) datum uskutečnění plnění nebo datum přijetí úplaty, a to ten den, který nastane dříve, pokud se liší od data vystavení daňového dokladu,
 - (ix) cena plnění.

- 5.6. Daňové doklady - faktury musejí být v souladu s dohodami o zamezení dvojího zdanění, budou-li se na konkrétní případ vztahovat.
- 5.7. Pokud daňový doklad – faktura nebude vystaven v souladu s platebními podmínkami stanovenými Smlouvou nebo nebude splňovat požadované zákonné náležitosti, je Kupující oprávněn daňový doklad - fakturu Prodávajícímu vrátit jako neúplnou, resp. nesprávně vystavenou, k doplnění, resp. novému vystavení ve lhůtě 5 pracovních dnů od data jejího doručení Kupujícímu. V takovém případě Kupující není v prodlení s úhradou kupní ceny nebo její části a Prodávající vystaví opravenou fakturu s novou, shodnou lhůtou splatnosti, která začne plynout dnem doručení opraveného nebo nově vyhotoveného daňového dokladu - faktury Kupujícímu.

6. Termíny plnění předmětu Smlouvy

- 6.1. Prodávající se zavazuje řádně obstarat, dodat, vyzkoušet, instalovat, předat Kupujícímu a demonstrovat funkčnost Předmětu koupě uvedeného v článku 3 odst. 3.1 této Smlouvy, a to do 3 měsíců od nabytí účinnosti této Smlouvy, nejpozději do 15. 09. 2021.
- 6.2. Kupující se zavazuje ve sjednaném termínu řádně dodaný Předmět koupě, jehož funkčnost Prodávající Kupujícímu v souladu s touto Smlouvou demonstroval, od Prodávajícího převzít, kdy o předání a převzetí bude mezi Smluvními stranami sepsán předávací a instalační protokol, a to v souladu s článkem 10. této Smlouvy.

7. Místo plnění

Místem plnění je areál dílen odborného výcviku Kupujícího, Loukovec, Hubálov 17, 294 11 Loukov (dále jen „místo plnění“).

8. Dodání Stroje

- 8.1. Prodávající je povinen písemně informovat Kupujícího o přesném termínu dodání Předmětu koupě a demonstraci funkčnosti Předmětu koupě, a to alespoň 5 pracovních dnů předem tak, aby byl zachován termín plnění uvedený v článku 6 odst. 6.1 Smlouvy.
- 8.2. Kupující je povinen Prodávajícímu po uplynutí lhůty dle odst. 8.1 tohoto článku Smlouvy umožnit dodání a demonstraci funkčnosti Předmětu koupě v prostorách pro místo plnění. Dodání Předmětu koupě bude provedeno na základě pokynů Kupujícího, které Kupující sdělí Objednateli v dostatečném předstihu na základě jeho výzvy.

9. Další podmínky Smlouvy

- 9.1. Odchylně od § 2126 OZ Smluvní strany sjednávají, že Prodávající není oprávněn využít institutu svépomocného prodeje.

- 9.2. Při provádění předmětu Smlouvy postupuje Prodávající samostatně, avšak zavazuje se respektovat pokyny Kupujícího týkající se realizace předmětu plnění dle této Smlouvy. Prodávající je povinen upozornit Kupujícího bez zbytečného odkladu na nevhodnou povahu věcí převzatých od Kupujícího nebo pokynů daných mu Kupujícím k provedení dodávky, jestliže tuto nevhodnost mohl Prodávající zjistit při vynaložení odborné péče.
- 9.3. Není-li ve Smlouvě stanoveno jinak, tak veškeré věci potřebné k plnění dle této Smlouvy je povinen opatřit Prodávající.
- 9.4. Prodávající je povinen dodat Kupujícímu Předmět koupě zcela nový, v plně funkčním stavu, v jakosti a technickém provedení odpovídajícím platným předpisům Evropské unie a odpovídajícím požadavkům stanoveným právními předpisy České republiky, harmonizovanými českými technickými normami a ostatními ČSN, které se k Předmětu koupě vztahují.
- 9.5. Prodávající prohlašuje, že Předmět koupě, který dodá na základě této Smlouvy, zcela odpovídá podmínkám stanoveným ve Výchozích podkladech.
- 9.6. Prodávající se zavazuje, že v okamžiku převodu vlastnického práva k Předmětu koupě nebudou na Předmětu koupě váznout žádná práva třetích osob, a to zejména žádné předkupní právo, zástavní právo nebo právo nájmu.
- 9.7. Prodávající s ohledem na povinnosti Kupujícího vyplývající zejména ze zákona č. 134/2016 Sb., o zadávání veřejných zakázek, ve znění pozdějších předpisů (dále jen „ZZVZ“) a ze zákona č. 340/2015 Sb., o zvláštních podmínkách účinnosti některých smluv, uveřejňování těchto smluv a o registru smluv (zákon o registru smluv), ve znění pozdějších předpisů, souhlasí se zveřejněním veškerých informací týkajících se závazkového vztahu založeného mezi Prodávajícím a Kupujícím touto Smlouvou, zejména vlastního obsahu této Smlouvy.
- 9.8. Prodávající prohlašuje, že vůči němu není vedena exekuce a ani nemá žádné dluhy po splatnosti, jejichž splnění by mohlo být vymáháno v exekuci podle zákona č. 120/2001 Sb., o soudních exekutorech a exekuční činnosti (exekuční řád) a o změně dalších zákonů, ve znění pozdějších předpisů, ani vůči němu není veden výkon rozhodnutí a ani nemá žádné dluhy po splatnosti, jejichž splnění by mohlo být vymáháno ve výkonu rozhodnutí podle zákona č. 99/1963 Sb., občanského soudního řádu, ve znění pozdějších předpisů, zákona č. 500/2004 Sb., správního řádu, ve znění pozdějších předpisů, či podle zákona č. 280/2009 Sb., daňového řádu, ve znění pozdějších předpisů.
- 9.9. Prodávající se zavazuje, že bude provádět pravidelné servisní prohlídky (bezpečnostně-technické kontroly) předepsané výrobcem a platnými právními předpisy; tyto úkony bude Prodávající v záruční době provádět bez vyzvání Kupujícího, včetně dodání potřebného materiálu a náhradních dílů, a to bez nároku na další úhradu těchto nákladů.

10. Předání a převzetí Předmětu koupě

- 10.1. Součástí předání a převzetí Předmětu koupě na základě této Smlouvy je ověření správné funkce a úplnosti Předmětu koupě za účasti zástupců Kupujícího a Prodávajícího.
- 10.2. Za účasti zástupce Kupujícího dále Prodávající ověří, že Předmět koupě splňuje podmínky stanovené Kupujícím v Technické specifikaci a v této Smlouvě, a to demonstrací funkcí a provozu Předmětu koupě. Bezvadné provedení výše uvedené demonstrace je podmínkou převzetí Předmětu koupě Kupujícím.
- 10.3. Pro účely předávacího řízení musí Prodávající předložit Kupujícímu:
 - (i) seznam předávaného Předmětu koupě (resp. jeho částí),
 - (ii) prohlášení Prodávajícího, že Předmět koupě je v souladu s platnými právními předpisy, technickými normami, Technickou specifikací a obchodními podmínkami stanovenými v této Smlouvě,
 - (iii) návody k obsluze a údržbě Předmětu koupě v českém jazyce, a dále veškeré nezbytné doklady či příslušenství vztahující se k Předmětu koupě.
- 10.4. Nepředloží-li Prodávající Kupujícímu všechny výše uvedené dokumenty, nepokládá se předmět plnění podle této Smlouvy za řádně dokončený a splňující podmínky k předání.
- 10.5. O průběhu instalace, předávacího a přejímacího řízení bude mezi Smluvními stranami sepsán předávací a instalační protokol, který bude obsahovat tyto povinné náležitosti:
 - (i) údaje o Prodávajícím, Kupujícím a poddodavatelích,
 - (ii) popis Předmětu koupě, který je předmětem předání a převzetí,
 - (iii) termín, od kterého začíná běžet záruční lhůta,
 - (iv) prohlášení Kupujícího, zda Předmět koupě přebírá nebo nepřebírá,
 - (v) uvedení zjištěných vad a termín pro jejich odstranění,
 - (vi) datum podpisu protokolu o předání a převzetí Předmětu koupě,
 - (vii) podpis Kupujícího a Prodávajícího.(dále jen „**předávací a instalační protokol**“).
- 10.6. Smluvními stranami musí být v předávacím a instalačním protokolu konstatováno, že došlo k ověření správné funkce Předmětu koupě a k demonstraci jeho funkcí a provozu.
- 10.7. Předáním Předmětu koupě stvrzeným podpisem zástupců Smluvních stran na předávacím a instalačním protokolu přechází na Kupujícího nebezpečí vzniklé škody na předaném Předmětu koupě, přičemž tato skutečnost nezbavuje Prodávajícího odpovědnosti za škody vzniklé v důsledku vad tohoto Předmětu koupě. Do doby předání a převzetí Předmětu koupě nese nebezpečí škody na Předmět koupě Prodávající.

- 10.8. Kupující není povinen převzít Předmět koupě, který by vykazoval vady a nedodělky, byť by samy o sobě ani ve spojení s jinými nebránily řádnému užívání. Nevyužije-li Kupující svého práva nepřevzít Předmět koupě vykazující vady a nedodělky, uvedou Prodávající a Kupující v předávacím a instalačním protokolu soupis zjištěných vad a nedodělků, včetně způsobu a termínu jejich odstranění. Nedojde-li v předávacím a instalačním protokolu k dohodě mezi Smluvními stranami o termínu odstranění vad, platí, že tyto vady mají být odstraněny ve lhůtě 48 hodin ode dne předání a převzetí Předmětu koupě.
- 10.9. Má-li Předmět koupě a/nebo jeho součásti vady, které nebylo možné zjistit při převzetí (skryté vady), a vztahuje-li se na ně záruční doba dle čl. 11.1 této Smlouvy, je Kupující oprávněn je uplatnit u Prodávajícího v této lhůtě. Vztahuje-li se na Předmět koupě a/nebo jeho součásti záruční doba delší než dle čl. 11.1, je Kupující oprávněn takové skryté vady uplatnit u Prodávajícího v této delší záruční době.
- 11. Záruka a nároky z vad, záruční servis, pozáruční servis**
- 11.1. Záruční doba na Předmět koupě je 24 měsíců.
- 11.2. Záruční doba začíná běžet dnem podpisu předávacího a instalačního protokolu zástupci Smluvních stran. Je-li Předmět koupě převzat, byť i jen s jednou vadou nebo nedodělkem, počíná běžet záruční doba ode dne odstranění poslední vady Prodávajícím.
- 11.3. Požadavek na odstranění vady Předmětu koupě uplatní Kupující u Prodávajícího bez zbytečného odkladu po jejím zjištění, nejpozději však poslední den záruční lhůty, není-li jinde v této Smlouvě stanoveno výslovně jinak, a to písemným oznámením (reklamací) zaslaným odpovědnému zástupci Prodávajícího uvedenému v této Smlouvě. I reklamacie odeslaná Kupujícím v poslední den záruční lhůty se má za včas uplatněnou.
- 11.4. V písemné reklamaci Kupující uvede popis vady a způsob, jakým vadu požaduje odstranit. Kupující je oprávněn:
- (i) požadovat odstranění vad dodáním náhradního Předmětu koupě za vadný Předmět koupě, nebo
 - (ii) požadovat odstranění vad opravou, jsou-li vady opravitelné, nebo
 - (iii) požadovat přiměřenou slevu z kupní ceny.
- 11.5. Volba mezi výše uvedenými nároky z vad náleží Kupujícímu. Kupující je dále oprávněn odstoupit od Smlouvy, je-li dodáním Předmětu koupě s vadami Smlouva porušena podstatným způsobem. Za podstatné porušení se považuje vždy situace, kdy Předmět koupě (nebo jeho část) nedosahuje nebo v záruční době přestane dosahovat minimálních funkcí a parametrů požadovaných Kupujícím a uvedených ve Výchozích podkladech nebo této Smlouvě.
- 11.6. Prodávající se zavazuje reklamované vady Předmětu koupě bezplatně odstranit.

- 11.7. Prodávající se zavazuje zahájit úkony směřující k odstranění vady Předmětu koupě v záruční době do 48 hodin ode dne obdržení reklamace od Kupujícího, v uvedené lhůtě se zavazuje reklamaci prověřit, diagnostikovat vadu, oznámit Kupujícímu, zda reklamaci uznává, a písemně sdělit Kupujícímu, zda je k odstranění vady nutný specializovaný náhradní díl. Doba sobot, nedělí a svátků se do lhůty dle věty první tohoto odstavce Smlouvy nezapočítává.
- 11.8. V případě, že k odstranění vady Předmětu koupě není nutné zajištění náhradních dílů, je Prodávající povinen vadu odstranit do 15 dnů ode dne obdržení reklamace. Je-li k odstranění vady Předmět koupě nutné zajistit náhradní díly, pak je Prodávající povinen vadu odstranit do 4 týdnů ode dne obdržení reklamace, nedohodnou-li se Smluvní strany následně jinak. Prodávající je povinen vadu odstranit v místě plnění; není-li to možné, nese Prodávající veškeré účelně vynaložené náklady související s přepravou Předmětu koupě za účelem odstranění vad.
- 11.9. I v případě, že Prodávající vadu neuzná, je povinen vadu odstranit, a to ve lhůtách uvedených v odst. 11.8, nedohodnou-li se Smluvní strany jinak. V případě, že Prodávající vadu neuzná, bude oprávněnost reklamace ověřena znaleckým posudkem, který nechá zpracovat Kupující. V případě, že bude reklamace označena znalcem za oprávněnou, ponese Prodávající i náklady na vyhotovení znaleckého posudku. Prokáže-li se, že Kupující reklamoval vadu neoprávněně, je Kupující povinen uhradit Prodávajícímu účelně a prokazatelně vynaložené náklady na odstranění vady. Do vyjasnění oprávněnosti reklamace nese náklady na odstranění vady Prodávající.
- 11.10. O odstranění reklamované vady sepíše Smluvní strany protokol, ve kterém potvrdí odstranění vady. O dobu, která uplyne ode dne úplatnění reklamace do odstranění vady, se prodlužuje záruční lhůta.
- 11.11. V případě, že Prodávající neodstraní vadu ve lhůtách uvedených v odst. 11.8 tohoto článku Smlouvy, případně ve lhůtě sjednané Smluvními stranami, nebo pokud Prodávající odmítne vadu odstranit, je Kupující oprávněn nechat vadu odstranit na své náklady a Prodávající je povinen uhradit Kupujícímu náklady na odstranění vady, a to do 10 dnů poté, co jej k tomu Kupující vyzve. Tento postup Kupujícího však nezbavuje Prodávajícího odpovědnosti za vady a jeho záruka trvá ve sjednaném rozsahu.
- 11.12. Poskytnutí záruky se nevztahuje na vady způsobené neodborným zacházením, nesprávnou nebo nevhodnou údržbou, nedodržováním předpisů výrobců pro provoz a údržbu Předmětu koupě, které Kupující od Prodávajícího převzal při předání nebo o kterých Prodávající Kupujícího písemně poučil. Záruka se rovněž nevztahuje na vady způsobené hrubou nedbalostí nebo úmyslným jednáním.
- 11.13. Smluvní strany vylučují použití ust. § 1925 OZ, věta za středníkem.

- 11.14. Prodávající je povinen v průběhu záruční doby provádět bezplatně veškeré servisní úkony Předmětu koupě, jejichž provedením podmiňuje platnost záruky, a to do 10 pracovních dnů ode dne zaslání žádosti Kupujícího o provedení servisního úkonu odpovědnému zástupci Prodávajícího. Prodávající je povinen písemně upozornit Kupujícího minimálně 10 dnů předem o povinnosti provedení bezplatného servisního úkonu, jehož provedením podmiňuje platnost záruky. Prodávající je dále povinen před koncem záruční doby na písemnou žádost Kupujícího provést bezplatnou servisní prohlídku dodaného Předmětu koupě a jeho částí.
- 11.15. Prodávající se zavazuje poskytovat pozáruční servis zařízení na základě samostatné servisní smlouvy.
- 11.16. Prodávající je povinen po dobu 5 let ode dne uplynutí posledního dne záruční doby na Předmět koupě zajistit pro Kupujícího za úplaty dostupnost všech náhradních dílů k Předmětu koupě a jejich dodání Kupujícímu, a to do 4 týdnů ode dne jejich objednání Kupujícím, a to za cenu v době a místě obvyklou.

12. Smluvní pokuty

- 12.1. V případě, že Prodávající bude v prodlení proti termínu předání a převzetí Předmětu koupě uvedenému v článku 6. odst. 6.1 této Smlouvy, je Kupující oprávněn účtovat Prodávajícímu smluvní pokutu ve výši 0,05 % z kupní ceny za každý, i započatý den prodlení.
- 12.2. V případě, že Prodávající neodstraní řádně reklamovanou vadu Předmětu koupě ve lhůtě uvedené v článku 11. odst. 11.8. nebo ve smluvními stranami sjednané době, je Kupující oprávněn účtovat Prodávajícímu smluvní pokutu ve výši 500,- Kč za každou reklamovanou vadu, u níž je Prodávající v prodlení s odstraněním, a to za každý započatý den prodlení. Pokud Prodávající neposkytne Kupujícímu záruční servis ve lhůtě uvedené v článku 11. odst. 11.14, je Kupující oprávněn účtovat Prodávajícímu smluvní pokutu ve výši 500,- Kč, a to za každý započatý den prodlení s poskytnutím záručního servisu, maximálně však do výše kupní ceny dle této Smlouvy.
- 12.3. Pokud Kupující neuhradí v termínech uvedených v této Smlouvě kupní cenu, je povinen uhradit Prodávajícímu úrok z prodlení v zákonné výši, ledaže Kupující prokáže, že prodlení s úhradou kupní ceny bylo způsobeno z důvodu opožděného uvolnění prostředků poskytovatelem dotace.
- 12.4. Povinná Smluvní strana musí uhradit oprávněné Smluvní straně smluvní sankce nejpozději do 15 kalendářních dnů ode dne obdržení příslušného vyúčtování od druhé Smluvní strany.
- 12.5. Smluvní strany vylučují použití ustanovení § 2050 OZ. Nárok na náhradu škody má Kupující vždy zachován.

13. Ukončení Smlouvy

- 13.1. Tuto Smlouvu lze ukončit splněním, dohodou Smluvních stran nebo odstoupením od Smlouvy z důvodů stanovených v zákoně nebo v této Smlouvě.
- 13.2. Kupující je dále oprávněn od Smlouvy odstoupit bez jakýchkoliv sankcí, nastane-li i některá z níže uvedených skutečností:
- (i) Kupujícímu bude odňata či nevyplacena finanční dotace;
 - (ii) Dojde-li k podstatnému porušení povinností uložených Prodávajícímu touto Smlouvou (viz odstavec 13.3 tohoto článku);
 - (iii) Prodávající vstoupí do likvidace;
 - (iv) Vůči majetku Prodávajícího probíhá insolvenční (nebo obdobné) řízení, v němž bylo vydáno rozhodnutí o úpadku, nebo byl insolvenční návrh zamítnut proto, že majetek nepostačuje k úhradě nákladů insolvenčního řízení, nebo byl konkurs zrušen proto, že majetek byl zcela nepostačující nebo byla zavedena nucená správa podle zvláštních právních předpisů;
 - (v) Vyjde-li najevo, že Prodávající uvedl v Nabídce informace nebo doklady, které neodpovídají skutečnosti a které měly nebo mohly mít vliv na výsledek Zadávacího řízení, které vedlo k uzavření této Smlouvy (analogicky dle § 223 odst. 2 ZZVZ).
- 13.3. Za podstatné porušení této Smlouvy bude považováno:
- (i) Prodlení Prodávajícího proti termínu předání a převzetí Předmětu koupě uvedenému v článku 6. odst. 6.1 této Smlouvy trvajícím déle než 4 týdny;
 - (ii) Přenechání/převod/přechod práv a povinností Prodávajícího z této Smlouvy na třetí osobu bez písemného souhlasu Kupujícího;
 - (iii) Prodávající při plnění této Smlouvy opakovaně (soustavně) porušuje právní předpisy, regulace, technické standardy a normy České republiky či jiných států, k jejichž dodržování se touto Smlouvou zavázal;
 - (iv) Pokud Předmět koupě či jeho část nebude či v průběhu záruční doby přestane dosahovat minimálně funkcí a parametrů požadovaných Kupujícím a uvedených v Nabídce Prodávajícího;
 - (v) Porušení této Smlouvy ze strany Prodávajícího takovým způsobem, že v jeho důsledku nemůže Kupující dosáhnout cílů, pro které Smlouvu sjednal, nebo jestliže v důsledku takového jednání Prodávajícího vznikne Kupujícímu větší škoda.
- 13.4. Prodávající je oprávněn od Smlouvy odstoupit v případě podstatného porušení Smlouvy Kupujícím. Za podstatné porušení Smlouvy Kupujícím se považuje nezaplacení kupní ceny v termínu stanoveném touto Smlouvou, ač Prodávající Kupujícího na toto porušení písemně upozornil a poskytl mu dostatečně dlouhou lhůtu k dodatečnému splnění této povinnosti.
- 13.5. Kupující je oprávněn od Smlouvy odstoupit i pouze ve vztahu k části plnění (dodávky).

14. Zástupci Smluvních stran, oznamování

- 14.1. Smluvní strany si po uzavření této Smlouvy vzájemně sdělí kontaktní údaje odpovědných zástupců pro vzájemnou komunikaci v souvislosti s předmětem plnění dle této Smlouvy.
- 14.2. Není-li v této Smlouvě ujednáno jinak, veškerá oznámení, která mají nebo mohou být učiněna mezi Smluvními stranami podle této Smlouvy, musí být vyhotovena písemně a doručena druhé Smluvní straně oprávněnou zasilatelskou službou, osobně (s písemným potvrzením o převzetí) nebo doporučenou zásilkou odeslanou s využitím provozovatele poštovních služeb; má se za to, že takové oznámení došlo třetí pracovní den po odeslání, bylo-li však odesláno na adresu v jiném státu, pak patnáctý pracovní den po odeslání. V případě reklamace lze písemné oznámení zaslat také prostřednictvím e-mailu.

15. Doložka o rozhodném právu

- 15.1. Tato Smlouva a veškeré právní vztahy z ní vzniklé se řídí výlučně právním řádem České republiky.
- 15.2. Smluvní strany berou na vědomí a uznávají, že v oblastech výslovně neupravených touto Smlouvou platí ustanovení OZ.
- 15.3. Veškeré spory vzniklé z této Smlouvy či z právních vztahů s ní souvisejících budou Smluvní strany řešit jednáním. V případě, že nebude možné spor urovnat jednáním, bude takový spor rozhodovat na návrh jedné ze Smluvních stran příslušný soud v České republice.

16. Závěrečná ujednání

- 16.1. Tato Smlouva, včetně příloh, představuje úplnou a ucelenou smlouvu mezi Kupujícím a Prodávajícím.
- 16.2. Smluvní strany se dohodly, že Prodávající není oprávněn započíst svou pohledávku, ani pohledávku svého poddlužníka za Kupujícím proti pohledávce Kupujícího za Prodávajícím.
- 16.3. Prodávající není oprávněn postoupit pohledávku, která mu vznikne na základě této Smlouvy nebo v souvislosti s ní, na třetí osobu. Prodávající není oprávněn postoupit práva a povinnosti z této Smlouvy ani z její části třetí osobě.
- 16.4. Prodávající se zavazuje mít po celou dobu platnosti této Smlouvy sjednáno pojištění odpovědnosti za škodu způsobenou v souvislosti s výkonem podnikatelské činnosti, a to s limitem pojistného plnění minimálně ve výši kupní ceny dle čl. 5 odst. 5.1 této Smlouvy.

- 16.5. Pokud se jakékoliv ustanovení této Smlouvy později ukáže nebo bude určeno jako neplatné, neúčinné, zdánlivé nebo nevynutitelné, pak taková neplatnost, neúčinnost, zdánlivost nebo nevynutitelnost nezpůsobuje neplatnost, neúčinnost, zdánlivost nebo nevynutitelnost Smlouvy jako celku. V takovém případě se Strany zavazují bez zbytečného prodlení dodatečně takové vadné ustanovení vyjasnit ve smyslu ustanovení § 553 odst. 2 OZ nebo jej nahradit po vzájemné dohodě novým ustanovením, jež nejbližší, v rozsahu povoleném právními předpisy České republiky, odpovídá úmyslu Smluvních stran v době uzavření této Smlouvy.
- 16.6. Tato Smlouva nabývá platnosti dnem jejího podpisu oprávněnými zástupci obou Smluvních stran a účinnosti dnem jejího uveřejnění v registru smluv.
- 16.7. Tuto Smlouvu lze doplnit nebo měnit výlučně formou písemných číslovaných dodatků, opatřených časovým a místním určením a podepsaných oprávněnými zástupci Smluvních stran. Smluvní strany ve smyslu ustanovení § 564 OZ výslovně vylučují provedení změn Smlouvy v jiné formě.
- 16.8. Poruší-li Smluvní strana povinnost z této Smlouvy či může-li a má-li o takovém porušení vědět, oznámí to bez zbytečného odkladu druhé Smluvní straně, které z toho může vzniknout újma, a upozorní ji na možné následky; v takovém případě nemá poškozená Smluvní strana právo na náhradu té újmy, které mohla po oznámení zabránit.
- 16.9. Prodávající se za podmínek stanovených touto Smlouvou zavazuje:
- (i) archivovat veškeré písemnosti zhotovené pro plnění předmětu dle této Smlouvy a umožnit osobám oprávněným k výkonu kontroly projektu, z něhož je plnění dle této Smlouvy hrazeno, provést kontrolu dokladů souvisejících s tímto plněním, a to po celou dobu archivace projektu, minimálně však do roku 2029. Kupující je oprávněn po uplynutí 10 let od ukončení plnění podle této Smlouvy od Prodávajícího výše uvedené dokumenty bezplatně převzít;
 - (ii) jako osoba povinná dle ustanovení § 2 písm. e) zákona č. 320/2001 Sb., o finanční kontrole ve veřejné správě, v platném znění, spolupůsobit při výkonu finanční kontroly, mj. umožnit všem subjektům oprávněným k výkonu kontroly projektu, přístup ke všem dokumentům, tedy i k těm částem nabídek, smluv a souvisejících dokumentů, které podléhají ochraně podle zvláštních právních předpisů (např. obchodní tajemství), a to za předpokladu, že budou splněny požadavky kladené právními předpisy; tuto povinnost rovněž zajistí Prodávající u případných poddodavatelů Prodávajícího.
 - (iii) že, zajistí dodržování veškerých právních předpisů vůči svým pracovníkům, zejména odměňování, pracovní dobu, dobu odpočinku mezi směnami, placené přesčasy. Dále se zavazují, že všechny osoby, které se na plnění zakázky budou podílet, jsou vedeny v příslušných registrech, například v registru pojištěnců ČSSZ a mají příslušná povolení k pobytu v ČR,

- (iv) dbát na to, aby navrhl vždy ekonomicky přijatelné řešení, které umožní získat plnění šetrnější k životnímu prostředí, zejména, které povede k omezení spotřeby energií, vody, surovin, produkce znečišťujících látek uvolňovaných do ovzduší, vody, půdy, omezení uhlíkové stopy apod.

16.10. Nedílnou součástí Smlouvy jsou tyto přílohy:

Příloha č. 1: Technická specifikace

Příloha č. 2 : Nabídka Prodávajícího

16.11. Smluvní strany stvrzují Smlouvu podpisem na důkaz souhlasu s celým jejím obsahem.

V Hubálově dne:

V Kropáčově Vrutici dne: 10.5.2021

Kupující:

Prodávající:

Střední odborné učiliště, Hubálov 17

.....
Ing. Miroslav Kolomazník
ředitel příspěvkové organizace

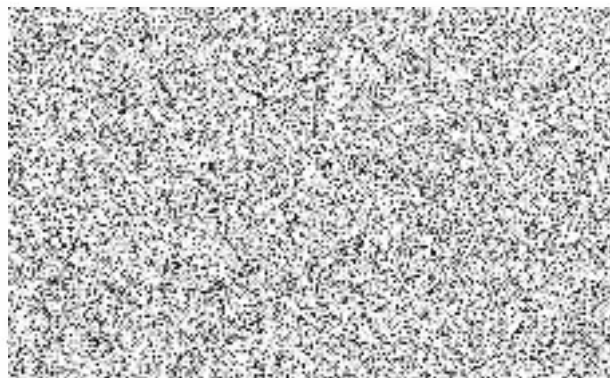

ČESTNÉ PROHLÁŠENÍ K PROKÁZÁNÍ KVALIFIKACE A ODPOVĚDNÉHO ZADÁVÁNÍ

Dodavatel N&N Košátky s.r.o.

se sídlem Kropáčova Vrutice 111, 294 79 Kropáčova Vrutice

IČO 27636844

zapsaný v obchodním rejstříku vedeném v Praze oddíl c, vložka 120573

tímto ve vztahu k veřejné zakázce malého rozsahu s názvem „**NÁKUP KOLOVÉHO TRAKTORU A PŘÍVĚSU ZA TRAKTOR S ÚPRAVAMI PRO VÝCVIK AUTOŠKOLY 2021**“ (dále jen „**Veřejná zakázka**“), zadávané zadavatelem Střední odborné učiliště, Hubálov 17, se sídlem Loukovec, Hubálov 17, 294 11 Loukov, IČ: 00069566 (dále jen „**Zadavatel**“),

- A. za účelem prokázání Zadavatelem požadované základních způsobilosti čestně prohlašuje, že je dodavatelem, který:
- nebyl v zemi svého sídla v posledních 5 letech před zahájením zadávacího řízení pravomocně odsouzen pro trestný čin uvedený v příloze č. 3 k zákonu č. 134/2016 Sb., o zadávání veřejných zakázek, ve znění pozdějších předpisů, nebo obdobný trestný čin podle právního řádu země sídla dodavatele; k zahlázeným odsouzením se nepřihlíží; je-li dodavatelem právnická osoba, dodavatel čestně prohlašuje, že podmínku dle první věty splňuje jak tato právnická osoba, tak i každý člen jejího statutárního orgánu; je-li členem statutárního orgánu dodavatele právnická osoba, dodavatel dále čestně prohlašuje, že podmínku dle první věty splňuje jak tato právnická osoba, tak i každý člen statutárního orgánu této právnické osoby a osoba zastupující tuto právnickou osobu v statutárním orgánu dodavatele;
 - nemá v České republice nebo v zemi svého sídla v evidenci daní zachycen splatný daňový nedoplatek,
 - nemá v České republice nebo v zemi svého sídla splatný nedoplatek na pojistném nebo na penále na veřejné zdravotní pojištění,
 - nemá v České republice nebo v zemi svého sídla splatný nedoplatek na pojistném nebo na penále na sociální zabezpečení a příspěvku na státní politiku zaměstnanosti,
 - není v likvidaci, nebylo proti němu vydáno rozhodnutí o úpadku, nebyla vůči němu nařízena nucená správa podle jiného právního předpisu, ani není v obdobné situaci podle právního řádu země sídla dodavatele;
- B. za účelem prokázání Zadavatelem požadované profesní způsobilosti čestně prohlašuje, že
- je zapsán v obchodním rejstříku, vedeném u obchodní soudu v Praze, oddíl C, vložka 120573
 - má oprávnění k podnikání v rozsahu odpovídajícím předmětu Veřejné zakázky, zejména příslušné živnostenské oprávnění či licenci k předmětu podnikání velkoobchod se zemědělskou technikou včetně servisu*
- C. za účelem prokázání Zadavatelem požadované technické kvalifikace dle bodu 2.4. Výzvy k podání nabídek a zadávací dokumentace, čestně prohlašuje, že poskytnul za poslední 3 roky před zahájením poptávkového řízení tyto dodávky:

| Název zakázky | Traktor pro autoškolu | Nákup zemědělského traktoru pro výuku autoškoly | Traktor pro autoškolu |
|---|-----------------------------------|---|---|
| Název dodávek (vypovídající stručný popis) realizovaných dodavatelem za poslední 3 roky před zahájením poptávkového řízení. | Traktor Zetor Proxima 80CL | Traktor Zetor Proxima 80CL | Traktor ZETOR Proxima 80 |
| Cena v Kč bez DPH | 1.495.868,- | 1.099.000,- | 1.395.000,- |
| Doba plnění | 18.10.2020 | 12.10.2018 | 27.10.2018 |
| Objednatel ^[1] | Česká zahradnická akademie Mělník | Střední škola hospodářská a lesnická Frýdlant | Střední škola zahradnická a zemědělská Antonína |
| Označení a kontakt na osobu, u níž lze informace ověřit | | | |

D. Za účelem splnění požadavků Zadavatele týkajících se odpovědného zadávání čestně prohlašuje, že:

a) zajistí dodržování veškerých právních předpisů vůči svým pracovníkům, zejména odměňování, pracovní dobu, dobu odpočinku mezi směnami, placené přesčasy. Dále se zavazují, že všechny osoby, které se na plnění zakázky budou podílet, jsou vedeny v příslušných registrech, například v registru pojištěnců ČSSZ a mají příslušná povolení k pobytu v ČR,

b) bude dbát na to, aby navrhl vždy ekonomicky přijatelné řešení, které umožní získat plnění šetrnější k životnímu prostředí, zejména, které povede k omezení spotřeby energií, vody, surovin, produkce znečišťujících látek uvolňovaných do ovzduší, vody, půdy, omezení uhlíkové stopy apod

Za dodavatele Aleš Nezbeda MBA



N&N KOŠÁTKY s.r.o.
Kropáčova Vrutice 111
294 79 Kropáčova Vrutice
IČ: CZ27636844 IČ: 276 36 844
Tel./fax: 326 393 015
ÚČTARNA

[1] Objednatel se pro účely tohoto seznamu rozumí osoba objednatele, s níž je dodavatel ve smluvním vztahu na příslušnou dodávku.

N&N KOŠÁTKY

TRAKTORY - ZEMĚDĚLSKÁ, LESNÍ, STAVEBNÍ, KOMUNÁLNÍ A DOPRAVNÍ TECHNIKA

Nabídka pro:

Střední odborné učiliště Hubálov

Proxima HS 90

Zetor

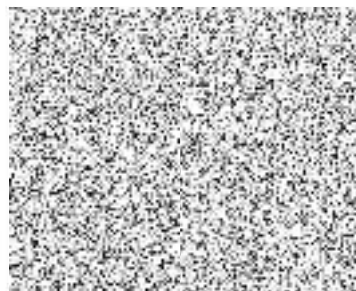

Zpracoval:

Aleš Nezbeda, MBA

Jednatel společnosti

N&N KOŠÁTKY

TRAKTORY - ZEMĚDĚLSKÁ, LESNÍ, STAVEBNÍ, KOMUNÁLNÍ A DOPRAVNÍ TECHNIKA



Společnost N&N KOŠÁTKY

- Na trhu jsme již více než 28 let – rodinná firma založena 1992
- Dlouhodobě patříme mezi nejlepší prodejce traktorů Zetor
- Na našem skladu náhradních dílů máme více než 80.000 položek
- Servis máme na všech čtyřech pobočkách
- Servisní vozidla s technickou výbavou pro opravy v terénu
- Proдали jsme již více než 1000 traktorů Zetor.



N&N KOŠÁTKY s.r.o., Kropáčova Vrutice 111, 294 79 Kropáčova Vrutice, tel./fax.: 326 393 219, tel. 603 28
N&N KOŠÁTKY s.r.o., Dukelských hrdinů 1984, 274 01 Slaný, tel./fax.: 313 562 431, tel. 602 396 951
N&N KOŠÁTKY s.r.o., Pelikovická 724, 463 42 Hodkovice nad Mohelkou, tel./fax.: 485 145 030, tel. 602 55
N&N KOŠÁTKY s.r.o., Českolipská 123, 405 02 Děčín - Libverda, tel. 724 593 546

N&N KOŠÁTKY

TRAKTORY - ZEMĚDĚLSKÁ, LESNÍ, STAVEBNÍ, KOMUNÁLNÍ A DOPRAVNÍ TECHNIKA



N&N KOŠÁTKY s.r.o., Kropáčova Vrutice 111, 294 79 Kropáčova Vrutice, tel./fax.: 326 393 219, tel. 603 289 403
N&N KOŠÁTKY s.r.o., Dukelských hrdinů 1984, 274 01 Slaný, tel./fax.: 313 562 431, tel. 602 396 951
N&N KOŠÁTKY s.r.o., Pelikovická 724, 463 42 Hodkovice nad Mohelkou, tel./fax.: 485 145 030, tel. 602 551 306
N&N KOŠÁTKY s.r.o., Českolipská 123, 405 02 Děčín - Libverda, tel. 724 593 546

N&N KOŠÁTKY

TRAKTORY - ZEMĚDĚLSKÁ, LESNÍ, STAVEBNÍ, KOMUNÁLNÍ A DOPRAVNÍ TECHNIKA

| Model | PROXIMA HS 90 |
|---|---|
| MOTOR | |
| Motor Stage III B | Z 1106 |
| Motor Stage IV | 0 |
| Výkon (2000/25 EC) (kW/HP) | 64,4 / 87,6 |
| Jmenovité otáčky (1/min) | 2200 |
| Počet válců / ventilů | 4 / 16 |
| Plnění | turbodmychadlo |
| Vrtání / zdvih (mm) | 105 / 120 |
| Objem (cm ³) | 4 156 |
| Max. točivý moment* (Stage IIIB) (Nm) | 364,4 |
| Převýšení točivého momentu** (Stage IIIB) (%) | 38 |
| Max. točivý moment* (Stage IV) (Nm) | 0 |
| Převýšení točivého momentu** (Stage IV) (Nm) | 0 |
| PŘEVODOVKA | |
| Typ | 4-stupňová reverzační, 2 redukční skupiny |
| Počet převodových stupňů (vpřed / vzad) | 24 a 24 |
| Reverzace | Elektrohydraulická PowerShuttle |
| Násobič krouticího momentu | 0 |
| Řazení | plně synchronizované |
| Max. rychlost (km/h.) | 40 |
| VÝVODOVÝ HŘÍDEL | |
| Typ | nezávislé a závislé otáčky |
| Otáčky zadního VH (1/min) | 540/1 000 |
| HYDRAULIKA | |
| Typ | 50 |
| Dodávka čerpadla ovládacího okruhu | 25 |
| Dodávka čerpadla řízení | 22 |
| Vnější vývody (rychlospojky) | 6+1 |
| Pracovní tlak (Mpa) | 19 |

| TŘÍBODOVÝ ZÁVĚS | |
|-----------------------------------|-------------------------------|
| Typ | Elektrohydraulika BOSH |
| Tříbodový závěs | Kategorie II |
| Max. zvedací síla (kN) | 45 |
| Zvedací síla v celém rozsahu (kN) | 42 |
| KABINA | |
| Střeška FOPS s průhledem | standard |

N&N KOŠÁTKY

TRAKTORY - ZEMĚDĚLSKÁ, LESNÍ, STAVEBNÍ, KOMUNÁLNÍ A DOPRAVNÍ TECHNIKA

| | |
|--|--|
| Sedadlo řidiče | pneumatically odpružené s bezpečnostním pásem |
| Sedadlo spolujezdce | odpružené s bezpečnostním pásem |
| Topení | standard |
| Klimatizace | standard |
| Vyhřívání zrcátek a zadního skla | standard |
| Příprava na rádio / rádio | standard / na přání |
| Volant | nastavitelný (sklopný a výsuvný) |
| PODVOZEK | |
| Hnací systém | 4WD |
| Řízení | hydrostatické |
| Provozní brzdy | hydraulicky ovládané mokré brzdy na všech kolech (verze 40 km/h) |
| Brzdy přívěsu | vzduchové 2+1 hadicové |
| Palivová nádrž | 190 |
| Přední blatníky | standard |
| Závaží zadních kol | 2+8 (270kg) |
| DALŠÍ PARAMETRY | |
| Provozní hmotnost* (kg) | 3 930–4 550 |
| Max. přední závaží (kg) | 666 |
| Max. závaží zadních kol (kg) | 270 |
| Max. délka (mm) | 4 710 |
| Max. šířka (mm) | 2 240-2 520 |
| Max. výška (mm) | 2 850 |
| Rozvor (mm) | 2 308 |
| Barva traktoru | červená |
| OSTATNÍ + výbava AUTOŠKOLA | |
| Etážový závěs | Ano |
| Nosič s automatickou hubicí | Ano |
| PS zadní 2 hledáčky | Ano |
| PS zadní střešní a jeden maják | Ano |
| Přední kola 320/85 R24 | |
| Zadní kola 420/85 R34 | |
| Označení AUTOŠKOLA | Ano |
| Pedály pro instruktora | Ano |
| Příprava pro montáž čelního nakladače (rámy + hydraulika) | Ano |

N&N KOŠÁTKY

TRAKTORY - ZEMĚDĚLSKÁ, LESNÍ, STAVEBNÍ, KOMUNÁLNÍ A DOPRAVNÍ TECHNIKA

| Stroj/výbava | Cena | DPH | Cena včetně DPH |
|--------------------------------------|-----------------------|---------------------|-----------------------|
| ZETOR Proxima HS 90 výbava AUTOŠKOLA | 1 265.000,- Kč | 265.650,- Kč | 1.530.650,- Kč |
| Celková cena | 1.265.000,- Kč | 265.650,- Kč | 1.530.650,- Kč |

Záruka: 2 roky

Termín dodání: cca 3 měsíce od objednání

Doprava a zaškolení obsluhy zdarma

Možnost financování a dotačního poradenství

Jakékoliv doplňující otázky Vám rád zodpovím, neváhejte mne při nejasnostech kontaktovat.

Přeji Vám hezký zbytek dne



N&N KOŠÁTKY s.r.o.
Kropáčova Vrutice 111
294 79 Kropáčova Vrutice
CZ27636844 IČ: 276 36 844
Tel./fax: 326 393 219
PRODEJ STROJŮ

N&N KOŠÁTKY

TRAKTORY - ZEMĚDĚLSKÁ, LESNÍ, STAVEBNÍ, KOMUNÁLNÍ A DOPRAVNÍ TECHNIKA

Nabídka pro:

Střední odborné učiliště Hubálov

Přívěs Cynkomet T-169/2



Zpracoval:

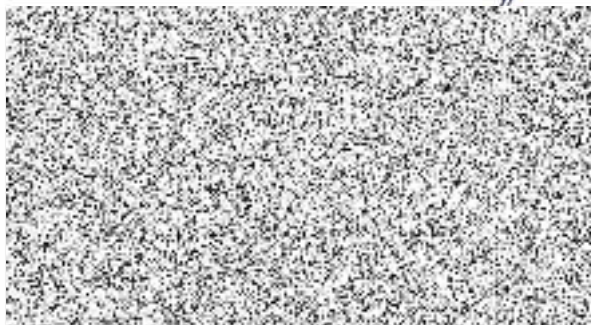

Společnost N&N KOŠÁTKY

- Na trhu jsme již více než 28 let – rodinná firma založena 1992
- Dlouhodobě patříme mezi nejlepší prodejce traktorů Zetor
- Na našem skladu náhradních dílů máme více než 80.000 položek
- Servis máme na všech čtyřech pobočkách
- Servisní vozidla s technickou výbavou pro opravy v terénu
- Prodali jsme již více než 1000 traktorů Zetor



N&N KOŠÁTKY

TRAKTORY - ZEMĚDĚLSKÁ, LESNÍ, STAVEBNÍ, KOMUNÁLNÍ A DOPRAVNÍ TECHNIKA

Přívěs Cynkomet T-169/2

| Technické parametry | | |
|--|------------------|-------------------|
| Schválená celková hmotnost: | 8300 | [kg] |
| Nosnost | 6000 | [kg] |
| Provozní hmotnost: | 2080 | [kg] |
| Objem: | 4.4 | [m ³] |
| Ložná plocha: | 8.4 | [m ²] |
| Vnitřní délka korby: | 4020 | [mm] |
| Vnitřní šířka korby: | 2070/2120 | [mm] |
| Celkové rozměry (d/š/v): | 6190/2300/1630 | [mm] |
| Výška bočnic: | 500 | [mm] |
| Síla podlahy/bočnic (mm) : | 3/2 | [mm] |
| Výška ložné plochy od země: | 1130 | [mm] |
| Odpružení náprav: | Listová pera | |
| Pneumatiky: | 11.5/80-15.3 | |
| Maximální rychlost: | 40 | [km/h] |
| Sklápění: | 3 strany | |
| Sklápěcí hydr. válec (zdvih pístu / požadavek na olej / pracovní tlak) | 1300mm/8L/160bar | |

Přívěs Cynkomet T-169/2 ve výše uvedené výbavě..... 230.000,- CZK+ 21% DPH

50.190,- CZK 21% DPH

Cena celkem

289.190,- CZK

Záruka: 2 roky

Termín dodání: 3 – 4 měsíce

Doprava a zaškolení obsluhy zdarma

Možnost financování a dotačního poradenství

Jakékoliv doplňující otázky Vám rád zodpovím, neváhejte mne při nejasnostech kontaktovat.

Přeji Vám hezký zbytek dne

