





2019/OKP/0717

Dodatek č. 1

k veřejnoprávní smlouvě o poskytnutí dotace na dvouletý projekt v oblasti sportu, mládeže a volného času, uzavřené dne 20. 6. 2019 č. Agendia 2019/OKP/0717; č. OKP 2/155/2019 (dále také jako „Smlouva“)

Smluvní strany,



Městská část Praha 10

se sídlem: Vršovická 68, 101 38 Praha 10
zastoupená: Renatou Chmelovou, starostkou
k smluvnímu jednání
je oprávněna: doc. Ing. Lucie Sedmihradská, Ph.D., uvolněná členka RMČ Praha 10
k jednání ve věci
realizace této smlouvy
je oprávněna: Bc. Kristýna Syobodová, vedoucí referátu dotací
telefon: 
e-mail: 
IČ: 00063941
DIČ: CZ00063941
bankovní spojení: Česká spořitelna, a. s.
číslo účtu: 2000733369/0800

(dále jen „poskytovatel“), na straně jedné

a

SK Slavia Praha - fotbal mládež, z.s.

sídlo/adresa trvalého bydliště: U SLavie 1540/2a, Praha 10 10000
zastoupený:  na základě plné moci
IČ: 26561166
bankovní spojení: Komerční banka a. s.
číslo účtu: 

(dále jen „příjemce“), na straně druhé

uzavřely níže uvedeného dne, měsíce a roku podle zákona č. 250/2000 Sb., o rozpočtových pravidlech územních rozpočtů, ve znění pozdějších předpisů; zákona č. 500/2004 Sb., správní řád, ve znění pozdějších předpisů a zákona č. 89/2012 Sb., občanský zákoník, tento

Dodatek č. 1

k veřejnoprávní smlouvě o poskytnutí dotace na dvouletý projekt v oblasti sportu, mládeže a volného času, uzavřené dne 20. 6. 2019 (č. Agendia 2019/OKP/0717; č. OKP 2/155/2019) mezi poskytovatelem a příjemcem, kterým se tato Smlouva mění následujícím způsobem:

Čl. I.

1. Článek I. Smlouvy se zrušuje v celém svém rozsahu a nahrazuje se tímto novým znění:

Článek I. Předmět a účel smlouvy.

1. *Předmětem této smlouvy je poskytnutí finančních prostředků v celkové výši 288000,- Kč, slovy: dvě stě osmdesát osm tisíc korun českých, z rozpočtu městské části Praha 10 (dále jen "dotace") za účelem realizace dvouletého projektu č. OKP 2/155/2019 s názvem „Akademie mládeže SK Slavia Praha“ (dále jen "projekt"), který je podpořen z Dotačního programu městské části Praha 10 pro oblast sportu, mládeže a volného času (dále jen „dotační řízení“), přičemž stanoveného účelu bude dosaženo každý rok, na který je dotace poskytnuta.*
2. *Projekt kumulativně nenaplňuje znaky veřejné podpory dle čl. 107 odst. 1 Smlouvy o fungování Evropské unie.*
3. *Poskytnutí dotace schválilo Zastupitelstvo městské části Praha 10 (dále jen „ZMČ Praha 10“) usnesením č. 15/6/2020 ze dne 2. 3. 2020. Tímto se ve smyslu § 43 zákona č. 131/2000 Sb., o hlavním městě Praze, potvrzuje, že byla splněna podmínka předchozího schválení této smlouvy.*
4. *Dotace je poskytována jako účelový neinvestiční prostředek na podporu projektu v souladu s předmětem této smlouvy výhradně na náklady spojené s realizací dle požadavku uvedeného v rozpočtu žádosti o dotaci, a to:*
 - a) *v roce 2020 ve výši 288000,- Kč (slovy: dvě stě osmdesát osm tisíc korun českých)*
5. *V daném kalendářním roce, na který byla dotace přiznána (viz odst. 4 výše), vyplatí poskytovatel dotaci příjemci, jen pokud příjemce v předcházejícím roce splnil podmínky a své povinnosti podle článku II. a článku III. tohoto dodatku. Při splnění všech těchto podmínek, poskytovatel převede dotaci pro daný rok na účet příjemce ve lhůtě 45 dnů poté, kdy nastanou následující skutečnosti:*
 - a) *bude provedena kontrola řádně odevzdaného vyúčtování dotace za předcházející rok podle článku II. odst. 4 písm. d) tohoto dodatku a*
 - b) *bude schválen rozpočet poskytovatele pro daný rok,*

přičemž cit. lhůta začne plynout od té skutečnosti, která nastane později.

Čl. II.

1. Článek II. Smlouvy se zrušuje v celém svém rozsahu a nahrazuje se tímto novým znění:

*Článek II.
Podmínky poskytnutí a vyúčtování dotace.*

1. *Příjemce dotaci přijímá a zavazuje se ji využít v souladu s platnou Metodikou dotačního řízení MČ Praha 10 pro daný rok (dále jen „Metodika“), schválenou usnesením Rady MČ Praha 10 č. 638 ze dne 27. 8. 2019 zveřejněnou na internetových stránkách MČ Praha 10 a v souladu s obecně závaznými právními předpisy pouze k účelu, k němuž je určena, tj. na realizaci projektu uvedeného v článku I. odst. 1 této smlouvy.*
2. *Dotaci je možné použít pouze na náklady dle článku I. odst. 4 této smlouvy, vzniklé a uhrazené v daném roce.*
3. *Je-li příjemcem právnická osoba a v době účinnosti smlouvy dojde k její přeměně nebo zrušení s likvidací, je povinna oznámit neprodleně tuto skutečnost poskytovateli, přičemž práva a povinnosti z této smlouvy přecházejí na nově vzniklou právnickou osobu nebo se stanou předmětem likvidace.*
4. *Příjemce je dále povinen:*
 - a) *dotaci používat v souladu s účelem, pro který mu byla poskytnuta, v souladu s rozpočtem uvedeným v žádosti o dotaci a v souladu se zásadami efektivnosti, účelnosti a hospodárnosti;*
 - b) *čerpání poskytnuté dotace řádně vést a podle jednotlivých služeb sledovat odděleně v účetní evidenci v souladu se zákonem č. 563/1991 Sb., o účetnictví, ve znění pozdějších předpisů;*
 - c) *dodržovat Metodiku;*
 - d) *dotaci řádně vyúčtovat dle přílohy č. 1 této smlouvy.*
 - e) *při realizaci projektu zajistit propagaci poskytovatele následujícím způsobem:*
 - 1) *uvést logo poskytovatele na všech tiskových materiálech a na webových stránkách příjemce dotace, pokud příjemce dotace webové stránky vlastní, či je ke své činnosti využívá,*
 - 2) *informovat o finančním příspěvku poskytovatele v rámci mediální komunikace (tiskové zprávy, zahajovací řeč apod.),*
 - 3) *umístit na viditelném místě informaci o spolufinancování projektu poskytovatelem, spolu s logem poskytovatele;*
 - f) *písemně oznámit poskytovateli každou novou skutečnost mající vliv na realizaci projektu (např. transformaci, popř. zánik příjemce), jakož i další skutečnosti (např. změnu adresy sídla a jiných údajů uvedených ve smlouvě), k nimž dojde v době od uzavření této smlouvy do vyúčtování dotace, a to nejpozději do 14 kalendářních dnů od vzniku každé takové skutečnosti;*

- g) v případě, že se rozhodne nerealizovat schválený projekt, oznámit tuto skutečnost bez zbytečného odkladu poskytovateli a do 30 dnů od doručení písemného odstoupení od smlouvy vrátit poskytovateli v plné výši poskytnutou dotaci, nejpozději však do 31. 12. příslušného kalendářního roku. V případě, že bude projekt předčasně ukončen dohodou smluvních stran, vrátit poskytovateli odpovídající část dotace, a to podle obsahu uzavřené dohody nejdéle však do 31. 12. příslušného kalendářního roku;
- h) nevyčerpané finanční prostředky na realizaci projektu v daném roce vrátit poskytovateli nejpozději do 30 dnů od doby, kdy tato skutečnost nastala, nejpozději však do 31. 12. daného roku na jeho bankovní účet:
bankovní účet: 2000733369/0800
variabilní symbol: IČ příjemce;
dále o skutečnosti vrácení nevyčerpaných finančních prostředků zaslat informaci poskytovateli, a to na e-mailovou adresu: 
- i) předat odboru kultury a projektů spolu s vyúčtováním „Závěrečnou zprávu o průběhu, výsledku realizace projektu a o propagaci poskytovatele“.

Čl. III.

1. Článek III. Smlouvy se zrušuje v celém svém rozsahu a nahrazuje se tímto novým zněním:

Článek III.

Kontrola a porušení rozpočtové kázně.

1. Použití dotace podléhá veřejnosprávní kontrole podle zákona č. 320/2001 Sb., o finanční kontrole ve veřejné správě a o změně některých zákonů (zákon o finanční kontrole). Příjemce je povinen umožnit kontrolnímu orgánu poskytovatele provedení průběžné i následné kontroly schváleného projektu. K tomu je příjemce povinen poskytnout kontrolnímu orgánu součinnost i veškerou dokumentaci dokládající realizaci projektu, zejména zpráv a hlášení, originálů účetních písemností vztahujících se k účtování dotace (účetní, finanční a statistické výkazy atd.), a to po dobu 10 let od roku ukončení projektu.
2. V případě porušení povinnosti stanovené právním předpisem, touto smlouvou nebo neoprávněného použití či zadržetí poskytnutých finančních prostředků, je příjemce povinen provést odvod za porušení rozpočtové kázně, příp. jeho část v rozsahu tohoto porušení, do rozpočtu poskytovatele dle ust. § 22 zákona zák. o rozpočtových pravidlech územních rozpočtů.
3. V případě prodlení s odvodem (vrácením dotace nebo její části) poskytovateli ve lhůtě touto smlouvou nebo poskytovatelem stanovené, je příjemce povinen uhradit poskytovateli podle ust. § 22 odst. 8 zák. o rozpočtových pravidlech územních rozpočtů penále.
4. V případě vzniku povinnosti příjemce platit odvod, viz výše uvedená ustanovení této smlouvy, je příjemce oprávněn požádat poskytovatele podle ust. § 22 odst. 14 zák. o rozpočtových pravidlech územních rozpočtů o prominutí nebo částečné prominutí povinnosti odvodu a penále.

5. *V případě nesplnění povinností vyplývajících z čl. II odst. 4 písm. e) až i) této smlouvy, je příjemce povinen dle § 10a odst. 6 zák. o rozpočtových pravidlech územních rozpočtů uhradit odvod ve výši 5 % z poskytnutých finančních prostředků.*
6. *V případě nedodržení termínu pro vyúčtování dotace je příjemce povinen dle § 10a odst. 6 zák. o rozpočtových pravidlech územních rozpočtů uhradit následující odvod:*
 - a) *ve výši 5 % z poskytnutých finančních prostředků v případě dodání vyúčtování do 7 kalendářních dnů ode dne stanoveného v článku II. odst. 4 písm. d) této smlouvy;*
 - b) *ve výši 10 % z poskytnutých finančních prostředků při dodání vyúčtování ve lhůtě od 7 do 30 dnů ode dne stanoveného v článku II. odst. 4 písm. d) této smlouvy;*
7. *V případě nedodržení termínu pro vyúčtování dotace ve lhůtě delší než 30 dnů ode dne stanoveného v článku II. odst. 4 písm. d) této smlouvy, nebo při nedodání vyúčtování, je příjemce povinen uhradit odvod ve výši 100 % z poskytnutých finančních prostředků.*

Čl. IV.

Součástí tohoto dodatku je příloha č. 1, která se uzavřením tohoto dodatku stává nedílnou součástí Smlouvy jako její příloha č. 1.

Čl. V.

Ostatní části Smlouvy zůstávají beze změn.

Článek VI.

Závěrečná ustanovení.

1. *Obě smluvní strany shodně prohlašují, že tento dodatek byl uzavřen po vzájemném projednání, podle jejich pravé a svobodné vůle, určitě, vážně a srozumitelně v souladu se zákonem a nepříčí se dobrým mravům.*
2. *Tento dodatek je vyhotoven ve čtyřech stejnopisech, z nichž poskytovatel obdrží tři stejnopisy a příjemce jeden stejnopis.*
3. *Tento dodatek nabývá platnosti a účinnosti dnem podpisu oběma smluvními stranami. Vztahuje-li se však na tento dodatek povinnost uveřejnění dle zákona č. 340/2015 Sb., o zvláštních podmínkách účinnosti některých smluv, uveřejňování těchto smluv a o registru smluv (zákon o registru smluv), nabývá účinnosti dnem uveřejnění dle tohoto zákona. Uveřejnění provede poskytovatel.*

V Praze dne 11.5.2020

Za poskytovatele:
Městská část Praha 10



doc. Ing. Lucie Sedmihradská, Ph.D.,
uvolněná členka RMČ Praha 10



V Praze dne 15.6.2020

Za příjemce:
SK Slavia Praha - fotbal mládež, z.s.



SK Slavia Praha - fotbal mládež
Spolek vedený u Městského soudu v Praze,
oddíl L, vložka 20107
U Slavie 1540/2a, 100 00 Praha 10, IČ: 26561166

Metodický postup pro vyúčtování dotace od MČ Praha 10

Vyúčtování dotace obsahuje:

1. Formulář vyúčtování (vyplňuje se v Grantysu)
2. Závěrečnou zprávu včetně informace o způsobu propagace MČ Praha 10 (je součástí formuláře vyúčtování)
3. Vyplnění výdajů v návaznosti na kapitoly rozpočtu žádosti (záložka „vyúčtování“ v Grantysu)
4. Doložení propagace MČ Praha 10 (nahrání souborů v Grantysu)
5. Přílohy vyúčtování (nahrání souborů v Grantysu): účetní doklady, které se účelově váží k čerpání poskytnuté dotace, seřazené a rozdělené dle kapitol rozpočtu včetně dokladů o vyplacení (bankovní výpisy, pokladní doklady, apod.). U nákladů čerpaných na základě pracovních smluv, DPP, DPČ přiložte kopie pracovních smluv, DPP či DPČ včetně dokladů o vyplacení (bankovní výpisy, výdajové pokladní doklady, apod.). U nákladů čerpaných na základě výkonu nezávislé činnosti, uveďte tuto skutečnost na doklad o vyplacení. V rámci příloh případně nahrajte max. 2 fotografie z konaných akcí. Plátcí DPH, kteří uplatňují nárok na odpočet daně z přidané hodnoty, nesmí tuto částku zahrnout do finančního vypořádání dotace.

Pro účely vyúčtování je třeba veškeré doklady předložit v českém jazyce a v Kč.

Závazný termín odevzdání vyúčtování:

Termín pro celoročně probíhající projekty (např. celoroční provoz zařízení nebo služeb – materiálové náklady, nájemné, energie, mzdové náklady, apod.) je **15. 1. 2021.**

Termín pro jednorázové projekty, tzn. ty projekty, které neprobíhají až do konce roku (např. tábory, koncerty, jednorázové sportovní akce, jednorázové vzdělávací akce, přednášky, soutěže, apod.) je **do 30 kalendářních dnů po skončení projektu/akce, nejpozději však do 15. 1. 2021.**

Způsob doručení vyúčtování:

Veškeré vyúčtování je potřeba vyplnit v systému Grantys. Poté je třeba po vygenerování formuláře vyúčtování tento formulář s podpisem oprávněné osoby a příp. razítkem doručit následujícím způsobem:

1. pokud vlastníte datovou schránku, tak formulář vyúčtování (bez dalších příloh, které jsou již nahrány v souborech v Grantysu) zašlete do datové schránky ÚMČ Praha 10, IDDS: **irnb7wg**; tímto se vyúčtování považuje za doručené a není zapotřebí odesílat tištěnou verzi.

2. pokud datovou schránku nevládníte, formulář vyúčtování (bez dalších příloh, které jsou již nahrány v souborech v Grantysu) doručte/odešlete v papírové podobě na ÚMČ Praha 10 (rozhodným je datum odevzdání na podatelnu ÚMČ Praha 10, nebo datum na poštovním razítku).

Finanční prostředky musí být vyčerpány do konce kalendářního roku (tzn., že datum zdanitelného plnění na faktuře musí být nejpozději do 31. 12. 2020). Výjimku tvoří osobní náklady, kdy náklad 12. měsíce je výdajem 1. měsíce následujícího roku. Tento výdaj bude uznán za předpokladu, že doklad o vyplacení bude doložen neprodleně po vyplacení. Pokud organizace obdrží v rámci dotačního programu MČ Praha 10 více dotací, je nutné vyúčtovat každou dotaci samostatně.



Osobní (mzdové) náklady:

U čerpání poskytnuté dotace na osobní/mzdové náklady je nutné k vyúčtování doložit kopie Pracovních smluv či Dohod s uvedením výše hrubé mzdy, či hodinové sazby, včetně dokladů o vyplacení (bankovní výpisy s vyznačením konkrétní částky nebo dopsáním poměrné částky hrazené z dotace, výdajové pokladní doklady) a dále doklady prokazující, že za daný měsíc bylo uhrazeno sociální a zdravotní pojištění a daň finančnímu úřadu – v případě hromadného zaplacení zákonných odvodů za více osob, vyznačit výši odvodu ve výpisu z účtu organizace za nám vyúčtované osoby. Dále je třeba doložit mzdové listy u všech zaměstnanců hrazených z dotace, společně s tabulkou s přehledem mezd jednotlivých zaměstnanců (tabulka s přehledem mezd ke stažení na www....). Do osobních/mzdových nákladů lze zařadit pouze činnost, která je vykonávána na základě zákona č. 262/2006 Sb., zákoník práce. Ostatní druhy činností jsou nemateriálové náklady.

Kapitoly rozpočtu:

Jedná se o tři hlavní kapitoly uvedené v rozpočtu žádosti, a to Materiálové náklady, Nemateriálové náklady a Osobní náklady. V rámci vyúčtování dotace je zapotřebí **nepřekročit celkovou požadovanou částku za danou kapitolu**, tzn., že náklady za danou kapitolu nemohou tuto částku přesáhnout. Pokud budou náklady za danou kapitolu nižší než v rozpočtu žádosti, tak je to v pořádku. V rámci vyúčtování dotace je akceptovatelný přesun finančních prostředků mezi kapitolami v rozpočtu žádosti do max. výše 15 % z celkové poskytnuté dotace.

Pokud v rámci realizace projektu dojde k situaci, kdy je třeba přesunout finanční prostředky mezi jednotlivými kapitolami rozpočtu v žádosti o více než 15 %, je příjemce povinen o tuto změnu požádat prostřednictvím systému Grantys. Poskytovatel následně posoudí zaslanou žádost a příjemce o rozhodnutí prostřednictvím Grantysu informuje. Pokud příjemce o tuto změnu nepožádá, vystavuje se sankci ve výši neoprávněných přesunutých finančních prostředků, tj. ve výši částky tvořící rozdíl mezi skutečným čerpáním a částkou v rozpočtu navýšenou o 15 %. Takové náklady budou ze strany poskytovatele považovány za neuznatelné.

Propagace MČ Praha 10:

Uvádění znaku MČ Praha 10 (ke stažení na www....):

- Na webových stránkách příjemce dotace (pokud příjemce dotace webové stránky vlastní, či je ke své činnosti využívá) – doložte nahráním printscreenu/snímku obrazovky webových stránek, kde bude vidět znak MČ Praha 10 do souborů v Grantysu.
- Na všech propagačních a tiskových materiálech (pozvánky, letáky, apod.) – doložte nahráním do souborů v Grantysu.

Název právnické osoby: *SK Slavia Praha – fotbal mládež*

Zastoupená: *Tomáš Syrovátka, oprávněný zástupce předsedy, Jiří Bílek, oprávněný zástupce předsedy*

Adresa sídla: *U Slavie 1540/2a, Praha 10, Vršovice*

IČO: 265 61 166

Tímto uděluje

panu 

trvale bytem 

plnou moc

k zastupování právnické osoby ve všech jednáních týkajících se dotačních programů vyhlášených Úřadem městské části Praha 10, Magistrátem hl.m. Prahy, Ministerstvem školství, mládeže a tělovýchovy v souladu se zákonem č.218/2000 Sb., o rozpočtových pravidlech a o změně některých souvisejících zákonů (rozpočtová pravidla), ve znění pozdějších předpisů, a s usnesením vlády ze dne 1. února 2010 č. 92 o Zásadách vlády pro poskytování dotací ze státního rozpočtu České republiky nestátním neziskovým organizacím ústředními orgány státní správy, ve znění usnesení vlády České republiky č. 479 ze dne 19.června 2013 a usnesení vlády České republiky č. 657 ze dne 6. srpna 2014.

Zmocněnec je zejména oprávněn k uzavření smlouvy, na jejímž základě bude dotace poskytnuta, a to i elektronicky, jakož i jakýmkoli dalším s tím spojeným právním jednáním.

Dne: 5/6...2020

Podpis osob oprávněných k právnímu jednání za právnickou osobu

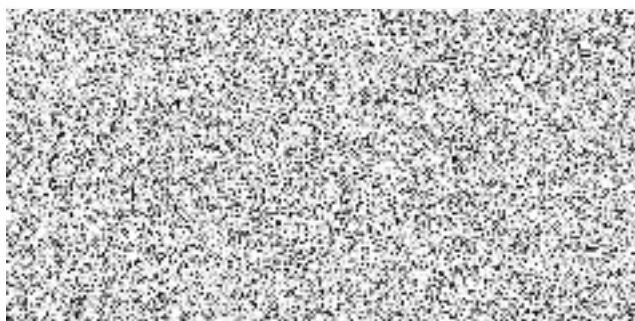

SK Slavia Praha - fotbal mládež
Spolek vedený u Městského soudu v Praze,
oddíl L, vložka 20107
U Slavie 1540/2a, 100 00 Praha 10, IČ: 26561166

OVĚŘENÍ - LEGALIZACE

Běžné číslo ověřovací knihy: O I 85/2020

Ověřuji, že-----
Jiří Bílek, nar. 4.11.1983, bytem V Ouzkém 199,
Lhota, 252 41 Dolní Břežany,-----
jehož totožnost byla prokázána platným úředním
průkazem, tuto listinu přede mnou vlastní
podepsal.-----

V Praze dne - 9 -06- 2020

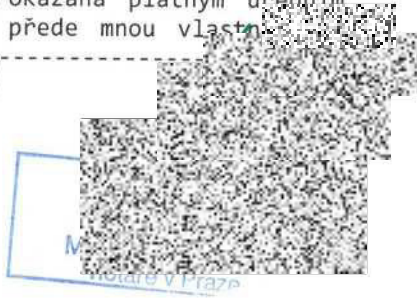

OVĚŘENÍ - LEGALIZACE

Běžné číslo ověřovací knihy: O I 88/2020

Ověřuji, že-----
Tomáš Syrovátka, nar. 28.12.1981, bytem
Dalmatská 1741, 250 82 Úvaly,-----
jehož totožnost byla prokázána platným úředním
průkazem, tuto listinu přede mnou vlastní
podepsal.-----

V Praze dne - 9 -06- 2020

