

SMLOUVA O PŘEVODU VLASTNICKÉHO PRÁVA K NEMOVITOSTEM

**č. 12/1/2021 (Statutární město Most)
č. 280/2021 (Povodí Ohře, státní podnik)**

uzavřená v souladu s ustanovením §2079 a násl. zákona č. 89/2012 Sb., občanského zákoníku, v platném znění

Statutární město Most

IČO: 00266094

DIČ: CZ00266094

sídlem: Radniční 1/2, 434 01 Most

zastoupeno: Mgr. Janem Paparegou, primátorem města

bankovní spojení: Česká spořitelna, a.s., č. ú.: 19-1041368359/0800

VS:, KS: 2618

(dále jen jako „**prodávající**“)

a

Povodí Ohře, státní podnik

IČO: 70889988

DIČ: CZ70889988

sídlem: Bezručova 4219, 430 03 Chomutov

statutární orgán: Ing. Zbyněk Folk, generální ředitel

zastoupen ve věcech smluvních

zapsán v OR u Krajského soudu v Ústí nad Labem, sp. zn. A 13052

(dále jen jako „**kupující**“),

(společně dále všichni jako „**smluvní strany**“)

uzavírají k níže uvedenému dni, měsíci a roku tuto

**smlouvu o převodu vlastnického práva k nemovitostem
následovného znění:**

I.

Předmět smlouvy

1. Prodávající prohlašuje, že je vlastníkem následujících nemovitostí:

- pozemku parc. č. 166/1,
- pozemku parc. č. 166/4,
- pozemku parc. č. 166/11,
- pozemku parc. č. 166/14,

zapsaných v katastru nemovitostí vedeném Katastrálním úřadem pro Ústecký kraj, Katastrálním pracovištěm Most na listu vlastnictví č. 2255 pro katastrální území Lounice, obec Litvínov

a

- pozemku parc. č. 932/3,

zapsaného v katastru nemovitostí vedeném Katastrálním úřadem pro Ústecký kraj, Katastrálním pracovištěm Most na listu vlastnictví č. 197 pro katastrální území Janov u Litvínova, obec Litvínov.

2. Kupující prohlašuje, že má právo hospodařit s majetkem České republiky, mimo jiné s:

- pozemkem parc. č. 166/5,

zapsaného v katastru nemovitostí vedeném Katastrálním úřadem pro Ústecký kraj, Katastrálním pracovištěm Most na listu vlastnictví č. 2259 pro katastrální území Lounice, obec Litvínov.

3. Na základě geometrického plánu pro zpřesnění geometrického a polohového určení pozemků číslo **186-162/2020** vypracovaného společností GEOVIA s.r.o. a úředně ověřeného oprávněnou zeměměřičskou inženýrkou [redacted] evidovaným u KÚ pro Ústecký kraj, KP Most pod č. j. PGP-449/2020-508 byly z **pozemku parc. č. 166/1** vyčleněny tyto nové pozemky:

- pozemek parc. č. 166/20 o výměře 39 m²,
- pozemek parc. č. 166/21 o výměře 30 m²,
- pozemek parc. č. 166/22 o výměře 21 m²,
- pozemek parc. č. 166/23 o výměře 19 m²,
- pozemek parc. č. 166/24 o výměře 6 m²,
- pozemek parc. č. 166/25 o výměře 83 m²,
- pozemek parc. č. 166/26 o výměře 26 m²,
- pozemek parc. č. 166/27 o výměře 21 m²,
- pozemek parc. č. 166/28 o výměře 87 m².

4. Na základě geometrického plánu specifikovaného v odst. 3 tohoto článku byly dále z **pozemku parc. č. 166/4** vyčleněny tyto nové pozemky:

- pozemek parc. č. 166/29 o výměře 5 m²,
- pozemek parc. č. 166/30 o výměře 4 m²,
- pozemek parc. č. 166/31 o výměře 3 m²,
- pozemek parc. č. 166/32 o výměře 6 m²,
- pozemek parc. č. 166/33 o výměře 4 m²,
- pozemek parc. č. 166/34 o výměře 4 m²,
- pozemek parc. č. 166/35 o výměře 4 m²,
- pozemek parc. č. 166/36 o výměře 9 m².

5. Na základě geometrického plánu specifikovaného v odst. 3 tohoto článku byl dále z **pozemku parc. č. 166/14** vyčleněn tento nový pozemek:

- pozemek parc. č. 166/38 o výměře 6 m².

6. Na základě geometrického plánu specifikovaného v odst. 3 tohoto článku dále došlo ve smyslu § 37 odst. 1 písm. b) vyhlášky č. 357/2013 Sb., vyhlášky o katastru nemovitostí v platném znění (dále jen „katastrální vyhláška“) ke změně výměry pozemků tak, že u pozemku parc. č. 166/11 o výměře 1.071 m² došlo ke zvýšení jeho výměry o 5 m², u pozemku parc. č. 166/5 o výměře 5.080 m² ke zvýšení výměry o 504 m² a u pozemku parc. č. 166/14 o výměře 11.986 m² ke snížení výměry o 66 m² - a to z důvodu opravy hranic komunikace, která se nachází na pozemku kupujícího parc. č. 166/5. Nově tedy bude mít pozemek parc. č. 166/11 celkovou výměru 1.076 m², pozemek parc. č. 166/5 celkovou výměru 5.584 m² resp. 5.572 m², neboť z daného pozemku byl předmětným geometrickým plánem taktéž vyčleněn nový pozemek parc. č. 166/37 o výměře 12 m², který však není předmětem této smlouvy a pozemek parc. č. 166/14 celkovou výměru 11.920 m² resp. 11.914 m², jelikož z tohoto byl vyčleněn nový pozemek parc. č. 166/38 o výměře 6 m², jak bylo popsáno shora.

Geometrický plán a kopie Souhlasného prohlášení o shodě na průběhu hranic oběma smluvními stranami podepsaná je nedílnou součástí této smlouvy.

7. Na základě dalšího geometrického plánu číslo **849-162/2020** vypracovaného společností GEOVIA s.r.o. a úředně ověřeného oprávněnou zeměměřičskou inženýrkou [REDAKCE] evidovaným u KÚ pro Ústecký kraj, KP Most pod č. j. PGP-453/2020-508 byl pak z **pozemku parc. č. 932/3** vyčleněn tento nový pozemek:

- pozemek parc. č. 932/8 o výměře 6 m².

Geometrický plán je nedílnou součástí této smlouvy.

8. Smluvní strany prohlašují, že předmětem převodu vlastnického práva dle této smlouvy jsou všechny nově vyčleněné pozemky uvedené v odst. 3., 4., 5. a 7. tohoto článku a v textu této smlouvy jsou dále souhrnně označovány jen jako „předmět převodu“.

9. Kupující prohlašuje, že je státní podnik a jím nabývaný majetek se stává vlastnictvím České republiky, kupujícímu pak náleží právo hospodařit s tímto majetkem. S ohledem na uvedené prodávající na základě této smlouvy prodává předmět převodu do vlastnictví České

republiky za kupní cenu sjednanou dle článku II. této smlouvy a kupující jej za tuto kupní cenu bez výhrad přijímá do svého práva hospodařit s majetkem ČR.

10. Smluvní strany souhlasně, ve smyslu § 44 odst. 3 písm. b) vyhlášky č. 357/2013 Sb. prohlašují, že hranice pozemků parc. č. 166/5, 169/11 a 169/14 nebyla jimi měněna, není sporná ani nebyla zpochybněna a výslovně souhlasí s tím, aby tato oprava podle geometrického plánu konstatovaného v odst. 6 tohoto článku byla do katastru nemovitostí zapsána.

II.

Kupní cena

1. Smluvní strany sjednávají celkovou kupní cenu za předmět převodu uvedený v čl. I. této smlouvy ve výši **109.200,- Kč (slovy: sto devět tisíc dvě stě korun českých)**. Tato cena sestává z ceny předmětu převodu ve výši 48.840,-Kč a dále z finančního vypořádání za snížení výměry pozemků prodávajícího (popsané v odst. 6 čl. I. této smlouvy) a to ve výši 60.360,- Kč. Finanční vypořádání za snížení výměry pozemků kupujícího (dle odst. 6 čl. I. této smlouvy je již promítnuto (započteno) v celkové kupní ceně stanovené tímto odstavcem, s čímž kupující výslovně souhlasí.

2. Kupující uhradí kupní cenu uvedenou v čl. II., odst. 1 na účet prodávajícího uvedený v hlavičce této smlouvy s tam uvedenými identifikačními symboly nejpozději do 30 dnů ode dne, kdy bude kupujícímu odesláno oznámení, že smlouva byla uzavřena.

3. Veškeré platby kupujícího se uskutečňují buď bezhotovostním převodem na účet prodávajícího, nebo jiným doručením prodávajícímu pokud toto jiné doručení právní předpisy umožňují. Sjednává se, že povinnost zaplatit peněžitý závazek dle této smlouvy je splněna okamžikem, kdy bude příslušná částka připsána na účet prodávajícího nebo mu doručena. Prodávající není povinen převzít částečné plnění.

III.

Prohlášení smluvních stran

1. Prodávající prohlašuje, že na převáděných nemovitostech neváznou žádné dluhy, věcná břemena, právo nájmu či jiná práva či povinnosti, která by kupujícímu jakkoliv ztěžovala, omezovala nebo znemožňovala výkon jeho vlastnického práva nad rámec těch, která jsou uvedena na příslušném listu vlastnictví ke dni platnosti této smlouvy, a přebírá proto veškerou odpovědnost za případné následky nepravdivosti tohoto prohlášení.

2. Kupující prohlašuje, že je oprávněn tuto smlouvu o převodu vlastnického práva k nemovitosti uzavřít a řádně plnit závazky v ní obsažené a přebírá proto veškerou odpovědnost za případné následky nepravdivosti tohoto prohlášení.

3. Kupující prohlašuje, že si předmět převodu řádně prohlédl a že mu je stav předmětu převodu, jakož i přístup k němu, znám.

4. Kupující byl prodávajícím výslovně upozorněn na skutečnost, že předmětem převodu mohou vést inženýrské sítě, jejichž průběh nemusí být přesně znám, a zavazuje se do těchto nezasahovat, kdy tyto nepředstavují vadu předmětu převodu a nezakládají právo kupujícího na uplatnění jakéhokoliv nároku vůči prodávajícímu.

IV.

Práva a povinnosti smluvních stran

1. Kupující se zavazuje respektovat podmínky stanovené usnesením Zastupitelstva města Mostu č. ZmM/0579/12/2020/A/B ze dne 24. 9. 2020, s nimiž se seznámil, a které tvoří přílohu č. I k této smlouvě.
2. O předání předmětu převodu kupujícímu bude sepsán předávací protokol, v němž se uvede stav předmětu převodu v okamžiku předání. Smluvní strany sjednávají, že předmět převodu bude předán do 30 kalendářních dnů od zápisu vkladu vlastnického práva kupujícího k předmětu převodu do katastru nemovitostí. Nebezpečí škody na věci přechází na kupujícího vkladem vlastnického práva k předmětu převodu v jeho prospěch.
3. Kupující prohlašuje, že v souladu s příslušnými ustanoveními zákonného opatření senátu č. 340/2013 Sb., v platném znění, je převod osvobozen od daně z nabytí nemovitých věcí a nemusí podávat daňové přiznání.
4. Poplatky spojené s vkladem do katastru nemovitostí uhradí kupující. Kupující spolu s příslušným počtem vyhotovení této smlouvy podepsané z jeho strany předá prodávajícímu též kolek v hodnotě, která odpovídá výši příslušného správního poplatku.
5. Smluvní strany sjednávají, že návrh na vklad spolu se souhlasným prohlášením se snížením výměr dotčených pozemků dle odst. 6 čl. I. této smlouvy podá výlučně prodávající, a to po splnění podmínek stanovených odst. 2. čl. II a odst. 4. čl. IV. této Smlouvy.
6. Smluvní strany sjednávají zákaz postoupení veškerých pohledávek vzniklých v souvislosti s plněním smluvních ujednání ze strany kupujícího a dále zákaz započtení proti pohledávkám prodávajícího vyplývajících z této smlouvy.

V.

Smluvní sankce

1. Pro případ, že kupující neuhradí kupní cenu řádně a včas, je prodávající oprávněn od smlouvy odstoupit. Odstoupení musí být učiněno písemně a nabývá účinnosti dnem jeho doručení kupujícímu. V případě odstoupení prodávajícího od uzavřené smlouvy je tento oprávněn požadovat prokazatelnou náhradu škody, která mu vznikla. V případě prodlení kupujícího s úhradou kupní ceny se sjednává smluvní pokuta ve výši 0,03 % z dlužné částky za každý započatý den prodlení.
2. U všech smluvních pokut sjednaných v této smlouvě platí, že zaplacením smluvní pokuty není dotčeno právo domáhat se úplné náhrady škody způsobené porušením povinnosti, na kterou se vztahuje smluvní pokuta, včetně náhrady škody přesahující smluvní pokutu. Zaplacením smluvní pokuty není dotčena povinnost splnit smluvní pokutou zajištěnou povinnost nebo odstranit závadný stav. Smluvní pokutu lze požadovat bez ohledu na zavinění. Jednotlivé smluvní pokuty obtojí vedle sebe, lze je ukládat i opětovně. Odstoupením od smlouvy není dotčen nárok na zaplacení smluvní pokuty ve výši vzniklé do nabytí účinnosti odstoupení.



VI.

Compliance doložka

1. Smluvní strany níže svým podpisem stvrzují, že v průběhu vyjednávání o této Smlouvě vždy jednaly a postupovaly čestně a transparentně, a současně se zavazují, že takto budou jednat i při plnění této Smlouvy a veškerých činností s ní souvisejících.

2. Smluvní strany se dále zavazují vždy jednat tak a přijmout taková opatření, aby nedošlo ke vzniku důvodného podezření na spáchání trestného činu či k samotnému jeho spáchání (včetně formy úcastenství), tj. jednat tak, aby kterékoli ze smluvních stran nemohla být přičtena odpovědnost podle zákona č. 418/2011 Sb., o trestní odpovědnosti právnických osob a řízení proti nim, nebo nevznikla trestní odpovědnost fyzických osob (včetně zaměstnanců) podle trestního zákoníku, případně aby nebylo zahájeno trestní stíhání proti kterékoli ze smluvních stran, včetně jejich zaměstnanců podle platných právních předpisů.

3. Prodávající prohlašuje, že se seznámil se zásadami, hodnotami a cíli Compliance programu Povodí Ohře, s.p. (viz <http://www.poh.cz/protikorupcni-a-compliance-program/d-1346/p1=1458>), dále s Etickým kodexem Povodí Ohře, státní podnik a Protikorupčním programem Povodí Ohře, státní podnik. Prodávající se při plnění této Smlouvy zavazuje po celou dobu jejího trvání dodržovat zásady a hodnoty obsažené v uvedených dokumentech, pokud to jejich povaha umožňuje.

4. Smluvní strany se dále zavazují navzájem si neprodleně oznámit důvodné podezření ohledně možného naplnění skutkové podstaty jakéhokoli z trestných činů, zejména trestného činu korupční povahy, a to bez ohledu a nad rámec případné zákonné oznamovací povinnosti; obdobně platí ve vztahu k jednání, které je v rozporu se zásadami vyjádřenými v tomto článku.

VII.

Závěrečná ustanovení

1. Sjednává se, že smluvní strany považují povinnost doručit písemnost do vlastních rukou za splněnou i v případě, že adresát zásilku, odeslanou na jeho v této smlouvě uvedenou či naposledy písemně oznámenou adresu pro doručování, odmítne převzít, její doručení zmaří nebo si ji v odběrní lhůtě nevyzvedne, a to desátým dnem ode dne vypravení písemnosti.

2. Smluvní strany výslovně souhlasí s tím, aby smlouva byla vedena v evidenci smluv vedené statutárním městem Most, která bude přístupná dle zákona č. 106/1999 Sb., o svobodném přístupu k informacím, ve znění pozdějších předpisů, a která obsahuje údaje o smluvních stranách, předmětu smlouvy, číselné označení této smlouvy a datum jejího uzavření. Údaji o smluvních stranách se u fyzických osob rozumí zejména údaj o jménu, příjmení, datu narození a místě trvalého pobytu.

3. Smluvní strany prohlašují, že skutečnosti uvedené v této smlouvě nepovažují za obchodní tajemství a udělují svolení k jejich zpřístupnění ve smyslu zákona č. 106/1999 Sb. a zveřejnění bez stanovení jakýchkoli dalších podmínek.

4. V případě, že některé ustanovení této smlouvy je nebo se stane neúčinné, zůstávají ostatní ustanovení této smlouvy účinná. Smluvní strany se zavazují nahradit neúčinné ustanovení této smlouvy ustanovením jiným, účinným, které svým obsahem a smyslem odpovídá nejlépe obsahu a smyslu ustanovení původního, neúčinného. Smluvní strany sjednávají, že veškeré spory z této smlouvy budou řešit primárně dohodou.

5. Nestanoví-li tato smlouva jinak, řídí se práva a povinnosti smluvních stran zejména zákonem č. 89/2012 Sb., Občanským zákoníkem, v platném znění, a dalšími obecně závaznými právními předpisy.

6. Tato smlouva je vyhotovena ve 3 stejnopisech, z nich po jednom vyhotovení obdrží každá smluvní strana a jedno bude použito k návrhu na vklad vlastnického práva ve prospěch kupujícího.

7. Tato smlouva se ujednává bez jakýchkoliv vedlejších ujednání. Její změny a doplňky vyžadují písemnou formu, případně vklad do katastru nemovitostí.

8. Vlastnické právo k předmětu převodu přechází na kupujícího dnem povolení vkladu do katastru nemovitostí. Právní účinky vkladu vlastnického práva vznikají na základě pravomocného rozhodnutí o jeho povolení ke dni, kdy byl návrh na vklad do katastru nemovitostí doručen příslušnému katastrálnímu úřadu.

9. Smluvní strany po řádném přečtení této smlouvy a seznámení se s jejím obsahem prohlašují, že je jim znám její smysl a účel, že tato odpovídá projevu jejich vůle a že k ní přistupují svobodně a vážně, nikoliv v tísní a za nápadně nevýhodných podmínek.

10. Smluvní strany prohlašují, že jsou do doby vkladu vlastnického práva vázány. Jakákoliv změna této smlouvy je neplatná, pokud nemá písemnou formu.

11. Tato smlouva se uzavírá na základě a v souladu s usnesením Zastupitelstva města Mostu ZmM/0579/12/2020/A/B ze dne 24. 9. 2020, které tvoří přílohu č. 1 této smlouvy.

12. Záměr prodat předmět převodu, jakož i snížení výměry dotčených pozemků byl před projednáním v orgánech města zveřejněn v období od 28. 8. 2020 do 15. 9. 2020 dle § 39 odst. 1 zák. č. 128/2000 Sb., zákona o obcích.

13. Při nakládání s osobními údaji se smluvní strany řídí Nařízením Evropského parlamentu a Rady (EU) 2016/679 ze dne 27. dubna 2016 o ochraně fyzických osob v souvislosti se zpracováním osobních údajů a o volném pohybu těchto údajů a o zrušení směrnice 95/46/ES (obecní nařízení o ochraně osobních údajů) a zákonem č. 110/2019 Sb., o zpracování osobních údajů ve znění pozdějších předpisů.

14. Tato smlouva podléhá uveřejnění v registru smluv dle zákona č. 340/2015 Sb., o zvláštních podmínkách účinnosti některých smluv, uveřejňování těchto smluv a o registru smluv (zákon o registru smluv). Smluvní strany se dohodly, že smlouvu v souladu s tímto zákonem uveřejní kupující, a to nejpozději do 30 dnů od jejího podpisu. V případě nesplnění tohoto ujednání může smlouvu uveřejnit v registru prodávající.

15. Po uveřejnění v registru smluv obdrží prodávající do datové schránky/e-mailem potvrzení z registru smluv. Potvrzení obsahuje metadata, je ve formátu .pdf, označeno uznávanou elektronickou značkou a opatřeno kvalifikovaným časovým razítkem. Smluvní strany se dohodly, že prodávající nebude, kromě potvrzení o uveřejnění této smlouvy, nijak dále o této skutečnosti informován.

16. Tato smlouva nabývá platnosti dnem podpisu oběma smluvními stranami a účinnosti dnem jejího uveřejnění v registru smluv.

V Mostě dne:

13-05-2021



Mgr. Jan Paparega, primátor města
prodávající

V Chomutově dne: 6.5.2021

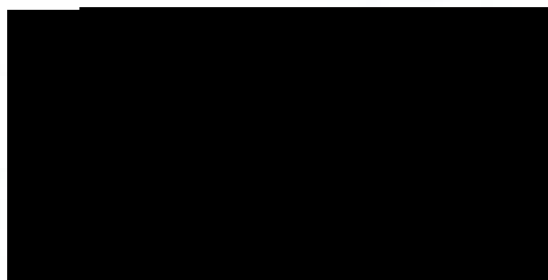

kupující



Povědi
Chfa

Povědi Chfa, státní poštovní známka 92
Bezručova 4219 Chomutov 430 03
IČ. 70689989 BIC. CZ70859988
web. www.poh.cz

SOUHLASNÉ PROHLÁŠENÍ O SHODĚ NA PRŮBĚHU HRANIC POZEMKŮ

Vlastníci nebo oprávnění z dalších práv k sousedícím pozemkům (dále jen „vlastníci“):

příjmení, jméno (popřípadě jména) fyzické osoby nebo název právnické osoby	adresa místa trvalého pobytu nebo adresa sídla	rodné číslo fyzické osoby nebo identifikační číslo právnické osoby	pozemek p.č.
<i>Povodl Ohře, státní podnik</i>	<i>Bezručova 4219, 43003 Chomutov</i>	<i>IČ:70889988</i>	<i>166/5</i>
<i>Statutární město Most</i>	<i>Radniční 1/2, 43401 Most</i>	<i>IČ:00266094</i>	<i>166/1, 166/4, 166/11 a 166/14</i>

prohlašují, že se shodli na průběhu hranice, popřípadě její části, mezi pozemky:

parcelní číslo	v katastrálním území	procházející po bodech číslo
166/4 a 166/5	Lounice	20, 30, 31, 34, 36, 38, 39, 41, 48, 50, 51, 57, 60, 62, 63, 65, 73, 75, 76, 80, 83, 84, 86, 89, 94, 97, 98, 110, 114, 115, 118, 120, 122, 124, 125, 128, 135, 138, 140, 143, 144, 147, 149, 150, 153, 154, 252, 260, 263, 318, 321, 333, 336, 337, 340, 341, 344, 345, 348, 353, 356, 368, 371 a 372
166/1 a 166/5	Lounice	33, 35, 37, 40, 42, 47, 49, 52, 58, 59, 61, 64, 66, 72, 74, 77, 78, 81, 82, 85, 87, 88, 95, 96, 99, 100, 104, 105, 109, 113, 116, 117, 119, 123, 129, 134, 139, 141, 142, 145, 146, 148, 151, 152, 155, 163, 164, 171, 176, 178, 179, 182, 183, 188, 189, 196, 197, 201, 203, 212, 213, 259, 264, 270, 271, 278, 279, 291, 295, 299, 306, 307, 317, 322, 328, 361, 362, 363, 373 a 374
166/5 a 166/14	Lounice	165, 175, 180, 181, 184, 186, 187, 194, 195, 198, 199, 202, 204, 209, 215, 216, 217 a 221
166/5 a 166/11	Lounice	154, 159 a 165
166/11 a 166/14	Lounice	165
166/4 a 166/11	Lounice	154

tak, jak byly tyto hranice dne 21.4.2020 v terénu označeny a zaměřeny firmou GEOVIA s.r.o.







Zjištěný průběh hranic, na kterém se vlastníci shodli, je vyznačen v *geometrickém plánu č. 186-162/2020*.

Na základě tohoto souhlasného prohlášení, jehož neoddělitelnou součástí bude geometrický plán pro průběh vytyčené nebo vlastníky upřesněné hranice pozemků, budou do katastru nemovitostí zapsána zpřesněná geometrická a polohová určení pozemků popřípadě i jim odpovídající zpřesněné výměry parcel.

Vlastníci sousedících pozemků prohlašují, že tyto hranice nebyly jimi měněny, nejsou sporné a je jejich vůlí, aby tak, jak byly zaměřeny, byly evidovány v katastru nemovitostí a nadále jimi respektovány.

V Lounicích dne:

Podpisy vlastníků:

Vlastník	Podpis	Totožnost vlastníků byla zjištěna na základě *)
 <p>Povodí Ohře, státní podnik Povodí Ohře</p>		
 <p>Statutární město Most</p>		

*) Vyplní úředně oprávněný zeměměřický inženýr, pokud níže potvrzuje, že na místě zjistil totožnost vlastníků.

Úředně oprávněný zeměměřický inženýr, který ověřuje příslušný geometrický plán, potvrzuje, že podle výše uvedených dokladů zjistil totožnost vlastníků pozemků, u kterých dochází ke zpřesnění geometrického a polohového určení.

Číslo ověření výsledku zeměměřické činnosti: 65/2020

Dne: 3.6.2020

(podpis, razítko overovatele geometrického plánu)







PROHLÁŠENÍ O GEOMETRICKÉM A POLOHOVÉM URČENÍ POZEMKŮ

Vlastníci nebo oprávnění z odvozených práv (dále jen „vlastníci“):

jméno, popřípadě jména, a příjmení fyzické osoby nebo název právnické osoby	adresa místa trvalého pobytu nebo adresa sídla	rodné číslo fyzické osoby nebo identifikační číslo právnické osoby	pozemek (parcelní číslo, název katastrálního území)
<i>Povodí Ohře, státní podnik</i>	<i>Bezručova 4219, 43003 Chomutov</i>	<i>IC:70889988</i>	<i>166/5 k.ú. Lounice</i>
<i>Statutární město Most</i>	<i>Radniční 1/2, 43401 Most</i>	<i>IC:00266094</i>	<i>166/1, 166/4, 166/11 a 166/14 k.ú. Lounice</i>

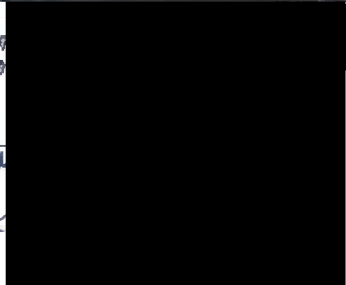
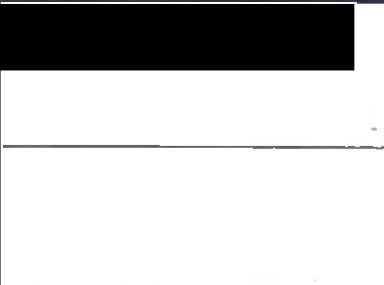
prohlašuji, že geometrické a polohové určení výše uvedených pozemků evidované v katastru nemovitostí je chybné. Dále prohlašuji, že správné geometrické a polohové určení je vyznačeno v geometrickém plánu č. 186-162/2020 a že hranice tak, jak jsou v tomto geometrickém plánu vyznačeny, nebyly jimi měněny, nejsou sporné ani nebyly zpochybněny.

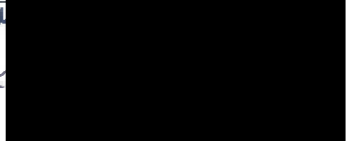
Podpisy vlastníků:

Vlastník	Datum a podpis	Totožnost vlastníků byla zjištěna na základě *)
 Povodí Ohře, státní podnik zředitelství Povodí Ohře Společná 4949 Chomutov 430 04 tel. CZ70889988 web: www.poh.cz		
 Statutární město Most (51)		

*) Vyplní úředně oprávněný zeměměřický inženýr, pokud níže potvrzuje, že na místě zjistil totožnost vlastníků.

Úředně oprávněný zeměměřický inženýr, který ověřuje příslušný geometrický plán, potvrzuje, že podle výše uvedených dokladů zjistil totožnost vlastníků pozemků, u kterých dochází k opravě chybného geometrického a polohového určení, a tito vlastníci před ním prohlášení o geometrickém a polohovém určení podepsali.

Číslo ověření výsledku zeměměřické činnosti: 65/2020

Dne: 3.6.2020

(podpis, razítko ověřovatele geometrického plánu)





Zpřesnění geometrického a polohového určení pozemků podle § 50 odst. 1 písm. a) katastrálního zákona navržené v tomto geometrickém plánu lze v katastru nemovitostí provést jen na základě souhlasného prohlášení.

GEOMETRICKÝ PLÁN pro rozdělení pozemku, průběh vlastnické zpřesněné hranice pozemků a opravu geometrického a polohového určení nemovitosti	Geometrický plán ověřil úředně oprávněný zeměměřičský inženýr: Jméno, příjmení: [REDACTED] Číslo položky seznamu úředně oprávněných zeměměřičských inženýrů: 1708/97 Dne: 3.6.2020 Číslo: 65/2020 Kvalifikací a odpovědností odpovídá právním předpisům.	Státní opatření ověřil úředně oprávněný zeměměřičský inženýr: Jméno, příjmení: [REDACTED] Číslo položky seznamu úředně oprávněných zeměměřičských inženýrů: 1708/97 Dne: 10.6.2020 Číslo: 57/2020 Tento státní opatření odpovídá geometrickému plánu v elektronické podobě vloženému v dokumentaci katastrálního úřadu.
Vyhotovitel: GEOVIA s.r.o. Židovice 128 41183 Hrobce	Katastrální úřad souhlasí s očíslováním parcel. KÚ pro Ústecký kraj [REDACTED] PGP-449/2020-508 2020.06.09 07:28:55 CEST	Ověření státního geometrického plánu v listinné podobě. [REDACTED]
Číslo plánu: 186-182/2020		
Okres: Most		
Obec: Litvňov		
Kat. území: Lounice		
Mapový list: Prácke 8-824, 8-841, 8-844, 7-831, 7-971 Osobněm vlastním pozemkům byla poskytnuta možnost zapadnout se v terénu a přiblížením navrhovaných nových hranic, které byly označeny příslušným způsobem. hranou komunikace, dč. kolíky		

87

VÝKAZ DOSAVADNÍHO A NOVÉHO STAVU ÚDAJŮ KATASTRU NEMOVITOSTÍ

Dosavadní stav			Nový stav											
Označení pozemku parc. číslem	Výměra parcely		Druh pozemku způsob využití	Označení pozemku parc. číslem	Výměra parcely		Druh pozemku způsob využití	Typ stavby způsob využití	Způsob určení výměry	Porovnání se stavem evidence právních vztahů				
	ha	m ²			ha	m ²				01 přechází z pozemku označeného v katastru nemovitostí	dřívejší poz evidenci	Číslo listu vlastnictví	Výměra dlu	
												ha	m ²	
166/1 *1)	182	12 97	lesní poz les(ne hospodář)	166/1	182	05 97	lesní poz les(ne hospodář)		2	166/1	2255	182	05 97	
				166/20		39	lesní poz les(ne hospodář)		2	166/1	2255		39	
				166/21		30	lesní poz les(ne hospodář)		2	166/1	2255		30	
				166/22		21	lesní poz les(ne hospodář)		2	166/1	2255		21	
				166/23		19	lesní poz les(ne hospodář)		2	166/1	2255		19	
				166/24		6	lesní poz les(ne hospodář)		2	166/1	2255		6	
				166/25		83	lesní poz les(ne hospodář)		2	166/1	2255		83	
				166/26		26	lesní poz les(ne hospodář)		2	166/1	2255		26	
				166/27		21	lesní poz les(ne hospodář)		2	166/1	2255		21	
				166/28		87	lesní poz les(ne hospodář)		2	166/1	2255		87	
166/4 *1)	6	81 70	lesní poz	166/4	6	80 57	lesní poz		2	166/4	2255	6	80 57	
				166/29		5	lesní poz		2	166/4	2255		5	
				166/30		4	lesní poz		2	166/4	2255		4	
				166/31		3	lesní poz		2	166/4	2255		3	
				166/32		6	lesní poz		2	166/4	2255		6	
				166/33		4	lesní poz		2	166/4	2255		4	
				166/34		4	lesní poz		2	166/4	2255		4	
				166/35		4	lesní poz		2	166/4	2255		4	
				166/36		9	lesní poz		2	166/4	2255		9	
				166/5 *2)	55	84	ostatní pl ostatní komunikace	166/5	55	72	ostatní pl ostatní komunikace		2	166/5
166/11 *1)	10	71	ostatní pl ostatní komunikace	166/11	10	76	ostatní pl ostatní komunikace		2	166/11	2255	10	76	
166/14 *2)	1	19 20	lesní poz	166/14	1	19 14	lesní poz		2	166/14	2255	1	19 14	
				166/38		6	lesní poz		2	166/14	2255		6	
	190	76 05			190	76 05								
	190	76 04												

*1) Změna výměry podle §37 odst. 1 písm. b) vyhl. č. 357/2013 Sb. v platném znění

*2) Návrh na opravu výměry podle §37 odst. 1 písm. b) vyhl. č. 357/2013 Sb. v platném znění

89

Seznam souřadnic (S-JTSK)

Číslo bodu	Souřadnice pro zápis do KN			Poznámka
	Y	X	kód kv.	
63706800173-90	794823.29	978093.97	4	dř. kolík
63706800173-279	794836.60	978064.01	4	dř. kolík
28-143	795184.70	976727.45	4	hrana komunikace
28-146	795171.07	976758.07	4	hrana komunikace
31-65	794840.89	978055.18	4	hrana komunikace
13	794838.01	978050.20	3	hrana komunikace
14	794841.54	978050.86	3	hrana komunikace
17	794842.98	978031.45	3	hrana komunikace
18	794846.43	978031.80	3	hrana komunikace
19	794852.64	978005.37	3	hrana komunikace
20	794855.82	978006.50	3	dř. kolík
29	794861.07	977984.82	3	hrana komunikace
30	794864.35	977985.78	3	hrana komunikace
31	794870.61	977972.70	3	hrana komunikace
32	794867.57	977971.51	3	hrana komunikace
33	794886.97	977942.08	3	hrana komunikace
34	794890.10	977942.98	3	hrana komunikace
35	794914.20	977900.88	3	hrana komunikace
36	794917.90	977901.56	3	hrana komunikace
37	794921.70	977889.57	3	hrana komunikace
38	794924.79	977890.70	3	hrana komunikace
39	794930.32	977879.38	3	hrana komunikace
40	794927.28	977878.16	3	hrana komunikace
41	794940.67	977854.97	3	hrana komunikace
42	794937.73	977853.96	3	hrana komunikace
47	794962.59	977782.74	3	hrana komunikace
48	794966.01	977783.41	3	hrana komunikace
49	794966.34	977767.62	3	hrana komunikace
50	794969.82	977768.30	3	hrana komunikace
51	794974.95	977739.12	3	hrana komunikace
52	794971.55	977738.51	3	hrana komunikace
57	794980.30	977714.73	3	hrana komunikace
58	794976.98	977713.75	3	hrana komunikace
59	794981.45	977698.35	3	hrana komunikace
60	794984.68	977699.44	3	hrana komunikace
61	794986.41	977684.15	3	hrana komunikace
62	794989.63	977685.30	3	hrana komunikace
63	794997.53	977665.63	3	hrana komunikace
64	794994.45	977664.04	3	hrana komunikace
65	795005.27	977648.33	3	hrana komunikace
66	795002.20	977646.89	3	hrana komunikace
72	795017.61	977618.53	3	hrana komunikace
73	795020.75	977620.03	3	hrana komunikace
74	795026.93	977602.43	3	hrana komunikace
75	795029.83	977604.33	3	hrana komunikace
76	795043.28	977584.33	3	hrana komunikace
77	795040.52	977582.21	3	hrana komunikace
78	795055.53	977559.36	3	hrana komunikace
80	795068.99	977546.00	3	hrana komunikace
81	795066.36	977543.75	3	hrana komunikace
82	795077.47	977529.55	3	hrana komunikace
83	795080.41	977531.60	3	hrana komunikace
84	795091.70	977518.68	3	hrana komunikace
85	795089.40	977516.22	3	hrana komunikace
86	795109.94	977502.12	3	hrana komunikace
87	795107.99	977499.21	3	hrana komunikace
88	795125.91	977484.98	3	hrana komunikace
89	795128.53	977487.44	3	hrana komunikace

89

Seznam souřadnic (S-JTSK)

Číslo bodu	Souřadnice pro zápis do KN			Poznámka
	Y	X	kód kv.	
90	795137.46	977481.34	3	hrana komunikace
91	795135.89	977478.27	3	hrana komunikace
92	795143.10	977474.49	3	hrana komunikace
93	795144.80	977477.38	3	hrana komunikace
94	795159.47	977470.69	3	hrana komunikace
95	795158.32	977467.39	3	hrana komunikace
96	795169.56	977461.06	3	hrana komunikace
97	795171.71	977463.69	3	hrana komunikace
98	795178.93	977456.95	3	hrana komunikace
99	795176.36	977454.73	3	hrana komunikace
100	795185.78	977443.04	3	dř. kolík
104	795187.91	977439.98	3	hrana komunikace
105	795191.78	977433.48	3	hrana komunikace
106	795195.18	977435.33	3	hrana komunikace
107	795200.07	977422.58	3	hrana komunikace
109	795199.50	977409.53	3	hrana komunikace
110	795202.94	977410.90	3	hrana komunikace
113	795200.41	977398.20	3	hrana komunikace
114	795204.17	977398.58	3	hrana komunikace
115	795204.40	977376.35	3	hrana komunikace
116	795200.81	977376.37	3	hrana komunikace
117	795202.89	977337.58	3	hrana komunikace
118	795206.27	977337.89	3	hrana komunikace
119	795206.02	977290.64	3	hrana komunikace
120	795209.41	977291.05	3	hrana komunikace
122	795211.63	977257.84	3	hrana komunikace
123	795209.51	977240.43	3	hrana komunikace
124	795212.18	977251.92	3	hrana komunikace
125	795213.27	977247.99	3	hrana komunikace
128	795213.70	977228.01	3	hrana komunikace
129	795210.50	977227.06	3	hrana komunikace
134	795212.45	977201.00	3	hrana komunikace
135	795215.78	977201.31	3	hrana komunikace
136	795215.20	977191.85	3	hrana komunikace
137	795211.23	977191.62	3	hrana komunikace
138	795212.38	977183.15	3	hrana komunikace
139	795209.16	977185.57	3	hrana komunikace
140	795203.38	977167.71	3	hrana komunikace
141	795200.01	977169.65	3	hrana komunikace
142	795194.76	977161.26	3	hrana komunikace
143	795197.72	977159.15	3	hrana komunikace
144	795193.96	977151.22	3	hrana komunikace
145	795190.48	977152.17	3	hrana komunikace
146	795188.51	977140.06	3	hrana komunikace
147	795192.08	977139.45	3	hrana komunikace
148	795188.27	977124.22	3	hrana komunikace
149	795191.86	977125.14	3	hrana komunikace
150	795192.18	977095.06	3	hrana komunikace
151	795188.59	977095.22	3	hrana komunikace
152	795188.77	977084.56	3	hrana komunikace
153	795192.29	977084.50	3	hrana komunikace
154	795191.26	977056.84	3	hrana komunikace
155	795187.69	977058.64	3	hrana komunikace
159	795189.13	977047.83	3	hrana komunikace
163	795185.29	977046.94	3	hrana komunikace
164	795184.03	977040.49	3	hrana komunikace
165	795187.39	977040.19	3	hrana komunikace
166	795182.04	977025.58	3	hrana komunikace

89

Seznam souřadnic (S-JTSK)

Číslo bodu	Souřadnice pro zápis do KN			Poznámka
	Y	X	kód kv.	
167	795185.72	977025.56	3	hrana komunikace
168	795182.65	977016.99	3	hrana komunikace
169	795186.32	977016.95	3	hrana komunikace
170	795187.49	977005.61	3	hrana komunikace
171	795183.79	977005.69	3	hrana komunikace
175	795182.88	976988.33	3	hrana komunikace
176	795179.47	976989.80	3	hrana komunikace
178	795181.36	976994.34	3	hrana komunikace
179	795174.95	976978.67	3	hrana komunikace
180	795177.92	976976.62	3	hrana komunikace
181	795169.88	976958.21	3	hrana komunikace
182	795166.68	976959.49	3	hrana komunikace
183	795159.68	976941.10	3	hrana komunikace
184	795163.05	976939.83	3	hrana komunikace
185	795156.06	976929.81	3	hrana komunikace
186	795159.67	976928.60	3	hrana komunikace
187	795155.04	976909.83	3	hrana komunikace
188	795151.35	976910.56	3	hrana komunikace
189	795145.76	976889.51	3	hrana komunikace
190	795149.18	976888.14	3	hrana komunikace
191	795141.49	976875.61	3	hrana komunikace
192	795144.90	976874.67	3	hrana komunikace
193	795138.30	976862.65	3	hrana komunikace
194	795142.16	976862.38	3	hrana komunikace
195	795142.52	976853.67	3	hrana komunikace
196	795139.13	976852.86	3	hrana komunikace
197	795142.38	976834.33	3	hrana komunikace
198	795146.05	976834.93	3	hrana komunikace
199	795150.95	976816.64	3	hrana komunikace
200	795147.43	976815.24	3	hrana komunikace
201	795153.99	976796.48	3	hrana komunikace
202	795157.42	976797.44	3	hrana komunikace
203	795163.49	976768.26	3	hrana komunikace
204	795166.91	976769.71	3	hrana komunikace
205	795170.41	976749.25	3	hrana komunikace
206	795173.78	976750.61	3	hrana komunikace
207	795174.64	976739.90	3	hrana komunikace
208	795178.11	976741.48	3	hrana komunikace
209	795184.88	976732.42	3	hrana komunikace
210	795182.08	976729.93	3	hrana komunikace
211	795191.22	976726.62	3	hrana komunikace
212	795188.91	976723.78	3	hrana komunikace
213	795201.40	976715.25	3	hrana komunikace
214	795202.93	976718.59	3	hrana komunikace
215	795205.47	976717.37	3	hrana komunikace
216	795211.94	976717.00	3	hrana komunikace
217	795212.71	976717.40	3	hrana komunikace
218	795213.62	976718.75	3	roh zdsky
219	795221.14	976714.16	3	roh zdsky
220	795218.78	976710.04	3	hrana komunikace
221	795218.79	976708.90	3	hrana komunikace
250	794858.48	978005.48	3	dř. kolík
251	794859.00	978004.13	3	dř. kolík
252	794858.56	977999.83	3	dř. kolík
253	794854.77	978000.17	3	dř. kolík
254	794854.41	977998.93	3	dř. kolík
255	794860.78	977983.52	3	dř. kolík
256	794861.12	977978.39	3	dř. kolík

89

Seznam souřadnic (S-JTSK)

Číslo bodu	Souřadnice pro zápis do KN			Poznámka
	Y	X	kód kv.	
257	794866.96	977967.26	3	dř. kolík
258	794870.73	977961.45	3	dř. kolík
259	794877.62	977956.26	3	dř. kolík
260	794934.69	977869.62	3	dř. kolík
261	794936.22	977869.27	3	dř. kolík
262	794936.81	977868.01	3	dř. kolík
263	794936.43	977865.35	3	dř. kolík
264	794932.85	977865.87	3	dř. kolík
265	794932.95	977863.66	3	dř. kolík
266	794935.24	977858.37	3	dř. kolík
267	794937.44	977853.08	3	dř. kolík
268	794938.60	977849.99	3	dř. kolík
269	794943.06	977836.30	3	dř. kolík
270	794944.31	977835.57	3	dř. kolík
271	794956.45	977801.63	3	dř. kolík
272	794956.60	977798.59	3	dř. kolík
273	794959.66	977789.69	3	dř. kolík
274	794962.30	977781.33	3	dř. kolík
275	794963.41	977777.26	3	dř. kolík
276	794964.58	977772.15	3	dř. kolík
277	794966.38	977763.34	3	dř. kolík
278	794967.25	977762.54	3	dř. kolík
279	795009.54	977633.34	3	dř. kolík
280	795009.60	977631.39	3	dř. kolík
281	795015.24	977621.47	3	dř. kolík
282	795021.22	977611.11	3	dř. kolík
283	795024.59	977605.37	3	dř. kolík
284	795028.10	977599.68	3	dř. kolík
285	795054.69	977559.55	3	dř. kolík
286	795059.93	977551.89	3	dř. kolík
287	795064.08	977545.93	3	dř. kolík
288	795068.96	977539.10	3	dř. kolík
289	795073.26	977533.53	3	dř. kolík
290	795077.59	977528.23	3	dř. kolík
291	795078.94	977527.91	3	dř. kolík
292	795187.34	977439.89	3	dř. kolík
293	795189.57	977436.35	3	dř. kolík
294	795191.12	977433.32	3	dř. kolík
295	795192.73	977429.59	3	dř. kolík
296	795195.00	977423.38	3	dř. kolík
297	795196.09	977419.97	3	dř. kolík
298	795197.30	977415.90	3	dř. kolík
299	795198.03	977413.14	3	dř. kolík
300	795198.42	977411.42	3	dř. kolík
301	795199.10	977407.13	3	dř. kolík
302	795199.46	977403.61	3	dř. kolík
303	795199.69	977399.92	3	dř. kolík
304	795199.86	977391.34	3	dř. kolík
305	795199.85	977383.75	3	dř. kolík
306	795200.70	977382.61	3	dř. kolík
307	795211.64	977211.68	3	dř. kolík
308	795211.20	977208.36	3	dř. kolík
309	795211.69	977201.84	3	dř. kolík
310	795211.38	977197.10	3	dř. kolík
311	795210.85	977193.59	3	dř. kolík
312	795210.04	977190.31	3	dř. kolík
313	795208.96	977187.10	3	dř. kolík
314	795207.45	977183.56	3	dř. kolík

Seznam souřadnic (S-JTSK)

Číslo bodu	Souřadnice pro zápis do KN			Poznámka
	Y	X	kód kv.	
315	795205.69	977180.15	3	dř. kolík
316	795204.13	977177.48	3	dř. kolík
317	795203.76	977176.18	3	dř. kolík
318	795191.66	977067.63	3	dř. kolík
319	795193.28	977066.67	3	dř. kolík
320	795193.24	977065.26	3	dř. kolík
321	795191.48	977062.82	3	dř. kolík
322	795187.96	977065.22	3	dř. kolík
323	795184.55	977046.47	3	dř. kolík
324	795183.61	977042.12	3	dř. kolík
325	795181.48	977028.71	3	dř. kolík
326	795181.71	977022.87	3	dř. kolík
327	795182.27	977022.32	3	dř. kolík
328	795183.10	977000.25	3	dř. kolík
329	795180.64	976994.74	3	dř. kolík
330	795175.22	976981.11	3	dř. kolík
331	795167.00	976962.34	3	dř. kolík
332	795162.61	976951.23	3	dř. kolík
333	794958.46	977805.33	3	dř. kolík
334	794960.03	977804.73	3	dř. kolík
335	794960.52	977803.25	3	dř. kolík
336	794960.22	977800.42	3	dř. kolík
337	795010.44	977638.80	3	dř. kolík
338	795011.99	977638.51	3	dř. kolík
339	795012.78	977637.23	3	dř. kolík
340	795012.95	977634.13	3	dř. kolík
341	795187.16	977446.91	3	dř. kolík
342	795188.49	977446.90	3	dř. kolík
343	795189.46	977445.78	3	dř. kolík
344	795190.03	977443.17	3	dř. kolík
345	795214.73	977214.76	3	dř. kolík
346	795215.93	977213.96	3	dř. kolík
347	795216.10	977212.33	3	dř. kolík
348	795215.12	977209.82	3	dř. kolík
349	795186.78	976999.52	3	dř. kolík
350	795187.94	976997.62	3	dř. kolík
351	795187.26	976996.07	3	dř. kolík
352	795184.97	976993.39	3	dř. kolík
353	795054.39	977567.43	3	dř. kolík
354	795056.25	977567.29	3	dř. kolík
355	795057.12	977565.98	3	dř. kolík
356	795057.66	977562.46	3	dř. kolík
360	794835.98	978065.41	4	dř. kolík
361	795206.98	977274.21	3	hrana komunikace
362	795208.73	977249.01	3	hrana komunikace
363	795162.98	976949.77	3	dř. kolík
364	795192.78	977439.36	3	hrana komunikace
365	795197.00	977431.16	3	hrana komunikace
366	795198.63	977426.91	3	hrana komunikace
367	795201.70	977416.81	3	hrana komunikace
368	795203.75	977404.99	3	hrana komunikace
369	795215.80	977196.71	3	hrana komunikace
370	795214.15	977187.69	3	hrana komunikace
371	795192.54	977145.43	3	hrana komunikace
372	795195.57	977155.23	3	hrana komunikace
373	795189.02	977146.13	3	hrana komunikace
374	795192.31	977156.80	3	hrana komunikace
375	795139.62	976869.20	3	hrana komunikace

dočasná stabilizace dřevěnými kolíky – body ohroženy stavební činností

89

Klad listů:

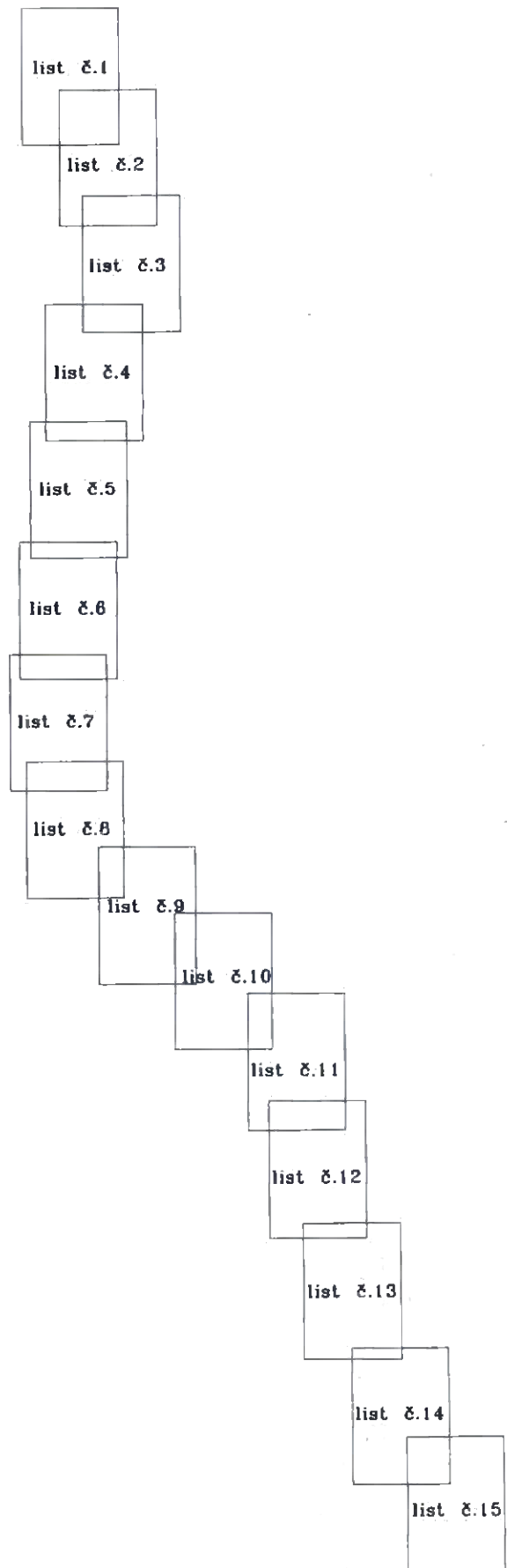

87

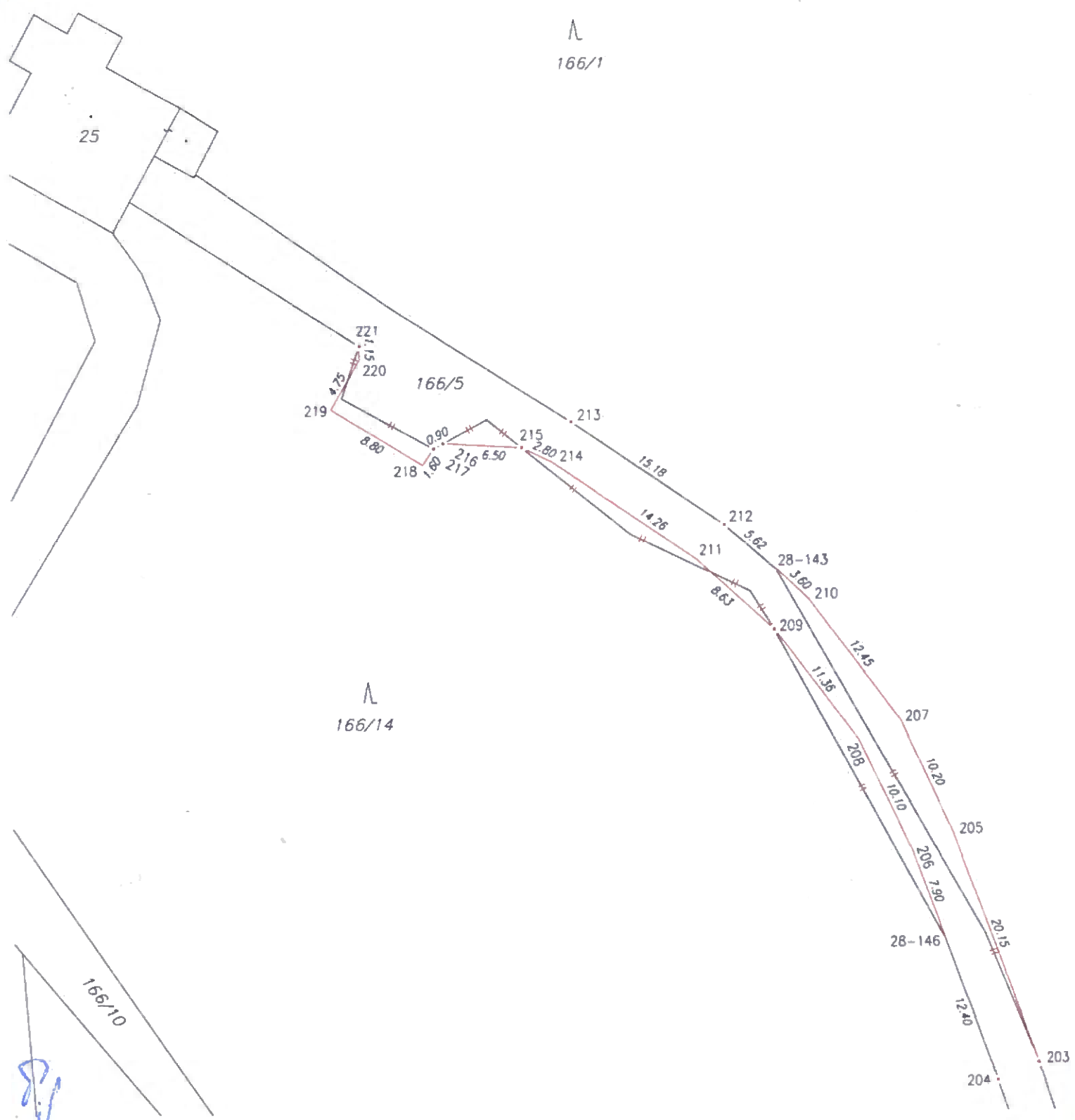

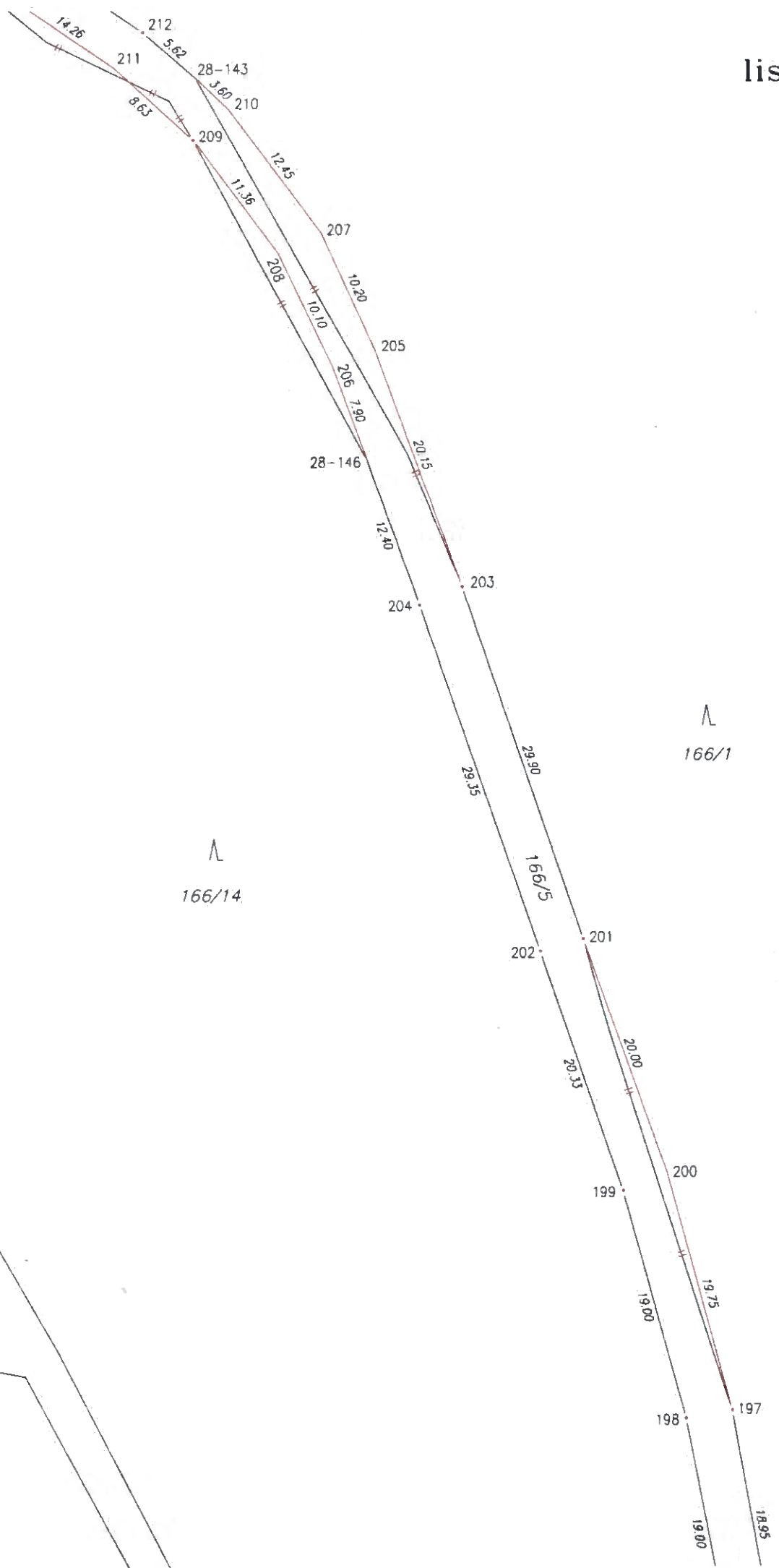

Λ
166/14

Λ
166/1

166/11

8.1

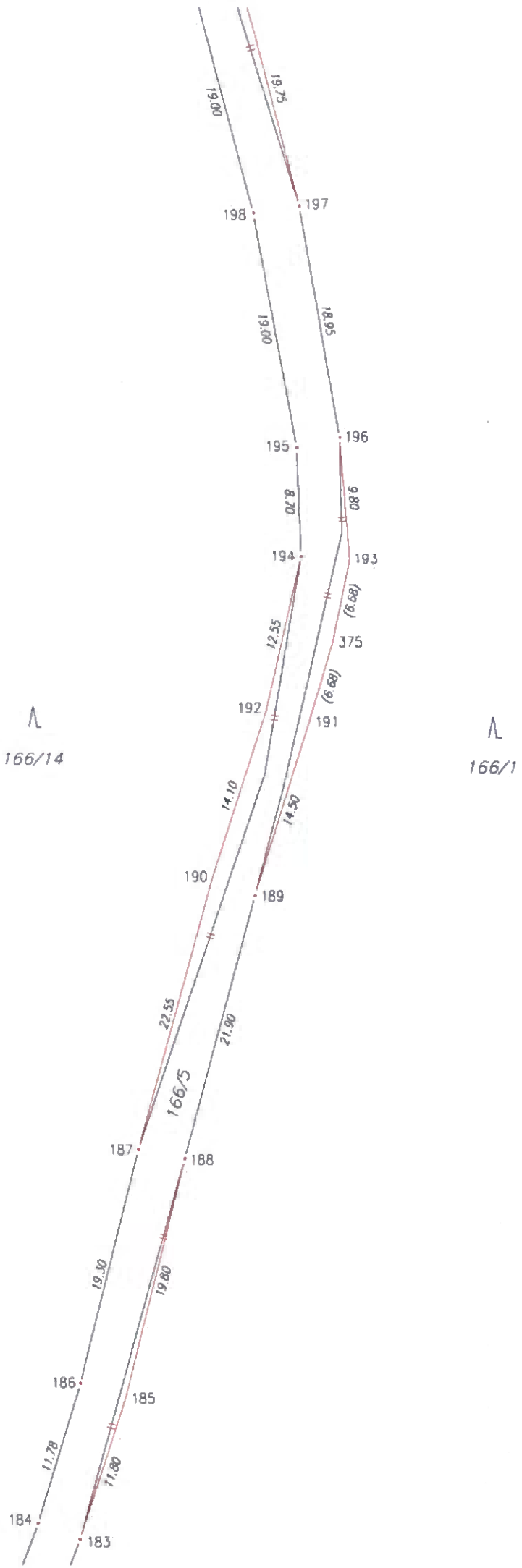

Handwritten signature or initials in blue ink.

list č.5

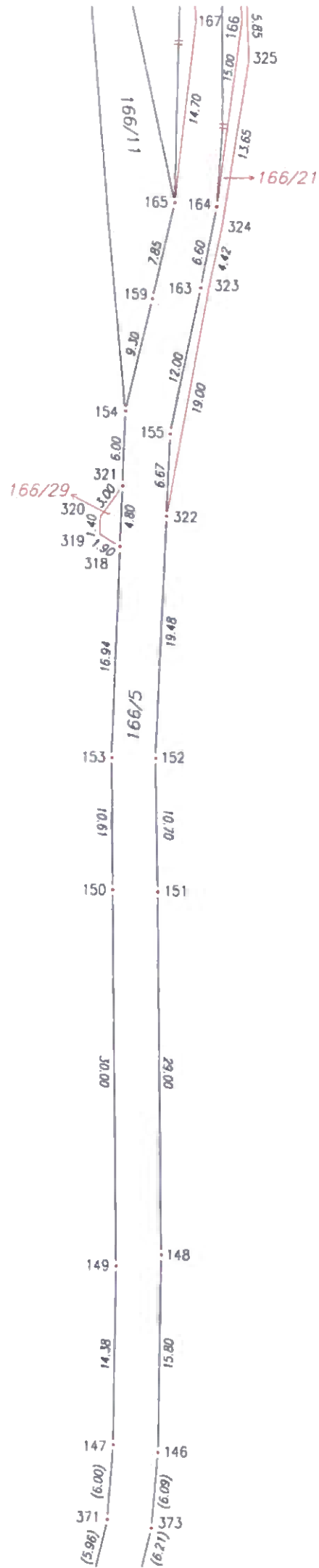

Λ
166/4

Λ
166/1

[Handwritten signature]

list č.6

Λ
166/4

Λ
166/1

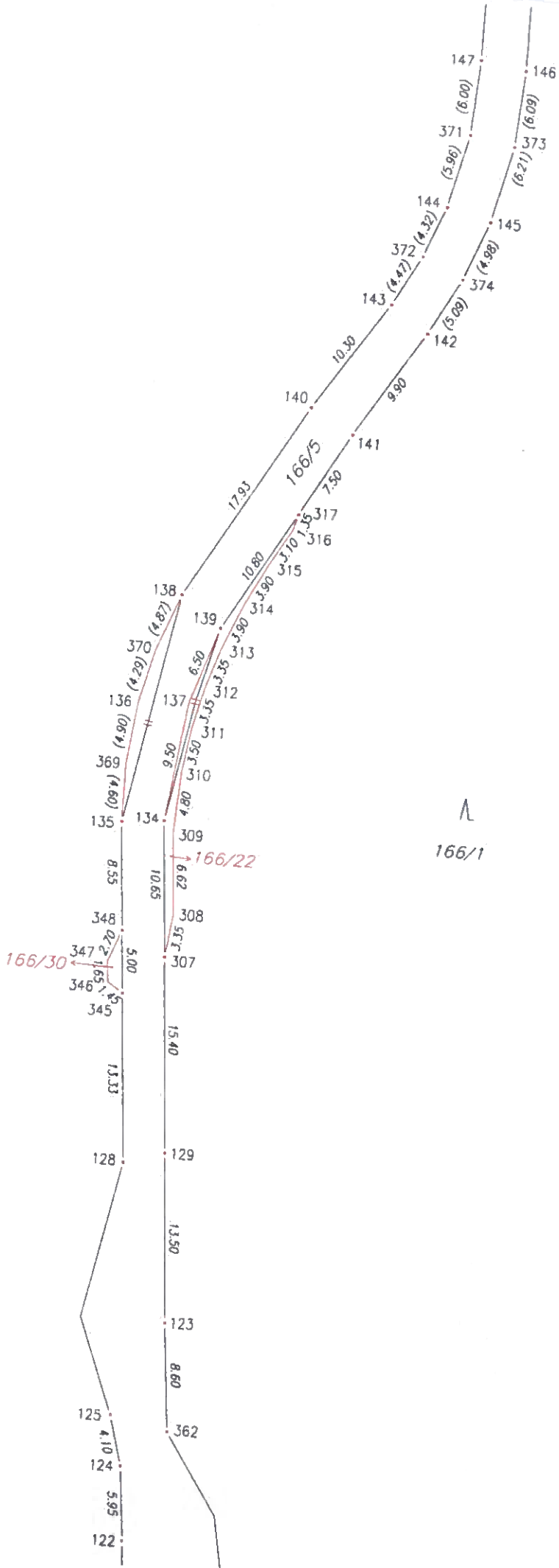

list č.7

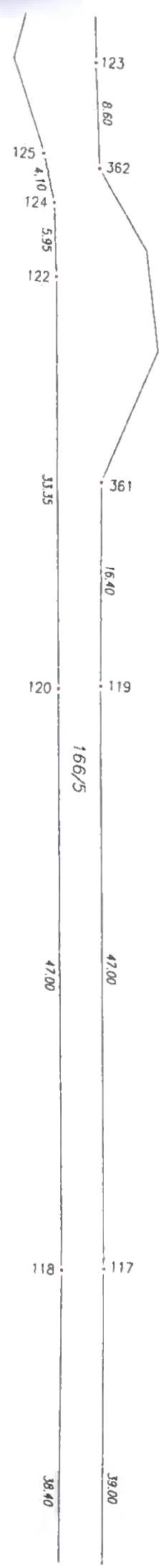

∧
166/4

∧
166/1

Pj

Λ
166/4

Λ
166/1

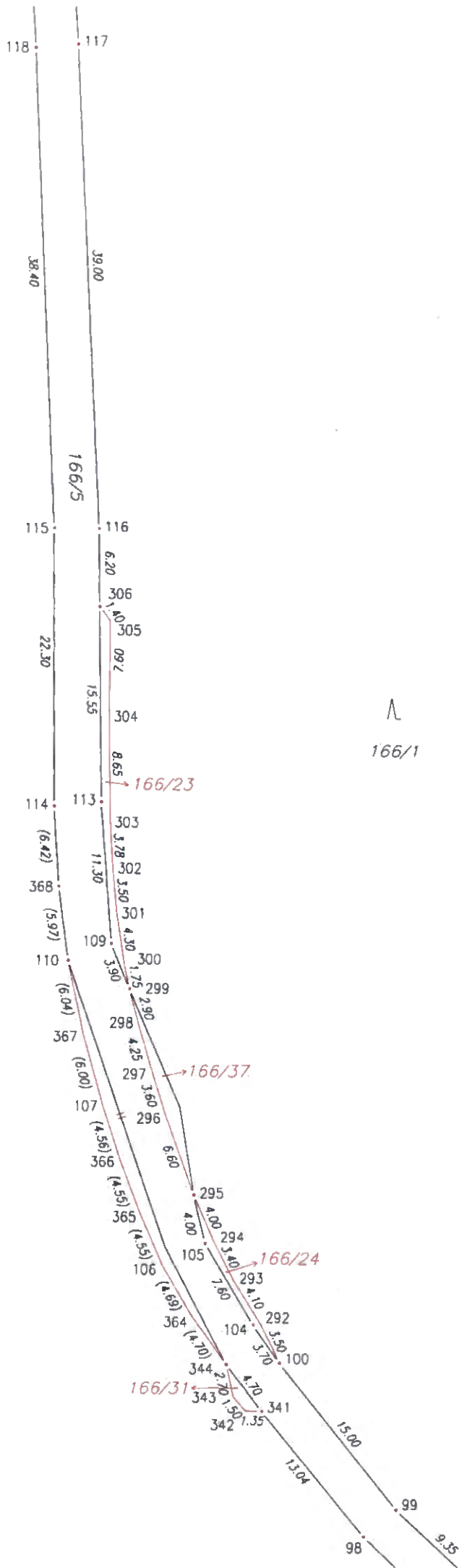

89

Λ
166/1

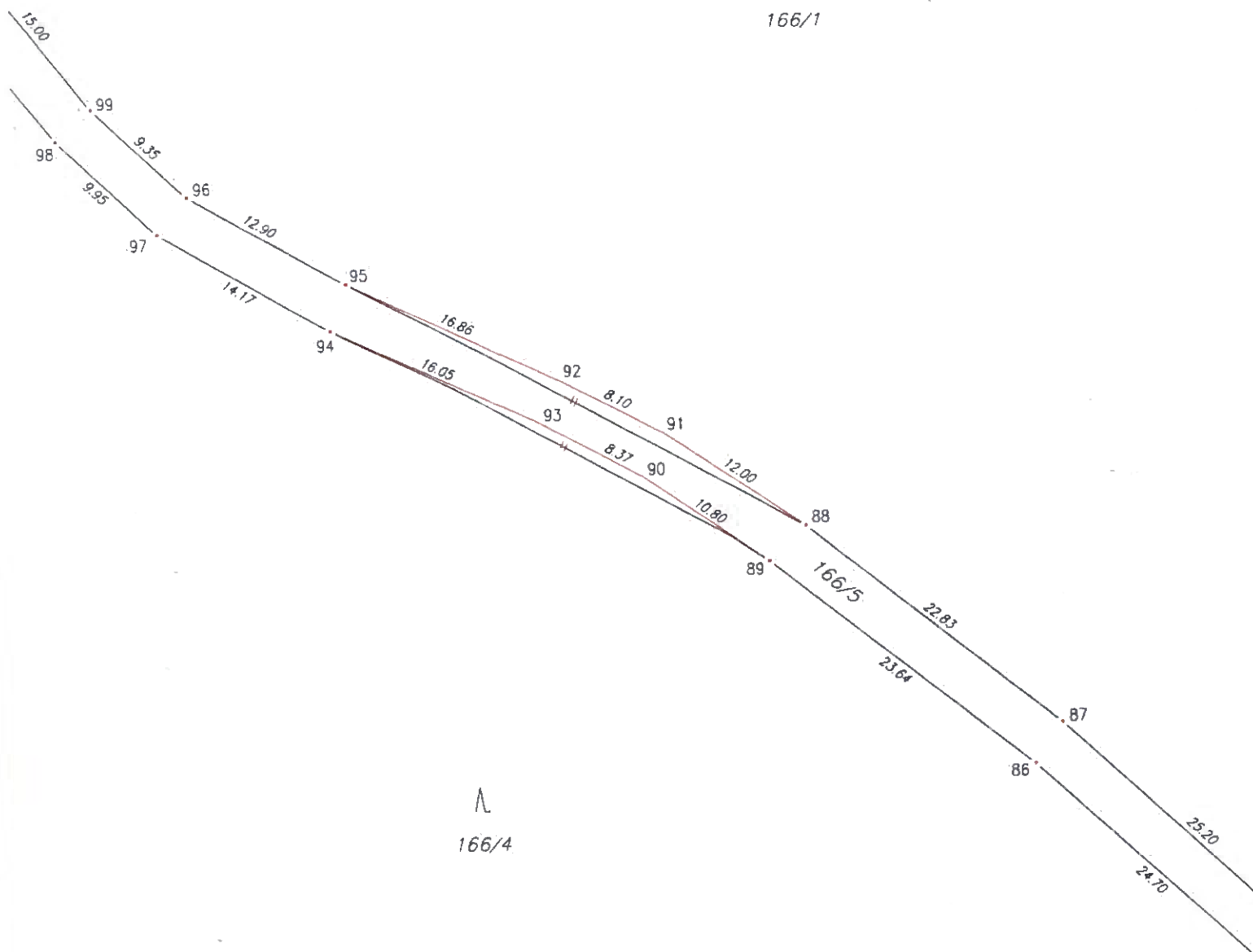

Λ
166/4

1039/2 k.ú. Lounice
k.ú. Janov u Litvínova

81



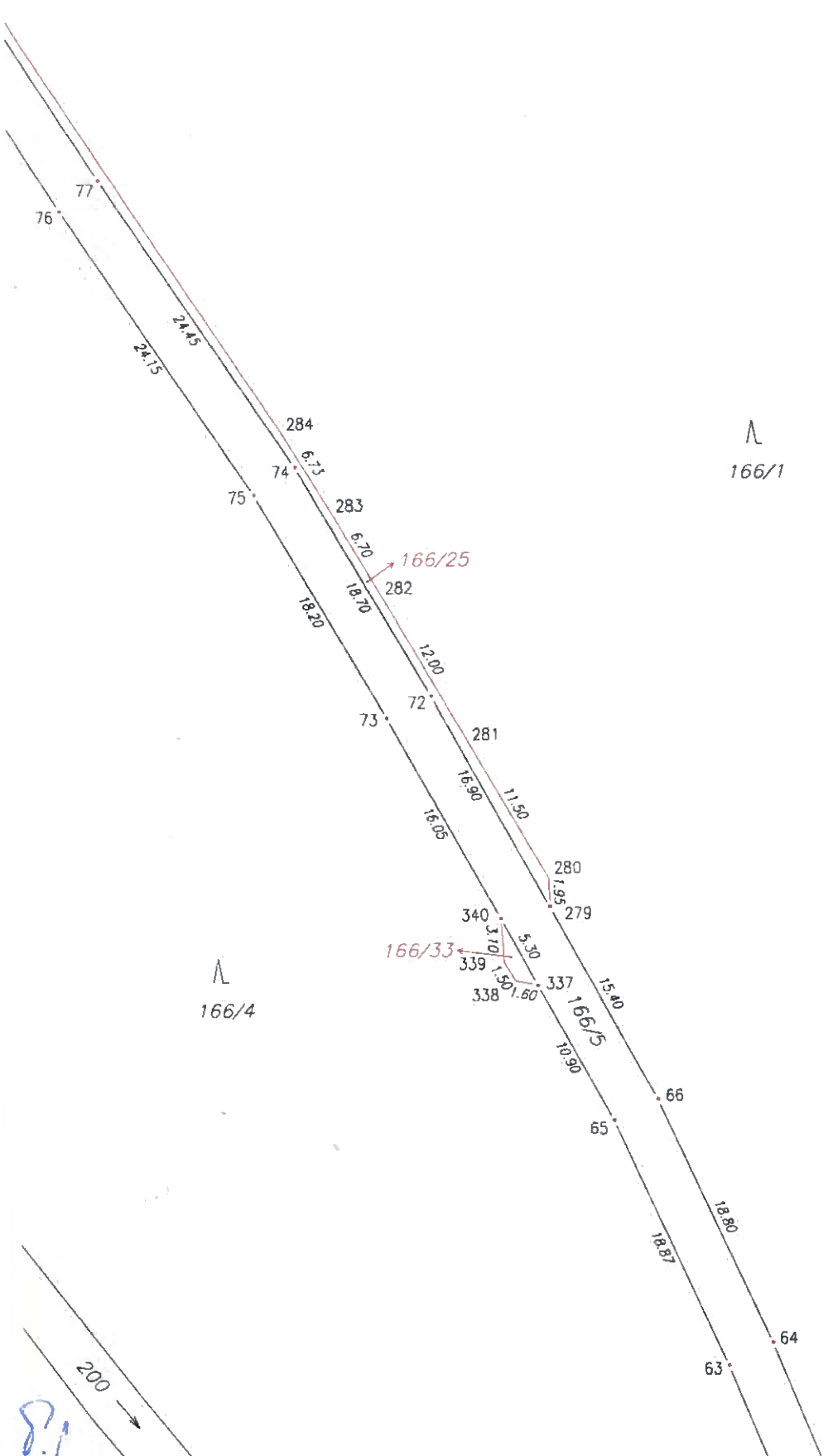

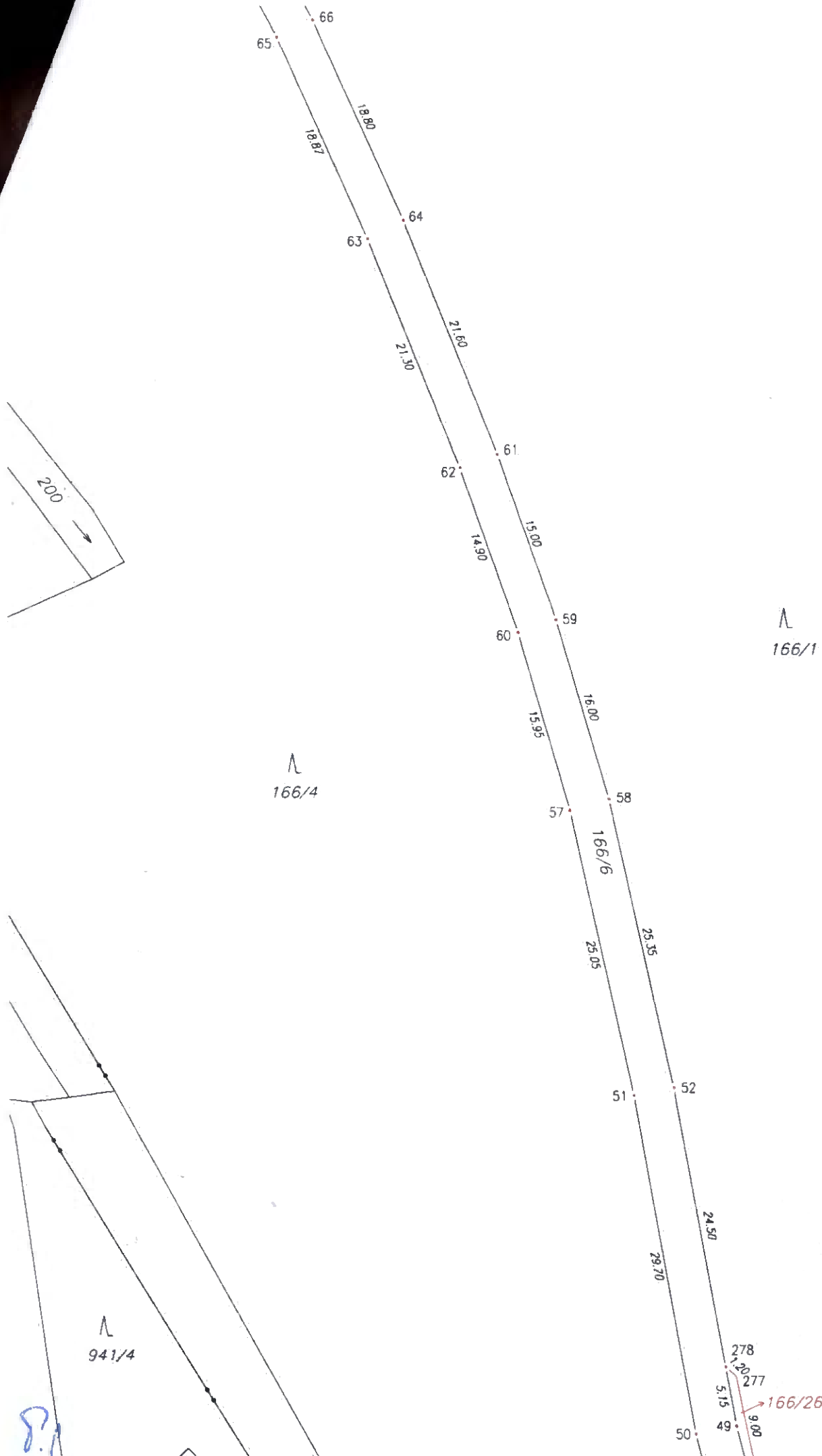

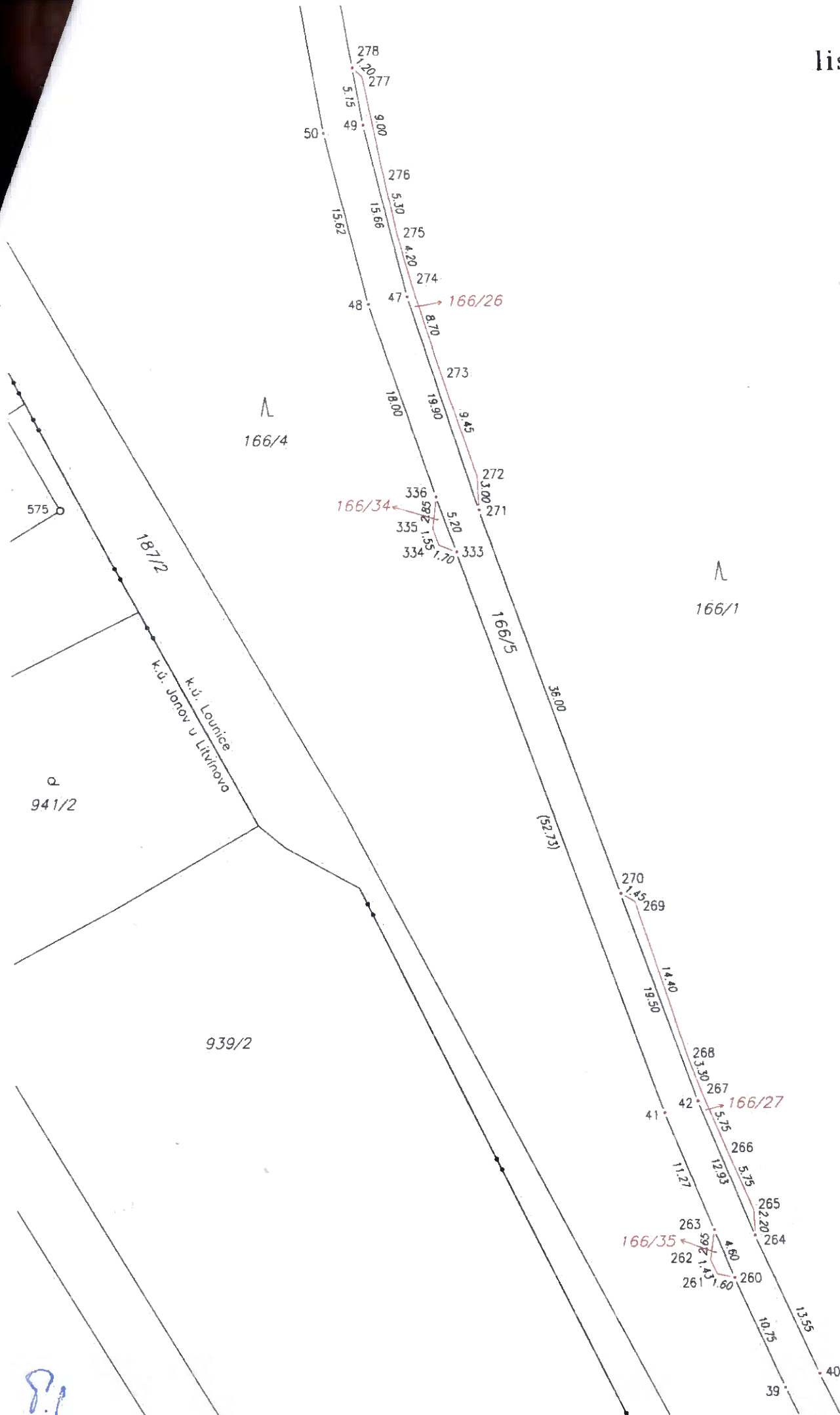

8.1

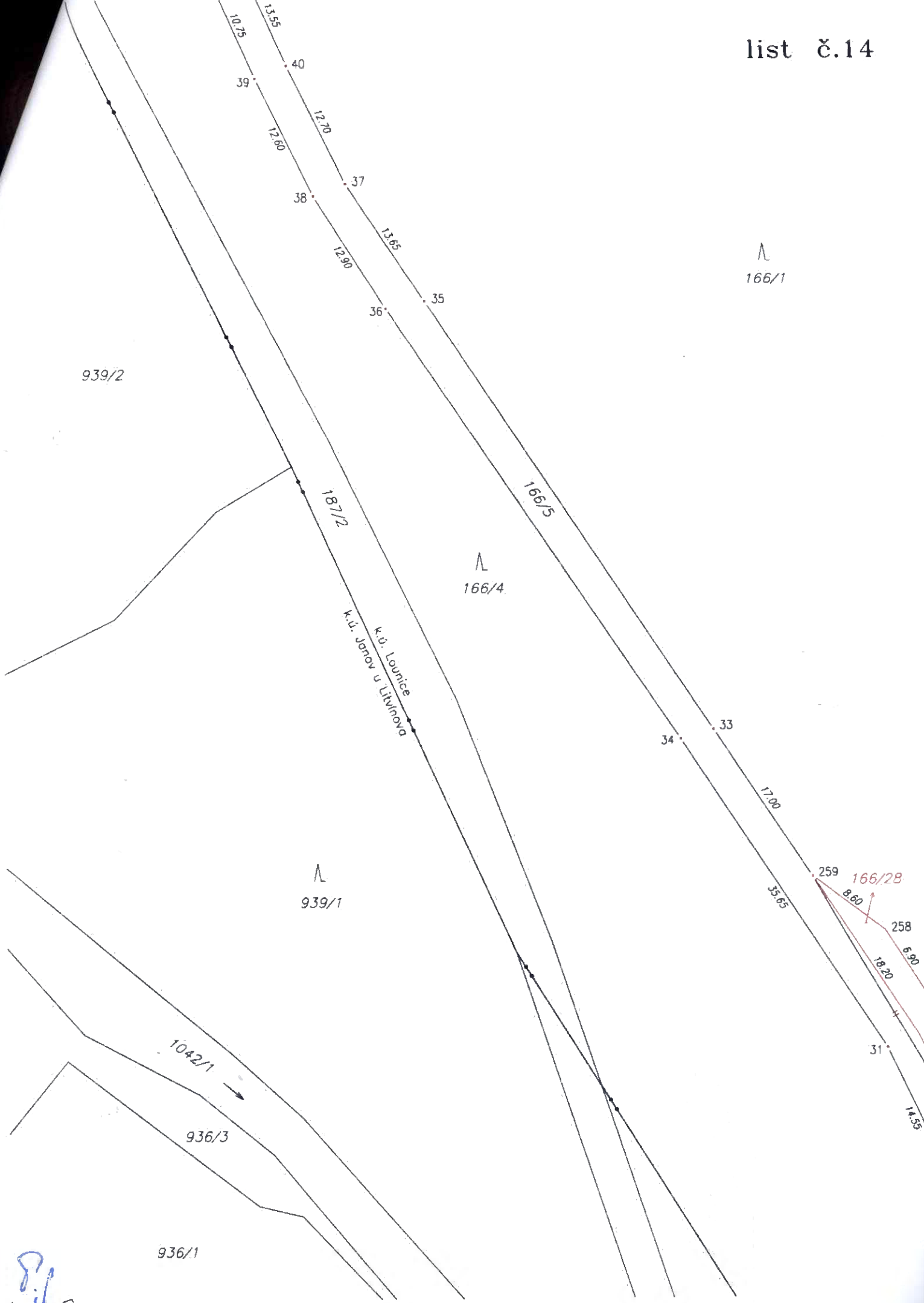

8.1

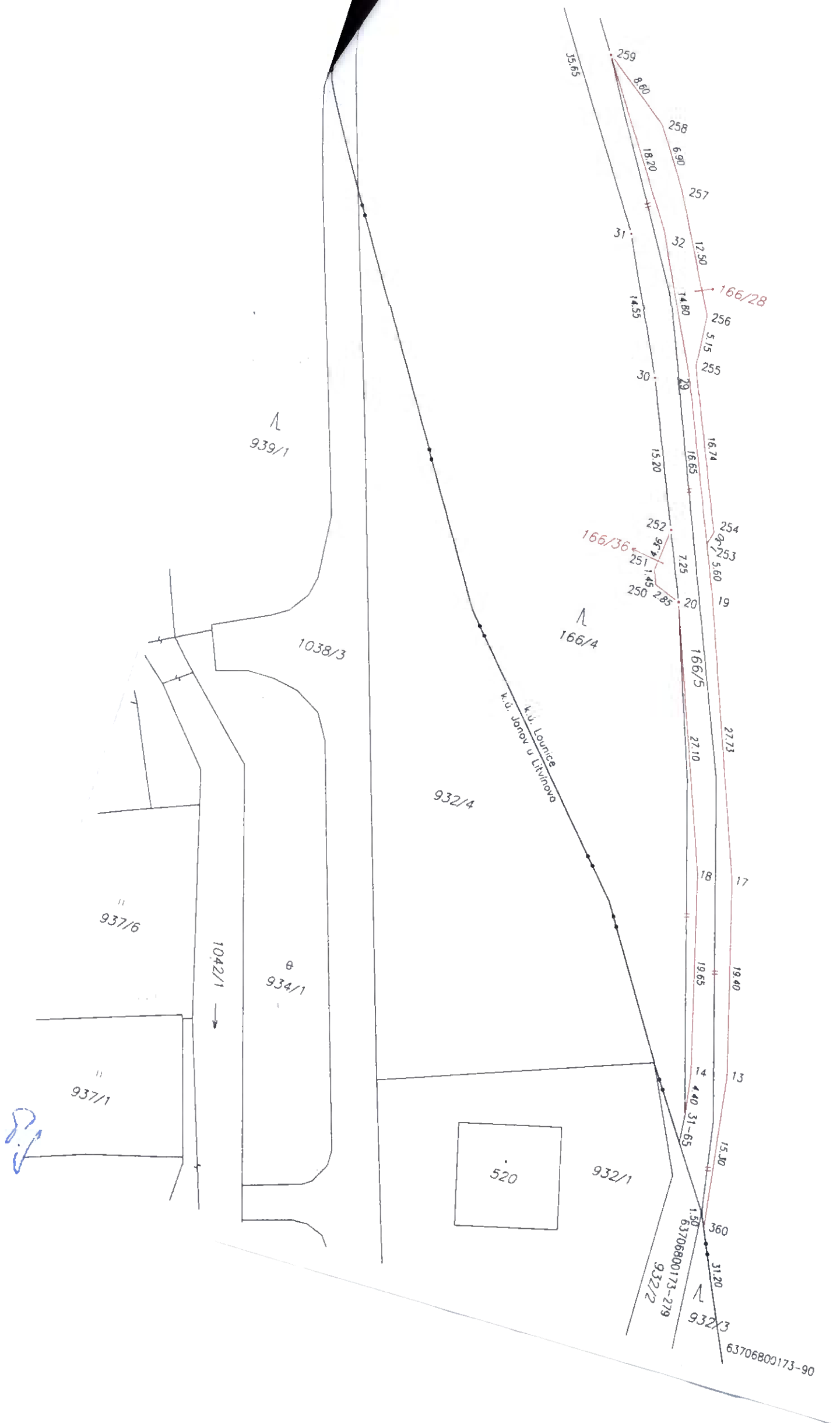

VÝKAZ DOSAVADNÍHO A NOVÉHO STAVU ÚDAJŮ KATASTRU NEMOVITOSTÍ													
Dosavadní stav					Nový stav								
Označení pozemku parc. číslem	Výměra parcely		Druh pozemku Způsob využití	Označení pozemku parc. číslem	Výměra parcely		Druh pozemku Způsob využití	Typ stavby Způsob využití	Způsob určení výměry	Porovnání se stavem evidence právních vztahů			
	ha	m ²			ha	m ²				Dle přechází z pozemku označeného v katastru nemovitostí	dřívejší poz. evidenci	Číslo listu vlastnictví	Výměra dluhu
		ha	m ²			ha	m ²			ha	m ²		
932/2	3	26	ostatní pl. ostatní komunikace	932/2	2	86	ostatní pl. ostatní komunikace		2				
				932/7		40	ostatní pl. ostatní komunikace		2	932/2	1		40
932/3	2	11	lesní poz. les(ne hospodář)	932/3	2	05	lesní poz. les(ne hospodář)		2				
				932/8		6	lesní poz. les(ne hospodář)		2	932/3	197		6
	5	37			5	37							

Seznam souřadnic (S-JTSK)

Souřadnice pro zápis do KN:

Číslo bodu	Y	X	kód kv.	Poznámka
68618200031-136	794840.67	978057.91	4	dř. kolík
68618200186-360	794835.98	978065.41	4	dř. kolík
173-65	794834.72	978091.24	4	dř. kolík
173-279	794836.60	978064.01	4	dř. kolík
1	794839.02	978073.40	3	hřeb
2	794835.17	978073.52	3	hřeb
3	794839.23	978069.98	3	hrana komunikace
4	794835.42	978069.59	3	hrana komunikace
5	794835.95	978073.50	4	hřeb

GEOMETRICKÝ PLÁN pro rozdělení pozemku	Geometrický plán ověřil úředně oprávněný zeměměřičský inženýr:		Státní opočetník ověřil úředně oprávněný zeměměřičský inženýr:		
	Jméno, příjmení: [redacted]		Jméno, příjmení: [redacted]		
	Číslo položky seznamu úředně oprávněných zeměměřičských inženýrů: 1708/97		Číslo položky seznamu úředně oprávněných zeměměřičských inženýrů: 1708/97		
	Dne: 4.6.2020 Číslo: 66/2020		Dne: 5.6.2020 Číslo: 56/2020		
Náležitostmi a přesností odpovídá právním předpisům.		Tento státní opočetník ověřil geometrický plán v elektronické podobě uložený v dokumentaci katastrálního úřadu.			
Vyhovitel: GEOMA s.r.o. Židovice 128 41183 Hrobce		Katastrální úřad souhlasí s označením parcel.		Ověření státní opočetníkem geometrického plánu v listinné podobě [redacted]	
Číslo plánu: 849-162/2020		KÚ pro Ústecký kraj PGP-453/2020-508 2020.06.05 11:41:04 CEST			
Okres: Most					
Obec: Litvínov					
Kat. území: Janov u Litvínova					
Mapový list: Teplice 7-9/11					
Dosavadním vlastnickým pozemkům bylo poskytnuta možnost seznámit se v terénu s průběhem navrhovaných nových hranic, které byly označeny předmětným způsobem: hranou komunikace, dř. kolíky					

K. ú. Loučovice
K. ú. Jarošov u Litvňova

932/4

Λ
166/4

166/5



6861820031-136

Λ
166/1

173-279

6861820186-360

12.20

932/7

9.50

932/8

3.48

3.03

0.83

5

2

1038/3

932/1

17.85

932/2

Λ
932/3

173-65

θ
934/3

932/5



Výpis z usnesení

z 12. zasedání Zastupitelstva města Mostu ve funkčním období 2018 - 2022, které se konalo dne 24. 9. 2020 ve 4. patře ve velké zasedací místnosti budovy Magistrátu města Mostu v ul. Radniční 1/2.

Usnesení č. ZmM/0578/12/2020

3.2.21 Majetkoprávní vypořádání pozemků v k.ú. Lounice

Usnesení č. ZmM/0579/12/2020

Zastupitelstvo města

A/ schvaluje

- snížení výměry u ppč. 166/1 o 368 m², u ppč. 166/4 o 74 m² a u ppč. 166/14 o 66 m² v k.ú. Lounice (ve vlastnictví statutárního města Mostu), z důvodu opravy hranic komunikace na ppč. 166/5 v k.ú. Lounice (ve vlastnictví Povodí Ohře, s.p.), zaměřené geometrickým plánem č. 849 - 162/2020 ze dne 4. 6. 2020 ve prospěch Povodí Ohře s.p., IČO: 70889988, a to formou zápisu souhlasného prohlášení vlastníka nemovitostí do katastru nemovitostí. Finanční vypořádání ve prospěch statutárního města Mostu za smluvní kupní cenu 120 Kč/m² bude uhrazeno v rámci kupní smlouvy uzavírané s Povodím Ohře s.p. při prodeji částí ppč. 166/1, 166/4, 166/14 v k.ú. Lounice a částí ppč. 932/3 v k.ú. Janov u Litvínova.

- navýšení výměry u ppč. 166/11 v k.ú. Lounice o 5 m². Finanční vypořádání za navýšení výměry o 5 m² u ppč. 166/11 v k.ú. Lounice (ve vlastnictví statutárního města Mostu), pro Povodí Ohře s.p., ve výši 120 Kč/m² bude započteno do finančního vyrovnání.

Vzhledem k rozsahu prodávaných částí pozemků podél liniové stavby není možno specifikovat zákresem, geometrický plán je uložen ve spise OMM.

B/ schvaluje

Povodí Ohře, státní podnik, IČO: 70889988, prodej:

- částí ppč. 166/1 o výměře 332 m², částí ppč. 166/4 o výměře 39 m², částí ppč. 166/14 o výměře 6 m² v k.ú. Lounice, za smluvní kupní cenu 120 Kč/m²

- částí ppč. 932/3 o výměře max. 10 m² v k.ú. Janov u Litvínova za kupní cenu 600 Kč/ m², dle znaleckého posudku č. 3409/20/20 ze dne 1. 4. 2020, zpracovaného Petrem Pavlátem (v případě, že prodej pozemku bude podléhat odvodu DPH dle zákona č. 235/2004 Sb., o dani z přidané hodnoty, bude z ceny odvedeno DPH ve výši platné v době uzavření smlouvy) s tím, že smlouva bude obsahovat ujednání o dalších právech a povinnostech stanovených interním dokumentem Zastupitelstva města Mostu „Pravidla pro prodej pozemků statutárního města Mostu“.

Hranice a výměry oddělených částí pozemků v k.ú. Lounice jsou určeny geometrickým plánem č. 849 - 162/2020 ze dne 4. 6. 2020. Hranice a výměra pozemku v k.ú. Janov u Litvínova bude určena geometrickým plánem.

Vzhledem k rozsahu prodávaných částí pozemků podél liniové stavby není možno specifikovat zákresem, geometrický plán je uložen ve spise OMM.