



SMLOUVA O DÍLO – část A

Č. j.: PPR-26158-53/ČJ-2020-990656

uzavřená v souladu s § 2586 a násl. zákona č. 89/2012Sb., občanský zákoník, ve znění pozdějších předpisů (dále jen „občanský zákoník“) a § 56 zákona č. 134/2016 Sb., o zadávání veřejných zakázek, ve znění pozdějších předpisů (dále jen „zákon o zadávání veřejných zakázek“)

Smluvní strany:

Objednatel:

se sídlem:
zastoupen:

Česká republika - Ministerstvo vnitra

Praha 7, Nad Štolou 936/3, PSČ 170 34

Ing. Milanem Grohmannem, náměstkem ředitele správy logistického zabezpečení PP ČR

**adresa pro doručování
a příjem faktur:**

**Policejní prezidium ČR, Správa logistického zabezpečení, OPF,
P. O. BOX 6, 150 05 Praha 5**

ISDS:

gs9ai55

IČO:

000 07 064

DIČ:

CZ00007064

bankovní spojení:

Česká národní banka

číslo účtu:

5504881/0710

kontaktní osoby

ve věcech technických:

telefonní číslo:

mob. tel.:

e-mail:

(dále jen „objednatel“)



a

Zhotovitel:

se sídlem:

zastoupen:

ISDS:

IČO:

DIČ:

bankovní spojení:

číslo účtu:

kontaktní osoba:

mob.tel.:

e-mail:

Raeder & Falge s.r.o.

Přívozní 114/2, 410 02 Lovosice



fwtif9p

287 14 989

CZ28714989

Česká spořitelna a.s.

712622/0800



zapsán v obchodním rejstříku vedeném u Krajského soudu v Ústí nad Labem, oddíl C, vložka 28279

(dále jen „zhotovitel“)

(společně též „smluvní strany“)

uzavřely níže uvedeného dne, měsíce a roku následující smlouvu (dále jen „smlouva“)

PREAMBULE

Tato smlouva je uzavírána na základě výsledků zadávacího řízení na veřejnou zakázku zadávanou v nadlimitním režimu, vedenou pod názvem „Zateplení objektů Kutná Hora – OPŽP – část A“, která byla zveřejněna na profilu zadavatele pod číslem jednací PPR-26158-4/ČJ-2020-990656 dne 8. 2. 2021 (dále jen „veřejná zakázka“), v rámci které byla nabídka zhotovitele vyhodnocena jako ekonomicky nejvýhodnější.

1. PŘEDMĚT SMLOUVY

- 1.1 Předmětem této smlouvy je závazek zhotovitele provést na svůj náklad a nebezpečí, řádně, včas a ve sjednané kvalitě, bez zjevných vad a nedodělků dílo specifikované níže touto smlouvou, a to v rozsahu týkajícího se objektu SO 01 podle:
- a) příslušných částí projektové dokumentace zpracované společností Ateliér Velehradský, s. r. o., Libušino údolí 203/76, 623 00 Brno, IČO: 292 63 140, vedené pod názvem „Revitalizace areálu Kutná Hora“ (dále jen „**projektová dokumentace**“), označené žlutým podbarvením – v legendě jako „Konstrukce podléhající dotacím OPŽP“, které byly součástí zadávacích podmínek, včetně podmínek pro provedení stavby stanovených pravomocným stavebním povolením,
 - b) energetického posouzení zpracovaného společností CEVRE Consultants, s. r. o., Kalvodova 109/9, 602 00 Brno - Pisárky, IČO: 047 53 577 a
 - c) oceněného položkového soupisu stavebních prací, dodávek a služeb včetně výkazu výměr, který tvoří přílohu č. 1 této smlouvy a který byl součástí nabídky zhotovitele ze dne 9. 4. 2021 (dále jen „nabídkový rozpočet“).
- 1.2 Předmětem smlouvy je rovněž závazek objednatele dílo převzít a zaplatit zhotoviteli za řádně a včas zhotovené a předané dílo sjednanou cenu.

2. VYMEZENÍ DÍLA

- 2.1 Dílem se rozumí realizace stavebních prací objektu SO 01 (školící objekt) v areálu na adrese Kouřimská 1009, 284 01 Kutná Hora, na parcelách parc. č. 4691/21, 4691/31 v katastrálním území Kutná Hora, a to dle zpracované projektové dokumentace a položkového soupisu stavebních prací, dodávek a služeb a všech jejích částí, které byly součástí zadávacích podmínek, včetně podmínek pro provedení stavby stanovených pravomocným stavebním povolením, vydaným stavebním úřadem Ministerstva vnitra ČR dne 7. 4. 2020 (PM 27. 4. 2020), č. j. MV-182030-8/OSM-2019. Provedení díla spočívá zejména v:
- a) bouracích a demontážních pracích,
 - b) sanačních opatření a provedení hydroizolačních prací na spodní stavbě,
 - c) provedení vnějšího zateplení fasád budov kontaktním zateplovacím systémem ETICS,
 - d) provedení tesařských, klempířských, truhlářských a zámečnických konstrukcí,
 - e) provedení ústředního vytápění – kotelny,
 - f) provedení vzduchotechniky a chlazení – větrání s rekuperací.
- 2.2 Součástí provedení díla je též:
- a) zpracování dokumentace skutečného provedení stavby (dále jen „**DSPS**“) v rozsahu a obsahu dle zákona č. 183/2006 Sb. o územním plánování a stavebním řádu (stavební zákon), ve znění pozdějších předpisů (dále jen „stavební zákon“) a přílohy č. 14 k vyhlášce č. 499/2006 Sb., o dokumentaci staveb, ve znění pozdějších předpisů, se zakreslením všech odchylek, změn, dopadů a vlivů vzniklých v průběhu realizace předmětu smlouvy, ověřených a odsouhlasených objednatelem, technickým dozorem objednatele/investora (dále jen „**TDI**“) a autorským dozorem projektanta v počtu pěti (5) ks tištěných paré a pěti (5) ks v datové podobě na datovém nosiči,
 - b) provedení geodetického zaměření skutečného provedení stavby a zpracování geometrického

plánu pro katastr nemovitostí v počtu pěti (5) ks v tištěné podobě a pěti (5) ks v datové podobě na datovém nosiči.

- 2.3 Dílo se považuje za řádně dokončené, bylo-li schváleno autorským dozorem projektanta, TDI a odsouhlaseno a převzato objednatelem v souladu a za podmínek uvedených v této smlouvě vč. dokladů pro kolaudaci uvedených v čl. 12 odst. 12.6 této smlouvy, případně dalších dokladů, jejichž potřeba vyvstane v průběhu provádění díla.

3. PROHLÁŠENÍ SMLUVNÍCH STRAN

- 3.1 Zhotovitel tímto výslovně prohlašuje:

- a) že je odborně způsobilý k zajištění předmětu plnění podle této smlouvy, včetně všech jeho odborných zaměstnanců, a že neexistují žádné faktické ani právní překážky, které by bránily, či omezovaly plnění jeho závazků vyplývajících z této smlouvy, a že uzavřením smlouvy nedojde k porušení žádného obecně závazného právního předpisu,
- b) že se seznámil s místem realizace díla a se všemi dalšími požadavky objednatele uvedenými v zadávacích podmínkách,
- c) že umožní výkon TDI, autorského dozoru projektanta a činností koordinátora BOZP při práci na staveništi,
- d) že se seznámil s projektovou dokumentací stavby a výkazem výměr, přičemž svým podpisem na této smlouvě stvrzuje, že k těmto dokumentům nemá žádné výhrady, jsou mu zcela jasné a srozumitelné,
- e) že se seznámil se smluvní dokumentací a všemi podklady předanými objednatelem a pokyny sdělenými objednatelem, a provedl jejich kontrolu a prohlašuje, že:
 - (i) neshledal ke dni uzavření této smlouvy jejich nevhodnost, která by bránila řádnému zahájení, provádění a dokončení plnění předmětu díla dle této smlouvy,
 - (ii) neshledal žádné závady v rozsahu svého plnění, které by bránily splnění této smlouvy, dokončení díla, jeho bezvadného provozu, nebo by byly v rozporu s platnými obecně závaznými právními předpisy, technickými předpisy, technickými pravidly nebo požadovanou úrovní výsledné kvality či parametry díla,
 - (iii) má k dispozici všechny podklady a informace potřebné k provedení a dokončení díla.

4. TERMÍN, MÍSTO A PODMÍNKY PROVÁDĚNÍ DÍLA

- 4.1 Zhotovitel se zavazuje zahájit realizaci díla převzetím staveniště na základě písemné výzvy objednatele doručené do jeho datové schránky. Předpokládaný termín předání staveniště je květen 2021. **Termín dokončení řádně zhotoveného kompletního díla bez vad a nedodělků je nejpozději do deseti (10) měsíců od převzetí staveniště.**
- 4.2 Objednatel si vyhrazuje právo na jednostrannou změnu předpokládaného termínu zahájení doby plnění, a to v důsledku legislativních překážek na straně objednatele, přičemž zhotovitel je povinen na tento požadavek objednatele bezpodmínečně a bez dalších požadavků přistoupit. Objednatel si dále vyhrazuje možnost posunout termín zahájení prací, pokud v uvedený den nebude poskytovatelem dotace vydán právní akt v rozsahu odpovídajícímu předmětu plnění, a to nejpozději do doby vydání předmětného právního aktu.
- 4.3 Zhotovitel je povinen staveniště převzít a zahájit stavební práce do dvaceti (20) kalendářních dnů ode dne doručení písemné výzvy k zahájení prací. Práce budou zahájeny dnem protokolárního předání a převzetí staveniště.
- 4.4 Místem plnění je areál na adrese Kouřimská 1009, 284 01 Kutná Hora - Žižkov, na parcelách č. 4691/21, 4691/31, katastrální území Kutná Hora.
- 4.5 Místem předání části díla uvedeného v čl. 2 odst. 2.2 této smlouvy je adresa pro doručování objednatele uvedené v záhlaví smlouvy, nedohodnou-li se smluvní strany jinak.

4.6 Objednatel je oprávněn i v průběhu provádění díla požadovat záměny materiálů a technologií oproti původně navrženým v projektové dokumentaci a zhotovitel je povinen na tyto záměny přistoupit. Požadavek na záměnu materiálů a technologií musí být písemný. Zhotovitel má právo na úhradu veškerých prokazatelně vynaložených nákladů, pokud již původní materiál nebo technologii zajistil.

4.7 Zhotovitel se zavazuje zajistit:

- a) dodávky potřebných materiálů, strojů a zařízení nezbytných pro řádnou realizaci a dokončení díla včetně ochrany těchto věcí, a to na své vlastní náklady,
- b) provedení opatření organizačního a stavebně technologického charakteru pro řádné provedení a dokončení díla; provedení všech činností souvisejících s dodávkou stavebních a montážních prací (např. zařízení staveniště, napojení na přípojovací body, zřízení záboru a povolení, dočasná dopravní opatření, bezpečnostní opatření, ochrana stávajících inženýrských sítí, apod.); projednání a zajištění případného zvláštního užívání komunikací a veřejných ploch včetně úhrady vyměřených poplatků a nájemného,
- c) zřízení, odstranění a zajištění zařízení staveniště včetně napojení na inženýrské sítě dle stavebního zákona a jeho prováděcích předpisů a zákona č. 309/2006 Sb., o zajištění dalších podmínek bezpečnosti a ochrany zdraví při práci, ve znění pozdějších předpisů a jeho prováděcích předpisů, zejména nařízení vlády č. 591/2006 Sb., o bližších minimálních požadavcích na BOZP při práci na staveništích a dle této smlouvy,
- d) likvidaci a odvoz vybouraných hmot a stavební suti v souladu s příslušnými ustanoveními zákonem č. 541/2020 Sb., o odpadech a doložení dokladu o likvidaci odpadu a obalů v souladu se zákonem č. 541/2020 Sb., o odpadech při přejímacím řízení; původcem odpadu je zhotovitel,
- e) provedení všech potřebných opatření k ochraně životního prostředí na staveništi a k zabránění vzniku škod z důvodů vyvolaných a způsobených činnostmi zhotovitele; pravidelný úklid staveniště a všech ploch dotčených stavbou, uvedení všech povrchů do původního stavu, přístupových cest, ostatních ploch, mytí vozidel před výjezdem ze staveniště, zakrývání vybavení kanceláří; zhotovitel nepoužije materiály bez požadované certifikace či předepsaného průvodního dokladu, a nepoužije žádný materiál, o kterém je v době užití známo, že je škodlivý, včetně materiálů, o nichž by měl na základě svých odborných znalostí vědět, že jsou škodlivé,
- f) provedení zkoušek díla, včetně vystavení dokladů o jejich provedení, provedení atestů a revizí podle norem ČSN a případných jiných právních nebo technických předpisů platných v době provádění a předání díla, kterými bude prokázáno dosažení předepsané kvality a předepsaných technických parametrů díla, péče o nepředané objekty a konstrukce stavby, jejich ošetřování, pojištění, atd.,
- g) průvodní technickou dokumentaci, zkušební protokoly, revizní zprávy, atesty a doklady dle zákona č. 22/1997 Sb., o technických požadavcích na výrobky a o změně a doplnění některých zákonů, ve znění pozdějších předpisů (dále jen „OTP“), a prohlášení o shodě ve třech (3) vyhotoveních; a kompletní doklady nezbytné ke kolaudačnímu řízení.

4.8 Zhotovitel je povinen zajistit provádění stavebních prací bez podstatného omezení běžného provozu areálu objednatele, dodržovat jeho provozní řád, a staveniště řádně označit, příp. oplotit a zabezpečit proti vstupu neoprávněných osob.

4.9 Zhotovitel se dále zavazuje:

- a) neobtěžovat okolní zástavbu nadměrným hlukem, zápachem, světlem, prachem apod.,
- b) nepřekračovat povolené hranice hluku o sobotách, nedělích a svátcích po celý den, ve všední den od 18:00 hodin do 7:00 hodin.

4.10 Pokud budou při provádění díla zjištěny skryté překážky ve smyslu § 2627 občanského zákoníku, je zhotovitel povinen tuto skutečnost oznámit neprodleně TDI písemně zápisem do stavebního deníku. Přerušit práce související s prováděním díla je zhotovitel oprávněn poté, co k tomu obdržel souhlas od objednatele. Pokud má zhotovitel oprávněný důvod se domnívat, že hrozí nebezpečí z prodlení, je oprávněn přerušit provádění díla bez výše uvedeného souhlasu,

avšak je povinen o tom informovat bez odkladu objednatele. V takovém případě je zhotovitel povinen zajistit ochranu a bezpečnost pozastaveného díla proti poškození, ztrátě nebo zničení.

- 4.11 Zhotovitel je povinen vyzvat objednatele zápisem do stavebního deníku v dostatečném předstihu k prověření prací, které budou v dalším pracovním postupu zakryty nebo se stanou nepřístupnými. Tuto výzvu musí TDI ve stavebním deníku podepsat. Jestliže se TDI k prověření prací ve stanovené lhůtě, která nebude kratší než pět (5) kalendářních dnů, nedostaví, ačkoliv byl k tomu řádně vyzván, je povinen hradit náklady dodatečného odкрыtí, pokud takové odкрыtí požaduje. Zjistí-li se však, že práce byly provedeny vadně, nese náklady dodatečného odкрыtí zhotovitel.
- 4.12 Před zakrytím konstrukcí bude provedena fotodokumentace stavu před zakrytím konstrukcí. Zhotovitel je povinen odstranit případné nedostatky na těchto konstrukcích zjištěné objednatelem v co možná nejkratší době, a to tak, aby jejich odstraňování nezpůsobilo zdržení při zhotovení díla.
- 4.13 Bezpečnost a ochrana zdraví při práci na staveništi:
- zhotovitel je po dobu provádění díla povinen zajistit bezpečnost všech osob oprávněných k pohybu na staveništi a je zodpovědný za zajištění bezpečnosti práce, provozu technických zařízení a vybavení, dodržování stanovených provozních a organizačních podmínek, zajišťujících zachování plynulosti a bezpečnosti dopravních a jiných aktivit v lokalitě stavby; v rámci toho je zhotovitel povinen dodržovat zákon č. 262/2006 Sb., zákoník práce, ve znění pozdějších předpisů, a zákon č. 309/2006 Sb., o zajištění dalších podmínek bezpečnosti a ochrany zdraví při práci, ve znění pozdějších předpisů; zhotovitel je povinen vypracovat pro staveniště požární řád, poplachové směrnice stavby a provozně dopravní řád a je povinen je viditelně na staveništi umístit,
 - zhotovitel je povinen zabezpečit na pracovních oděvech všech osob vykonávající činnosti související s provedením díla viditelné a jednoznačné označení názvu zhotovitele a zajistit používání ochranných pomůcek a přileb podle druhu vykonávané činnosti a dále zajistit dodržování pokynů koordinátora BOZP,
 - dojde-li k jakémukoliv úrazu při provádění díla nebo při činnostech souvisejících s prováděním díla je zhotovitel povinen zabezpečit vyšetření úrazu a sepsání příslušného záznamu; objednatel je povinen poskytnout zhotoviteli nezbytnou součinnost.
- 4.14 V případě, že klimatické podmínky či opatřeními veřejné moci kvůli epidemii COVID-19 neumožní řádné a bezpečné zahájení či provádění stavby, budou po předchozí písemné dohodě obou stran práce přerušeny na dobu nezbytně nutnou. Po dobu uznaného přerušování realizace stavby neběží zhotoviteli lhůta pro provedení stavby a zhotovitel není v prodlení. V případě oboustranně uznaného přerušování prací bude vypracován dodatek ke smlouvě v souladu s čl. 17 odst. 17.10 této smlouvy.

5. CENA DÍLA

- 5.1 Celková cena díla dle této smlouvy stanovena nabídkou zhotovitele činí **15 687 012,98 Kč bez DPH** (slovy: patnáct milionů šest set osmdesát sedm tisíc dvanáct korun českých a devadesát osm haléřů), tj. **18 981 285,71 Kč včetně DPH** (slovy: osmnáct milionů devět set osmdesát jedna tisíc dvě stě osmdesát pět korun českých a sedmdesát jedna haléřů), při sazbě DPH ve výši 21 %, a je cenou nejvýše přípustnou. Podrobná cenová kalkulace je uvedena v nabídkovém rozpočtu.
- 5.2 U stavebních prací nevystupuje objednatel (příjemce plnění) jako osoba povinná k dani.
- 5.3 Cena díla podle odst. 5.1 tohoto článku může být změněna v souladu s § 100 a § 222 zákona o zadávání veřejných zakázek, jen za níže uvedených podmínek:
- dojde-li před nebo v průběhu realizace díla ke změnám daňových předpisů majících vliv na cenu díla, v takovém případě bude cena upravena dle sazeb daně z přidané hodnoty platných v době zdanitelného plnění za práce neprovedené a nevyfakturované,
 - v případě méněprací/víceprací.

- 5.4 Důvodem pro změnu ceny díla nejsou plnění zhotovitele, jejichž provedení bylo vyvoláno jeho prodloužením s prováděním díla nebo které jsou důsledkem vadného plnění zhotovitele.

6. PLATEBNÍ PODMÍNKY

- 6.1 Smluvní strany se dohodly na průběžné úhradě ceny díla na základě dílčích faktur. Podkladem pro měsíční fakturaci zhotovitele je nabídkový rozpočet (dle skutečně provedených stavebních prací, dodávek a služeb na základě objednatelům schválených zjišťovacích protokolů a soupisů provedených stavebních prací, dodávek a služeb dokončených částí díla). Zhotovitel bude předkládat kontaktní osobě objednatele ve věcech technických e-mailem položkový soupis provedených prací, dodávek a služeb a zjišťovací protokol k odsouhlasení nejpozději do tří (3) pracovních dnů po skončení měsíce za plnění provedené v předchozím měsíci.
- 6.2 Objednatel provede kontrolu správnosti každého soupisu provedených prací, dodávek a služeb a zjišťovacího protokolu (dále jen „soupis“) do deseti (10) pracovních dnů od jejich předložení. Nevýjádří-li se objednatel v této lhůtě, má se za to, že nemá k soupisu výhrady. V opačném případě soupis s uvedením výhrad ve výše uvedené lhůtě vrátí k přepracování zhotoviteli. Ten je povinen předložit opravený soupis objednateli do tří (3) pracovních dnů od jeho vrácení objednatelům zhotoviteli. Nedojde-li ani následně mezi oběma stranami k dohodě, je zhotovitel oprávněn fakturovat v příslušném fakturačním měsíci pouze ty práce, dodávky a služby, které nebyly rozporovány.
- 6.3 Faktura musí obsahovat číslo této smlouvy a náležitosti řádného daňového dokladu podle příslušných právních předpisů, zejména pak zákona o dani z přidané hodnoty a náležitosti obchodní listiny dle občanského zákoníku. Kromě těchto náležitostí bude faktura obsahovat označení zhotovitele, objednatele a **příjemce faktury uvedeného v záhlaví smlouvy a dále v části „Předmět plnění“ označení „UV955/2016_Revitalizace areálu Kutná Hora - objekt SO01 - Školící objekt I“ včetně registračního čísla projektu (CZ.05.5.11/0.0/0.0/19_135/0011855), registrační číslo akce SMVS 114V17200 9276 a logo (viz záhlaví smlouvy).**
- 6.4 V případě, že faktura nebude mít odpovídající náležitosti nebo nebude vystavena v souladu s touto smlouvou, je objednatel oprávněn zaslat ji ve lhůtě splatnosti zpět zhotoviteli. Vrácením pozbývá faktura splatnosti. Nová lhůta splatnosti počíná běžet znovu v původní délce v souladu s odst. 6.6 tohoto článku. Faktura bude vyhotovena ve dvou výtiscích (1 originál + 1 kopie).
- 6.5 Přílohou každé faktury musí být odsouhlasený soupis, přílohou závěrečné faktury pak musí být i předávací protokol. Faktury budou před jejich úhradou odsouhlaseny TDI.
- 6.6 Splatnost faktury je třicet (30) kalendářních dnů ode dne jejího prokazatelného doručení objednateli na adresu příjemce faktury s výjimkou případu, kdy faktura doručená v termínu od 15. 12. daného roku do 28. 2. následujícího roku je splatná ve lhůtě šedesát (60) kalendářních dnů od data jejího prokazatelného doručení příjemci faktury. V případě doručení na jinou adresu, než adresu příjemce faktury, neběží lhůta splatnosti a objednatel není v prodlení s placením. Případně-li poslední den splatnosti na den pracovního volna nebo pracovního klidu, pak je dnem splatnosti nejbližší následující pracovní den.
- 6.7 Pokud objednatel uplatní nárok na odstranění vady díla, popř. jeho části ve lhůtě splatnosti faktury, není povinen až do odstranění vady díla cenu uhradit. Okamžikem odstranění vady díla, popř. části díla začne běžet nová lhůta splatnosti v délce třiceti (30) kalendářních dnů.
- 6.8 Objednatel může požadovat prodloužení splatnosti faktur o třicet (30) kalendářních dnů bez uplatnění sankcí ze strany zhotovitele. Zhotovitel je povinen tento požadavek objednatele akceptovat.
- 6.9 Fakturovaná částka se považuje za uhrazenou okamžikem odepsání příslušné finanční částky z bankovního účtu objednatele.
- 6.10 Objednatel neposkytuje jakékoliv zálohy na úhradu ceny díla nebo jeho části.

7. INSTITUT MĚNĚPRACÍ A VÍCEPRACÍ

- 7.1 Případné méněpráce a vícepráce vzniklé v průběhu realizace díla z titulu požadavku objednatele, nebo vzniklé z důvodu změny stavebně technického řešení oproti projektové dokumentaci, budou věcně, cenově a časově dokladovány změnovými listy.
- 7.2 K předloženému soupisu víceprací zhotovitelem se musí objednatel písemně vyjádřit. Zhotovitel je oprávněn uvedené práce fakturovat až po jejich odsouhlasení objednatelem.
- 7.3 Stanovení ceny víceprací a méněprací:
- a) v případě, že se změna díla týká části stavby, která je již položkově naceněna nabídkou zhotovitele, použije se jednotková cena z této nabídky,
 - b) pro práce a dodávky neuvedené v položkovém rozpočtu bude použit sborník ÚRS CZ, a. s. IČO: 471 15 645 (dále jen „ÚRS“) pro období, ve kterém mají být vícepráce realizovány, a jednotkové ceny budou v souladu s ceníkovými cenami uvedených ve sborníku ÚRS,
 - c) pro práce a dodávky neuvedené ve sborníku ÚRS, bude dohodnuta individuální kalkulace nebo hodinová sazba; v případě nutnosti ocenit některé práce nespécifikované směrnými cenami ÚRS, bude pro tyto práce proveden podrobný rozbor ceny, ve kterém budou uvedeny zejména:
 - i. přímé náklady [přímý materiál (nákupní cena, pořizovací náklady), mzdové náklady (přímé mzdy, odvody), náklady na stroje, ostatní přímé náklady, poddodávky],
 - ii. nepřímé náklady (výrobní, správní, riziko),
 - iii. zisk,
 - iv. režie,
 - d) k základním nákladům není zhotovitel oprávněn připočítat přírážku na podíl vedlejších rozpočtových nákladů,
 - e) stavební práce, dodávky a služby, které nebudou zhotovitelem po odsouhlasení TDI provedeny (méněpráce), budou odečteny ve výši součtu veškerých odpovídajících položek a nákladů neprovedených dodávek a prací dle položkového rozpočtu.
- 7.4 Provedení změny v realizaci stavby je možné pouze na základě objednatelem odsouhlaseného změnového listu doporučeného ke schválení. Proces schvalování jednotlivých změn nemá žádný vliv na termíny stanovené touto smlouvou a harmonogramem provedení díla.
- 7.5 Konkrétní změna smlouvy v důsledku realizace víceprací či méněprací bude provedena vždy až na základě možnosti takovou změnu provést ve smyslu příslušných ustanovení zákona o zadávání veřejných zakázek, a to formou dodatku ke smlouvě.
- 7.6 Zhotovitel tímto bere na vědomí a souhlasí s tím, že fakturace za uznané vícepráce je možná až po schválení souhrnu víceprací a méněprací nadřízenými resortními orgány objednatele, na jehož základě je možné uzavřít dodatek o vypořádání víceprací a méněprací k této smlouvě.

8. POJIŠTĚNÍ

- 8.1 Zhotovitel tímto prohlašuje, že má ke dni uzavření této smlouvy uzavřenu pojistnou smlouvu proti škodám způsobeným jeho činností včetně možných škod pracovníků zhotovitele (pojištění odpovědnosti za škodu způsobenou zhotovitelem) tzv. „all risks“ a to s minimálním limitem pojistného plnění 20 000 000 Kč, vztahující se na odpovědnost zhotovitele a jeho poddodavatelů za veškeré škody způsobené třetím osobám včetně objednatele v souvislosti s prováděním díla zhotovitelem či v důsledku provádění díla. Elektronická konverze pojistné smlouvy tvoří přílohu č. 2 této smlouvy (dále jen „pojištění odpovědnosti“).
- 8.2 Zhotovitel se zavazuje po celou dobu trvání této smlouvy udržovat sjednané pojištění v platnosti a minimální výši dle odst. 8.1 tohoto článku. V případě, že zhotovitel nesplní výše uvedenou povinnost, je objednatel oprávněn z tohoto důvodu od této smlouvy odstoupit.
- 8.3 Zhotovitel není oprávněn snížit výši pojistného krytí nebo podstatným způsobem změnit podmínky pojištění zhotovitele bez předchozího písemného souhlasu objednatele.

- 8.4 Zhotovitel je povinen předložit objednateli jakýkoliv dodatek ke sjednanému pojištění odpovědnosti zhotovitele, a to do deseti (10) kalendářních dnů od jeho uzavření. Zhotovitel je povinen neprodleně informovat objednatele o jakýchkoliv změnách v podmínkách pojištění odpovědnosti.
- 8.5 Zhotovitel se zavazuje uplatnit veškeré pojistné události související s jeho plněním podle této smlouvy u pojišťovny bez zbytečného odkladu, čímž není dotčena odpovědnost zhotovitele uhradit objednateli škodu či uspokojit jiné nároky objednatele, pokud nebudou hrazeny z pojistné smlouvy.

9. STAVENIŠTĚ

- 9.1 Stavenišťem se rozumí vymezený prostor pro stavbu a pro zařízení staveniště projektem a touto smlouvou.
- 9.2 O předání a převzetí staveniště vyhotoví smluvní strany podrobný písemný zápis – protokol, který bude podepsán oprávněnými zástupci smluvních stran. Předání a převzetí staveniště bude zaznamenáno i ve stavebním deníku.
- 9.3 Minimálně sedm (7) kalendářních dní před převzetím staveniště nebo v průběhu realizace díla sedm (7) kalendářních dní před nástupem každého nového pracovníka předá zhotovitel objednateli:
- jmenný seznam pracovníků (jméno, příjmení, číslo identifikačního průkazu – OP nebo pas, adresa trvalého bydliště),
 - soupis vozidel vjíždějících do areálu MV ČR s uvedením tovární značky a registračního čísla.
- 9.4 Povinnost zhotovitele uvedená v odst. 9.3 tohoto článku se vztahuje i na pracovníky a vozidla jeho případných poddodavatelů.
- 9.5 **Pracovníci zhotovitele i jeho případných poddodavatelů musí být bezpodmínečně bez záznamu v trestním rejstříku, jinak nebudou do areálu vpuštěni.** V takovém případě je zhotovitel povinen bez zbytečného odkladu provést změnu pracovníka. Pracovníci zhotovitele a jeho poddodavatelů budou pro pohyb v areálu MV ČR viditelně označeni reflexní vestou s označením názvu firmy zhotovitele.
- 9.6 Zhotovitel je povinen průběžně ode dne předání staveniště až do doby protokolárního předání a převzetí díla pořizovat fotodokumentaci postupu stavebních a zejména zakrývaných prací a předávat ji minimálně jednou měsíčně objednateli prostřednictvím TDI. Fotodokumentace bude předávána na datovém nosiči s označením období, kdy byla fotodokumentace prováděna.
- 9.7 Zhotovitel je povinen udržovat průběžně na staveništi pořádek a čistotu, odstraňovat na svůj náklad obaly, odpady, nečistoty, stavební suť a nepotřebný materiál. Zhotovitel zajistí, aby se vznikajícími odpady bylo nakládáno způsobem, který je v souladu se zákonem č. 541/2020 Sb., o odpadech a v souladu se zákonem č. 477/2001 Sb., o obalech a o změně některých zákonů (zákon o obalech), ve znění pozdějších předpisů.
- 9.8 Zhotovitel nemá dovoleno nechat své zaměstnance nebo další pracovníky přebývat v žádné části staveniště nad rámec pracovních činností a pracovní doby.
- 9.9 Zhotovitel je povinen vyklidit staveniště do patnácti (15) pracovních dnů ode dne protokolárního předání a převzetí díla objednatel, nebude-li smluvními stranami při přejímacím řízení dohodnuto jinak.
- 9.10 Zhotovitel je povinen umístit na staveništi štítek s identifikačními údaji stavby v souladu se stavebním zákonem.

10. KONTROLA PROVÁDĚNÍ DÍLA

- 10.1 Kontrola průběhu prací, dodávek a služeb zhotovitele na díle bude vykonávána v režimu pravidelných kontrolních dnů stavby, které se budou konat minimálně jedenkrát týdně v místě plnění, a termín bude stanoven na základě dohody obou smluvních stran. Kontrolní den stavby

se bude konat za účasti stavbyvedoucího a bude z nich pořizován písemný zápis odsouhlasený oběma smluvními stranami (TDI, autorským dozorem projektanta a kontaktními osobami uvedenými v záhlaví této smlouvy).

- 10.2 Při provádění kontrolních prohlídek dle § 133 a násl. stavebního zákona se zhotovitel zavazuje zajistit účast stavbyvedoucího.

11. STAVEBNÍ DENÍK

- 11.1 Zhotovitel je povinen vést stavební deník ode dne převzetí staveniště a zahájení provádění díla do jeho řádného ukončení a předání díla objednateli bez vad a nedodělků, a to způsobem obvyklým, zejména s ohledem na vyhlášku č. 499/2006 Sb., o dokumentaci staveb, ve znění pozdějších předpisů a dále v souladu s příslušnými ustanoveními stavebního zákona. Obsahové náležitosti stavebního deníku o stavbě a způsobu jejich vedení jsou stanoveny stavebním zákonem a přílohou č. 16 vyhlášky č. 499/2006 Sb., o dokumentaci staveb, ve znění pozdějších předpisů.
- 11.2 Záznamy o průběhu prací, kontrolách, přejímání prací a všech dalších důležitých okolnostech (např. souhlasné stanovisko TDI s postupem dalších prací před zakrytím) budou do stavebního deníku zapisovány denně. Veškeré požadavky zhotovitele vůči objednateli musí být písemně uvedeny ve stavebním deníku a objednatelem písemně odsouhlaseny a oběma smluvními stranami podepsány, jinak k nim nebude brán zřetel.
- 11.3 Zápisy do stavebního deníku zapisuje a podepisuje stavbyvedoucí v den, kdy byly práce provedeny, nebo nastaly okolnosti, které jsou předmětem zápisu. Zápisy může dále provádět zástupce objednatele ve věcech technických, TDI, autorský dozor projektanta, zpracovatel projektové dokumentace, koordinátor BOZP, působí-li na staveništi. Zápisy musí být čitelné, mezi jednotlivými záznamy nesmí být vynechána volná místa, nesmí být nečitelně škrtnuty, musí být zapisující osobou podepsány a nesmí být vytrhovány první stránky s originálním textem. Záznamy budou zapisovány s očíslovanými listy.
- 11.4 Stavební deník musí být trvale dostupný v kanceláři stavbyvedoucího zhotovitele. Zhotovitel je povinen kontrolovat stavební deník pravidelně každý pracovní den. TDI je povinen sledovat obsah záznamů ve stavební deník a stvrzovat je svým podpisem. K zápisům zhotovitele je povinen objednatel provést písemné připomínky do tří (3) pracovních dnů, jinak se má za to, že s uvedeným zápisem souhlasí. Toto platí obdobně i pro zástupce zhotovitele.
- 11.5 Zápisy ve stavebním deníku se nepovažují za změnu smlouvy a nezakládají nárok na změnu této smlouvy.
- 11.6 Zhotovitel bude objednateli pravidelně předávat druhý průpis denních záznamů. Po dokončení díla zhotovitel předá objednateli stavební deník zkonvertovaný do autorizované elektronické podoby podle zákona č. 300/2008 Sb., o elektronických úkonech a autorizované konverzi dokumentů, ve znění pozdějších předpisů.

12. PŘEDÁNÍ A PŘEVZETÍ DÍLA

- 12.1 Zhotovitel splní svou povinnost zhotovit dílo jeho řádným a včasným dokončením a předáním objednateli.
- 12.2 Dílo se považuje za řádně splněné až předáním objednateli bez vad a nedodělků vč. dokladů pro kolaudaci díla, kromě drobných vad dle § 2628 občanského zákoníku. V případě, že se při odevzdání díla projeví vady, které nebrání v užívání díla, neohrožují život a zdraví lidí, objednatel dílo může převzít s tím, že v předávacím protokole budou stanoveny termíny odstranění těchto vad.
- 12.3 Bylo-li dílo předáno s vadami, předloží zhotovitel k předávacímu protokolu také oboustranně podepsaný a odsouhlasený protokol o odstranění vad a nedodělků. Ustanovení § 2108 ve spojení s § 2615 občanského zákoníku tímto zůstává nedotčeno.

- 12.4 Zhotovitel zápisem ve stavebním deníku minimálně deset (10) pracovních dnů předem vyzve objednatele k převzetí díla. Objednatel je povinen na základě této výzvy bez zbytečného odkladu zahájit přejímací řízení.
- 12.5 Objednatel má právo odmítnout dílo převzít, nebude-li dokončené (za dokončení se považuje včetně úklidu staveniště), o čemž provede zápis do stavebního deníku. Zhotovitel je povinen dílo dokončit a poté opětovně objednatele vyzvat k převzetí díla.
- 12.6 K předání díla je zhotovitel povinen objednateli předložit následující doklady
- a) ve třech (3) vyhotoveních (1× originál + 2× kopie):
 - i. osvědčení (protokoly) o provedených zkouškách (tlakových, revizních a provozních),
 - ii. doklad o zajištění likvidace odpadů a obalů dle příslušných právních předpisů,
 - iii. seznam strojů a zařízení, které jsou součástí díla, jejich pasporty, záruční listy, návody k obsluze a údržbě v českém jazyce,
 - iv. osvědčení o shodě vlastností zabudovaných materiálů a výrobků s technickými požadavky na ně kladenými nebo ujištění dle OTP,
 - v. zápisy o provedení a kontrole zakrývaných prací,
 - vi. osvědčení o jakosti stavebních dílů a další doklady, které bude objednatel požadovat,
 - vii. protokoly o zaškolení obsluhy,
 - viii. potřebné provozní řady,
 - b) v pěti (5) vyhotoveních tištěných a v pěti (5) ks na datovém nosiči v datové podobě
 - i. dokumentaci skutečného provedení stavby,
 - ii. energetický štítek a
 - iii. průkaz energetické náročnosti budov,
 - c) na datovém nosiči
 - i. stavební deník (deníky),
 - ii. průběžnou fotodokumentaci.
- 12.7 Nedoloží-li zhotovitel sjednané doklady, nepovažuje se dílo za dokončené a schopné předání.
- 12.8 Předávací protokol s daty zahájení a ukončení přejímacího řízení podepíše oprávněný zástupci smluvních stran. Jestliže je předávací protokol řádně podepsán, považují se veškeré údaje o opatřeních a lhůtách v předávacím protokolu uvedené za dohodnuté, pokud některá ze smluvních stran výslovně v předávacím protokolu neuvede, že s určitými body v předávacím protokolu nesouhlasí. Jestliže objednatel v předávacím protokolu popsal vady, nebo uvedl, jak se vady projevují, platí, že tím současně požaduje bezúplatné odstranění takových vad dle této smlouvy.
- 12.9 Odmítne-li objednatel řádně a včas zhotovené dílo převzít nebo nedojde-li k dohodě o předání a převzetí díla, objednatel v takovém případě zhotoviteli důvody odmítnutí písemně sdělí, a to nejpozději do pěti (5) pracovních dnů od termínu, kdy měl objednatel dílo převzít.
- 12.10 Zhotovitel není v prodlení, jestliže objednatel odmítl bezdůvodně převzít řádně zhotovené dílo. Jestliže o to objednatel požádá zápisem ve stavebním deníku nebo písemně min. tři (3) pracovní dny předem, je stavbyvedoucí zhotovitele povinen se zúčastnit závěrečné kontrolní prohlídky stavby.
- ### 13. ZÁRUKA A ODPOVĚDNOST ZA ŠKODU
- 13.1 Zhotovitel poskytuje objednateli záruku za dílo ve smyslu § 2619 a násl. občanského zákoníku v délce šedesáti (60) měsíců ode dne převzetí řádně dokončeného díla nebo jeho části

- objednatelem. Objednatel je povinen vady díla, resp. jeho příslušné části, vytknout bez zbytečného odkladu od okamžiku, kdy vady zjistil nebo při vynaložení dostatečné péče zjistit měl a mohl, nejpozději však do uplynutí sjednané záruční doby.
- 13.2 Zhotovitel neodpovídá objednateli za vady díla, které vznikly v důsledku neprovádění údržby požadované servisními instrukcemi předanými zhotovitelem, nebo které vznikly běžným opotřebením nebo v důsledku neodborných zásahů ze strany objednatele nebo třetí strany.
 - 13.3 Pro předměty, výrobky a zařízení, které vyžadují pravidelný servis a údržby je zhotovitel povinen předat objednateli veškeré instrukce potřebné pro zajištění tohoto servisu společně s řádně dokončeným dílem, resp. jeho příslušnou částí.
 - 13.4 Vyskytnou-li se reklamační závady díla, je objednatel povinen je reklamovat písemně.
 - 13.5 Zhotovitel je povinen odstranit objednatelům řádně uplatněné reklamační vady bez zbytečného odkladu po jejich uplatnění, nejpozději však do patnácti (15) dnů od jejich uplatnění, a to s výjimkou vad, které pro jejich povahu nelze ve stanovené lhůtě objektivně odstranit a které je zhotovitel povinen odstranit v objektivně nejkratší lhůtě přiměřené povaze vady, nedohodnou-li se smluvní strany výslovně písemně jinak. Obdobně se týká odstranění vad a nedodělků díla zjištěných při jeho předávání objednateli.
 - 13.6 Pokud zhotovitel nedodrží ustanovení odst. 13.5 tohoto článku, a to ani v dodatečné lhůtě patnácti (15) dnů od doručení písemného oznámení o porušení konkrétní povinnosti zhotovitele, je objednatel oprávněn zadat odstranění reklamované vady třetí osobě a úhradu (nahrazení) nákladů na její odstranění požadovat po zhotoviteli.
 - 13.7 O odstranění reklamované vady sepíše smluvní strany protokol, ve kterém objednatel potvrdí odstranění vady. Do protokolu zhotovitel uvede i důvody, pro které odmítá reklamaci uznat, což ho však nezbujuje povinnosti vadu odstranit.
 - 13.8 Zhotovitel nese odpovědnost za škodu na zhotovovaném díle nebo jeho části v plném rozsahu až do dne předání a převzetí celého díla bez vad a nedodělků kromě drobných vad dle § 2628 občanského zákoníku.
 - 13.9 Zhotovitel nese odpovědnost původce odpadů, zavazuje se nezpůsobovat únik ropných, toxických či jiných škodlivých látek na stavbě.
 - 13.10 V případě poškození zařízení nebo majetku objednatele, způsobeného činnostmi zhotovitele, jeho pracovníků nebo pracovníků jeho poddodavatelů, uvede zhotovitel vše do původního stavu na své náklady.
 - 13.11 Pokud činnostmi zhotovitele, osob použitých při provádění díla nebo jeho poddodavatelů, dojde ke způsobení škody objednateli, třetím osobám nebo na životním prostředí z titulu opomenutí, nedbalosti nebo nesplnění podmínek zhotovitele nebo jeho poddodavatelů vyplývajících ze zákona, jiných norem nebo vyplývajících z této smlouvy apod., je zhotovitel povinen bez zbytečného odkladu tuto škodu odstranit a není-li to možné, tak finančně nahradit. Veškeré náklady s tím spojené nese zhotovitel.
 - 13.12 Zhotovitel je povinen v případě hrozící škody učinit veškerá opatření potřebná k jejímu odvrácení nebo k jejímu zmírnění. V případě přerušení realizace stavby provede zhotovitel veškerá potřebná opatření k odvrácení škody.
 - 13.13 Vyskytne-li se překážka v plnění ze smlouvy nastalá nezávisle na vůli objednatele, a jestliže nelze rozumně předpokládat, že by objednatel tuto překážku nebo její následky odvrátil nebo překonal, neocitá se objednatel v prodlení a není možno vůči němu uplatňovat sankční postupy dle této smlouvy a příslušných ustanovení občanského zákoníku. Touto překážkou se rozumí zejména schvalovací proces v rámci resortu Ministerstva vnitra, spojený s úhradou finančních prostředků. Proces schválení finančních prostředků určených zejména k úhradě víceprací je vázán na rozhodovací pravomoc dalších orgánů veřejné moci, které jsou objednateli co do rozpočtových opatření nadřazené, a tudíž spravedlivě nelze na objednateli, jako rozpočtové organizaci, požadovat plnění bez rozpočtového krytí.

14. SMLUVNÍ SANKCE A ODSTOUPENÍ OD SMLOUVY

14.1 Smluvní strany se dohodly, že:

- a) zhotovitel uhradí objednateli smluvní pokutu ve výši 50 000 Kč za každý započatý den prodlení s převzetím staveniště nebo se zahájením prací,
- b) zhotovitel uhradí objednateli smluvní pokutu ve výši 50 000 Kč za každý započatý den prodlení při nedodržení lhůty předání řádně zhotoveného kompletního díla dle smlouvy tj. **nejpozději do deseti (10) měsíců od převzetí staveniště,**
- c) zhotovitel uhradí objednateli smluvní pokutu za prodlení s odstraňováním vad a nedodělků zjištěných v rámci přejímacího řízení nebo při závěrečné kontrolní prohlídce stavby ve výši 1 000 Kč za každou vadu a započatý den prodlení s odstraněním vady,
- d) zhotovitel uhradí objednateli smluvní pokutu za prodlení s odstraněním reklamované vady v záruční době či ve lhůtě určené dle této smlouvy ve výši 1 000 Kč za každou vadu a započatý den prodlení s odstraněním vady, v případě havarijního stavu 10 000 Kč za každý započatý den prodlení,
- e) zhotovitel uhradí objednateli smluvní pokutu za včasné nevyklizení staveniště ve výši 50 000 Kč za každý započatý den prodlení,
- f) v případě porušení povinnosti dle čl. 4 odst. 4.7 písm. d) a e) této smlouvy uhradí zhotovitel objednateli smluvní pokutu ve výši 10 000 Kč za každý jednotlivý případ porušení,
- g) pokud zhotovitel poruší jakoukoliv povinnost vyplývající z dodržování bezpečnostních předpisů dle čl. 4 odst. 4.13 této smlouvy, je objednatel oprávněn požadovat, po předchozí písemné výtce, smluvní pokutu 1 000 Kč za každý případ porušení,
- h) v případě porušení jakýchkoli povinností vyplývajících z čl. 15 této smlouvy, vzniká objednateli nárok na smluvní pokutu ve výši 10 000 Kč za každý jednotlivý případ porušení,
- i) pokud se objednatel dostane do prodlení s plněním svých finančních závazků vůči zhotoviteli, je zhotovitel oprávněn požadovat po objednateli zákonný úrok z prodlení z dlužné částky včetně DPH, a to za každý započatý den prodlení.

14.2 Zhotovitel je povinen po celou dobu plnění díla na žádost objednatele do pěti (5) dnů ode dne doručení žádosti doložit, že osoby znevýhodněné na trhu práce zaměstnává po celou dobu trvání smlouvy. Pokud je v prodlení s doložením skutečnosti podle věty první, má se za to, že po dobu prodlení nesplnil povinnost podle čl. 15.5 a 15.6 smlouvy. V případě nesplnění této povinnosti se zhotovitel zavazuje zaplatit objednateli smluvní pokutu ve výši 10 000 Kč za každé porušení příslušné povinnosti.

14.3 Smluvní strany se dále dohodly, že v případě porušení povinnosti zhotovitele stanovené v čl. 15.7 smlouvy, je objednatel oprávněn požadovat zaplacení smluvní pokuty ve výši 10 000 Kč za porušení uvedené povinnosti.

14.4 Smluvní pokuta i úrok z prodlení jsou splatné do třiceti (30) kalendářních dnů od doručení jejich písemného vyúčtování povinné straně.

14.5 K úhradě splatných smluvních pokut uložených zhotoviteli je objednatel výhradně podle vlastního uvážení oprávněn použít odpočet od úhrady ceny za dílo nebo jeho část.

14.6 Zaplacením jakékoli smluvní pokuty dle této smlouvy není dotčeno právo oprávněné strany na náhradu škody způsobené porušením povinností dle této smlouvy.

14.7 Podstatným porušením smlouvy zakládajícím právo objednatele od smlouvy odstoupit, mimo ujednání uvedená v ostatních člácích smlouvy, je:

- a) prodlení zhotovitele se zahájením prací na realizaci díla o více než patnáct (15) kalendářních dnů,
- b) prodlení zhotovitele s dokončením díla delší než patnáct (15) kalendářních dnů,

- c) skutečnost, že zhotovitel provádí dílo v rozporu se zadáním objednatele nebo projektovou dokumentací a objednatel jej písemně vyzve k odstranění těchto nedostatků, a zhotovitel ve lhůtě pěti (5) kalendářních dnů ode dne doručení této výzvy tak neučiní,
 - d) neposkytnutí náležité součinnosti zhotovitele TDI ani přes písemné upozornění objednatele,
 - e) neumožnění kontroly provádění díla a postupu prací na něm,
 - f) vydání rozhodnutí o úpadku, likvidace zhotovitele nebo nucená správa podle jiného právního předpisu.
- 14.8 Podstatným porušením smlouvy opravňujícím zhotovitele odstoupit od smlouvy je:
- a) prodlení objednatele s předáním staveniště a zařízení staveniště o více než patnáct (15) kalendářních dnů od písemně potvrzeného termínu,
 - b) prodlení objednatele s úhradou svých peněžitých závazků vyplývajících z této smlouvy po dobu delší než třicet (30) kalendářních dnů.
- 14.9 Účinky odstoupení od smlouvy nastávají okamžikem doručení písemného projevu vůle odstoupit od této smlouvy druhé smluvní straně. Odstoupení od smlouvy se nedotýká zejména nároku na náhradu škody, smluvní pokuty a povinnosti mlčenlivosti.
- 14.10 Zhotovitelovy závazky, pokud jde o jakost, odstraňování vad a nedodělků, a také záruky za jakost prací jím provedených až do doby jakéhokoliv odstoupení od smlouvy platí i po takovém odstoupení, a to pro část díla, kterou zhotovitel do takového odstoupení realizoval.
- 14.11 Odstoupí-li některá ze stran od této smlouvy na základě ujednání z této smlouvy vyplývajících, smluvní strany vypořádají své závazky z předmětné smlouvy takto:
- a) zhotovitel provede soupis všech provedených prací a činností oceněných dle způsobu, kterým je stanovena cena díla,
 - b) zhotovitel provede finanční vyčíslení provedených prací a zpracuje "dílčí konečnou fakturu",
 - c) zhotovitel vyzve objednatele k "dílčímu předání díla" a objednatel je povinen do pěti (5) pracovních dnů od obdržení vyzvání zahájit „dílčí přejímací řízení”,
 - d) objednatel uhradí zhotoviteli provedené a odsouhlasené práce do doby odstoupení od smlouvy na základě vystavené faktury,
 - e) zhotovitel odveze veškerý svůj nezabudovaný materiál, pokud se strany nedohodnou jinak.

15. PRÁVA A POVINNOSTI SMLUVNÍCH STRAN

- 15.1 Zhotovitel prohlašuje, že si je vědom skutečnosti, že objednatel zadal veřejnou zakázku v souladu se zásadami odpovědného zadávání veřejných zakázek, z tohoto důvodu se zhotovitel zavazuje po celou dobu trvání smlouvy zajistit férové a důstojné pracovní podmínky a odpovídající úroveň bezpečnosti práce pro své pracovníky a pracovníky poddodavatele, dodržovat veškeré právní předpisy, zejména pak zákon č. 262/2006 Sb., zákoník práce, ve znění pozdějších předpisů (odměňování, pracovní doba, doba odpočinku mezi směnami, placené přesčasy) a zákon č. 435/2004 Sb., o zaměstnanosti, ve znění pozdějších předpisů, a to vůči všem osobám, které se na plnění smlouvy podílejí bez ohledu na to, zda bude dílo prováděno zhotovitelem či jeho poddodavatelem. Uvedeným je zhotovitel povinen zavázat i své poddodavatele.
- 15.2 Zhotovitel nese v plném rozsahu odpovědnost za vlastní řízení postupu veškerých prací, za dodržování předpisů o BOZP a ochraně životního prostředí. Dodávky materiálu a provedení stavebních prací je zhotovitel oprávněn zajistit prostřednictvím objednatelem schválených poddodavatelů. Schválení poddodavatelů nezprošťuje zhotovitele odpovědnosti za jeho smluvní závazky a povinnosti vyplývající ze smlouvy. Zhotovitel se zavazuje, že zajistí řádné a včasné plnění finančních závazků svým poddodavatelům.
- 15.3 Zhotovitel před uzavřením smlouvy předložil objednateli seznam poddodavatelů včetně jejich identifikačních údajů s uvedením konkrétního druhu stavebních prací, které budou

poddodavatelem prováděny V případě jakékoliv změny poddodavatele, zhotovitel předloží objednateli neprodleně nový seznam poddodavatelů.

- 15.4 Zhotovitel je povinen kdykoli v průběhu plnění smlouvy na žádost objednatele předložit kompletní seznam částí plnění prostřednictvím poddodavatelů včetně jejich identifikace.
- 15.5 Zhotovitel se ve smyslu § 37 odst. 1 písm. d) zákona zavazuje, že za účelem zajištění předmětu plnění dle smlouvy bude zaměstnávat alespoň 1 osobu znevýhodněnou na trhu práce (např. absolvent, osoba se zdravotním postižením, osoba starší 55 let, osoba po mateřské či rodičovské dovolené, osoba nekvalifikovaná nebo s nízkou kvalifikací či dlouhodobě nezaměstnaná). Zhotovitel je oprávněn prokázat splnění povinnosti dle první věty tohoto odstavce i prostřednictvím poddodavatele, tj. pokud bude osoba znevýhodněná na trhu práce zúčastněná na plnění dle této smlouvy v pracovněprávním vztahu k poddodavateli zhotovitele.
- 15.6 V případě, že dojde ke změně osoby znevýhodněné na trhu práce v průběhu plnění této smlouvy, zavazuje se zhotovitel oznámit objednateli takovouto změnu a předložit objednateli pracovněprávní vztah a doklad prokazující, že se jedná o osobu znevýhodněnou na trhu práce. Uvedená povinnost zhotovitele se vztahuje rovněž na případ změny v poddodavatelském systému. Zhotovitel se zavazuje provádět změny v seznamu poddodavatelů jen s předchozím písemným souhlasem objednatele a předložit v takovém případě objednateli aktualizovaný seznam svých poddodavatelů.
- 15.7 Zhotovitel je dále povinen zajistit, aby se v rámci odborné studijní praxe na realizaci díla podílel alespoň jeden (1) student vysokoškolského studia technického oboru. Splnění podmínky zhotovitel doloží písemným potvrzením o vykonání odborné studijní praxe s uvedením jména studenta včetně jeho studijního oboru a potvrzením o studiu na příslušné vysoké škole, a to nejpozději při předání díla.
- 15.8 Zhotovitel je povinen po dobu deseti (10) let od konce účetního období, ve kterém došlo k zaplacení ceny díla, a to zejména pro účely kontroly oprávněnými kontrolními orgány archivovat originální vyhotovení smlouvy včetně jejich dodatků, originály účetních dokladů a dalších dokladů vztahujících se k realizaci předmětu smlouvy za účelem ověřování plnění povinností, poskytovat požadované informace a dokumentaci zaměstnancům nebo zmocněncům pověřených orgánů (Státního fondu životního prostředí ČR, Odboru fondů EU v oblasti vnitřních věcí Ministerstva vnitra ČR, Ministerstvu financí ČR, Evropské komisi, Evropskému účetnímu dvoru, Nejvyššímu kontrolnímu úřadu, příslušnému finančnímu úřadu a dalším oprávněným orgánům státní správy) a je povinen vytvořit výše uvedeným osobám podmínky k provedení kontroly, vztahující se k realizaci veřejné zakázky a poskytnout jim při provádění kontroly součinnost.
- 15.9 Podle § 2 písm. e) zákona č. 320/2001 Sb., o finanční kontrole ve veřejné správě a o změně zákonů, ve znění pozdějších předpisů, je zhotovitel povinen spolupůsobit při výkonu finanční kontroly.
- 15.10 Zhotovitel je povinen zajistit, aby povinnosti dle odst. 15.8 a 15.9 tohoto článku ve vztahu k této smlouvě plnili také poddodavatelé, kteří se budou podílet na této zakázce.
- 15.11 Pracovní doba zhotovitele bude vycházet z níže uvedených regulativů objednatele:
- po dobu stavby bude objednatel vydán upravený provozní řád pro souběh realizace díla a provozu v místě plnění; objednatel zajistí proškolení vedoucích pracovníků zhotovitele,
 - stavební práce a provádění prací bude probíhat v pracovní dny, o sobotách, nedělích a svátcích v časech 6:00 – 20:00 hod.
- 15.12 Objednatel zajistí zhotoviteli přístup a rozvinutí nezbytně nutného zařízení staveniště v místě plnění.
- 15.13 Zařízení staveniště – objednatel zajistí zhotoviteli:
- plochy v míře nezbytně nutné pro zřízení zařízení staveniště zhotovitele na základě vzájemné dohody, ve vazbě na plán organizace výstavby odsouhlasený objednatel před podpisem smlouvy včetně harmonogramu zpracovaného zhotovitelem,

- b) napojovací body pro odběr silové elektřiny a vody, měřicí přístroje zajistí a osadí zhotovitel sám na své náklady,
- c) odběr elektrické energie a vody.

15.14 Zhotovitel si na své náklady zajistí:

- a) vlastní mobilní sociální zařízení jako součást zařízení staveniště,
- b) min. jednu samostatnou mobilní stavební buňku (tzv. kontejner o min. rozměrech 6 x 2,5m) jako kancelář pro potřeby TDI, autorského dozoru projektanta a případně činnost koordinátora bezpečnosti a ochrany zdraví při práci na staveništi, a sestavu min. 2 ks stavebních buněk jako místnosti pro pořádání investorských kontrolních dnů stavby; vše včetně vnitřního vybavení jako součást zařízení staveniště.

15.15 Zhotovitel se zavazuje zachovávat mlčenlivost o všech skutečnostech, které získá od objednatele v souvislosti s plněním této smlouvy, vyjma případů, kdy se jedná o informace, které jsou veřejně přístupné, nebo případy, kdy je zpřístupnění informace vyžadováno zákonem nebo závazným rozhodnutím oprávněného orgánu. Tato povinnost se vztahuje na všechny osoby, které se budou podílet na plnění dle této smlouvy, všechny zaměstnance a spolupracovníky zhotovitele, a to i po skončení trvání této smlouvy.

15.16 Smluvní strany se zavazují vzájemně si poskytnout patřičnou součinnost při plnění předmětu této smlouvy. Nesplněním této povinnosti není vyloučen nárok na náhradu újmy druhé smluvní straně.

16. PRAVIDLA PUBLICITY

16.1 Vzhledem k tomu, že předmět této smlouvy je spolufinancován z Evropského fondu pro regionální rozvoj – Operační program životního prostředí, je zhotovitel povinen dodržet pravidla publicity dle této smlouvy. Název projektu je „UV955/2016_Revitalizace areálu Kutná Hora - objekt SO01 - Školící objekt I“ včetně registračního čísla projektu (CZ.05.5.11/0.0/0.0/19_135/0011855), registrační číslo akce SMVS 114V17200 9276.

16.2 Zhotovitel je povinen předkládat účetní doklady k proplacení označené názvem projektu a jeho registračním číslem dle odst. 16.1 tohoto článku.

17. ZÁVĚREČNÁ USTANOVENÍ

17.1 Tato smlouva se uzavírá elektronicky a nabývá účinnosti dnem uveřejnění v registru smluv dle zákona č. 340/2015 Sb., o zvláštních podmínkách účinnosti některých smluv, uveřejňování těchto smluv a o registru smluv (zákon o registru smluv), ve znění pozdějších předpisů.

17.2 Zhotovitel je povinen upozornit objednatele písemně na existující či hrozící střet zájmů bezodkladně poté, co střet zájmů vznikne nebo vyjde najevo, pokud zhotovitel i při vynaložení veškeré odborné péče nemohl střet zájmů zjistit před uzavřením této smlouvy.

17.3 Smluvní strany jsou povinny bez zbytečného odkladu písemně oznámit druhé smluvní straně jakoukoliv změnu údajů v této smlouvě.

17.4 Zhotovitel není oprávněn postoupit a/nebo zastavit jakákoliv práva a povinnosti, či jakékoliv nároky a pohledávky z této smlouvy bez předchozího písemného souhlasu objednatele.

17.5 Smluvní strany nemají zájem, aby nad rámec výslovných ustanovení této smlouvy byla jakákoliv práva a povinnosti dovozovány z dosavadní či budoucí praxe zavedené mezi stranami či zvyklostí zachovávaných obecně či v odvětví týkajícím se předmětu plnění dle této smlouvy, ledaže je stanoveno jinak. Vedle shora uvedeného smluvní strany prohlašují, že si nejsou vědomy žádných dosud mezi nimi zavedených obchodních zvyklostí či praxe.

17.6 Smluvní strany vylučují aplikaci § 557 občanského zákoníku na tuto smlouvu.

17.7 Ukáže-li se některé z ustanovení této smlouvy zdánlivým (nicotným), posoudí se vliv této vady na ostatní ustanovení smlouvy obdobně podle § 576 občanského zákoníku.

- 17.8 Zhotovitel přebírá podle § 1765 občanského zákoníku riziko změny okolností, zejména v souvislosti s cenou za dílo a požadavky na dílo.
- 17.9 Všechny spory vyplývající z právního vztahu založeného touto smlouvou a v souvislosti s ní, budou řešeny podle obecně závazných právních předpisů České republiky a soudy České republiky. Smluvní strany se v souladu s ustanovením § 89a zákona č. 99/1963 Sb., občanský soudní řád, ve znění pozdějších předpisů, dohodly, že místně příslušným soudem pro případ sporů vyplývajících z této smlouvy, je soud příslušný dle sídla objednatele.
- 17.10 Tato smlouva může být měněna pouze formou číslovaných písemných dodatků. Za písemnou formu nebude pro tento účel považována výměna e-mailových či jiných elektronických zpráv.
- 17.11 Každá ze smluvních stran prohlašuje, že tuto smlouvu uzavírá svobodně a vážně, že považuje obsah této smlouvy za určitý a srozumitelný a že jsou jí známy veškeré skutečnosti, jež jsou pro uzavření této smlouvy rozhodující, na důkaz čehož připojují smluvní strany níže své podpisy.
- 17.12 Nedílnou součástí této smlouvy jsou následující přílohy:
- Příloha č. 1 Oceněný položkový soupis stavebních prací, dodávek a služeb včetně krycího listu
 - Příloha č. 2 Elektronická konverze pojistné smlouvy

Za objednatele:

.....
Ing. Milan Grohmann
náměstek ředitele SLZ PP ČR

Za zhotovitele:

.....

jednatelka společnosti

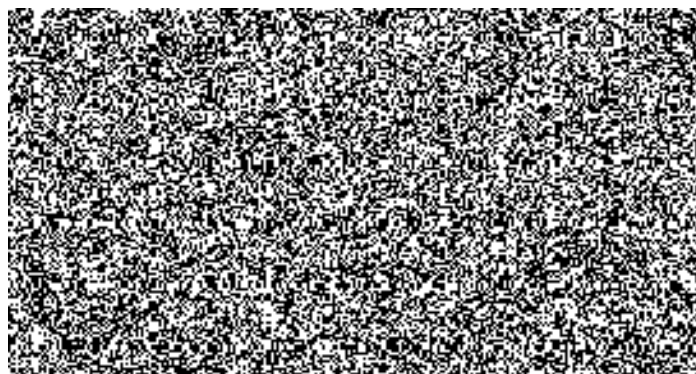
Ing. Milan Grohmann
Digitálně podepsal
Ing. Milan Grohmann
Datum: 2021.05.15
08:39:17 +02'00'



REKAPITULACE STAVBY

Kód: 20VB022_SO01_OPZP

Stavba: Školící objekt - program OPŽP

KSO:
Místo: Kouřimská č.p. 1009, 284 01 Kutná Hora - Žižkov

CC-CZ:
Datum: 25. 2. 2021

Zadavatel:
Ministerstvo vnitra

IČ: 00007064
DIČ: CZ00007064

Uchazeč:
Raeder&Falge s.r.o.

IČ: 28714989
DIČ: CZ28714989

Projektant:
Ateliér Velehradský, s.r.o.

IČ: 29263140
DIČ: CZ29263140

Zpracovatel:

IČ:
DIČ:

Poznámka:

Soupis prací je sestaven s využitím Cenové soustavy URS. Položky, které pochází z této cenové soustavy, jsou ve sloupci 'Cenová soustava' označeny popisem 'CS ÚRS' a úrovní příslušného kalendářního pololetí. Veškeré další informace vymežující popis a podmínky použití těchto položek z Cenové soustavy, které nejsou uvedeny přímo v soupisu prací, jsou neomezeně dálkově k dispozici na www.cs-urs.cz, sekce Cenové a technické podmínky.

Rozpočet slouží výhradně a pouze pro výběr zhotovitele. Rozpočet je sestaven na základě vyhlášky č. 169/2016 Sb. Zhotovitel je povinen zkontrolovat rozpočet a doplnit chybějící položky. V opačném případě je zhotovitel povinen upozornit zadavatele na případné nedostatky.

Ceny v nabídce musí vycházet nejen z předloženého soupisu výkonů, ale i ze znalosti celého projektu. Prostudování kompletní dokumentace je nutnou podmínkou předložení nabídky. Veškeré konstrukce se dodávají jako plně funkční celek.

Cena bez DPH

15 687 012,98

	Sazba daně	Základ daně	Výše daně
DPH základní	21,00%	15 687 012,98	3 294 272,73
DPH snížená	15,00%	0,00	0,00

Cena s DPH

v

CZK

18 981 285,71

REKAPITULACE OBJEKTŮ STAVBY A SOUPISŮ PRACÍ

Kód: 20VB022_SO01_OPZP

Stavba: Školící objekt - program OPŽP

Místo: Kouřimská č.p. 1009, 284 01 Kutná Hora - Žižkov

Datum: 25. 2. 2021

Zadavatel: Ministerstvo vnitra

Projektant: Ateliér Velehradský, s.r.o.

Uchazeč: Raeder&Falge s.r.o.

Zpracovatel:

Kód	Popis	Cena bez DPH [CZK]	Cena s DPH [CZK]	Typ
Náklady stavby celkem		15 687 012,98	18 981 285,71	
01	Bourané konstrukce	1 015 515,25	1 228 773,45	STA
02	Nové konstrukce	11 037 973,09	13 355 947,44	STA
D.1.4.2	Ústřední vytápění - kotelna	592 639,11	717 093,32	STA
D.1.4.3	Vzduchotechnik a chlazení - větrání s rekuperací	2 808 885,53	3 398 751,49	STA
VRN	Vedlejší rozpočtové náklady	232 000,00	280 720,00	STA

KRYCÍ LIST SOUPISU PRACÍ

Stavba:

Školící objekt - program OPŽP

Objekt:

01 - Bourané konstrukce

KSO:

Místo: Kouřimská č.p. 1009, 284 01 Kutná Hora - Žižkov

Zadavatel:

Ministerstvo vnitra

Uchazeč:

Raeder&Falge s.r.o.

Projektant:

Ateliér Velehradský, s.r.o.

Zpracovatel:

CC-CZ:

Datum: 25. 2. 2021

IČ:

00007064

DIČ:

CZ00007064

IČ:

28714989

DIČ:

CZ28714989

IČ:

29263140

DIČ:

CZ29263140

IČ:

DIČ:

Poznámka:

Soupis prací je sestaven s využitím Cenové soustavy ÚRS. Položky, které pochází z této cenové soustavy, jsou ve sloupci 'Cenová soustava' označeny popisem 'CS ÚRS' a úrovní příslušného kalendářního pololetí. Veškeré další informace vymezující popis a podmínky použití těchto položek z Cenové soustavy, které nejsou uvedeny přímo v soupisu prací, jsou neomezeně dálkově k dispozici na www.cs-urs.cz, sekce Cenové a technické podmínky. Rozpočet slouží výhradně a pouze pro výběr zhotovitele. Rozpočet je sestaven na základě vyhlášky č. 169/2016 Sb. Zhotovitel je povinen zkontrolovat rozpočet a doplnit chybějící položky. V opačném případě je zhotovitel povinen upozornit zadavatele na případné nedostatky. Ceny v nabídce musí vycházet nejen z předloženého soupisu výkonů, ale i ze znalosti celého projektu. Prostudování kompletní dokumentace je nutnou podmínkou předložení nabídky. Veškeré konstrukce se dodávají jako plně funkční celek.

Cena bez DPH

1 015 515,25

	Základ daně	Sazba daně	Výše daně
DPH základní	1 015 515,25	21,00%	213 258,20
DPH snížená	0,00	15,00%	0,00

Cena s DPH

v CZK

1 228 773,45

REKAPITULACE ČLENĚNÍ SOUPISU PRACÍ

Stavba: Školící objekt - program OPŽP

Objekt: **01 - Bourané konstrukce**

Místo: Kouřimská č.p. 1009, 284 01 Kutná Hora - Žižkov

Zadavatel: Ministerstvo vnitra

Uchazeč: Raeder&Falge s.r.o.

Datum: 25. 2. 2021

Projektant: Ateliér Velehradský,
s.r.o.

Zpracovatel:

Kód dílu - Popis

Cena celkem [CZK]

Náklady stavby celkem

1 015 515,25

HSV - Práce a dodávky HSV	887 772,88
9 - Ostatní konstrukce a práce, bourání	478 228,41
997 - Přesun sutě	409 544,47
PSV - Práce a dodávky PSV	127 742,37
711 - Izolace proti vodě, vlhkosti a plynům	7 047,57
712 - Powlakové krytiny	24 132,73
713 - Izolace tepelné	66 703,34
762 - Konstrukce tesařské	15 066,85
764 - Konstrukce klempířské	5 384,91
766 - Konstrukce truhlářské	4 028,36
767 - Konstrukce zámečnické	5 378,61

SOUPIS PRACÍ

Stavba: Školící objekt - program OPŽP

Objekt: **01 - Bourané konstrukce**

Místo: Kouřimská č.p. 1009, 284 01 Kutná Hora - Žižkov

Datum: 25. 2. 2021

Zadavatel: Ministerstvo vnitra

Projektant: Ateliér Velehradský,
s.r.o.

Uchazeč: Raeder&Falge s.r.o.

Zpracovatel:

PČ	Typ	Kód	Popis	MJ	Množství	J.cena [CZK]	Cena celkem [CZK]	Cenová soustava
----	-----	-----	-------	----	----------	--------------	-------------------	-----------------

Náklady soupisu celkem

1 015 515,25

D HSV Práce a dodávky HSV

887 772,88

D 9 Ostatní konstrukce a práce, bourání

478 228,41

1	K	962032231	Bourání zdiva nadzákladového z cihel nebo tvárnic z cihel pálených nebo vápenopískových, na maltu vápennou nebo vápenocementovou, objemu přes 1 m3	m3	11,130	463,57	5 159,53	CS ÚRS 2020 01
	VV		dle PD: D.1.1 - D.1.2					
	VV		Bourání stěny (obj)					
	VV		BP 001k					
	VV		11,13		11,130			
	VV		Součet		11,130			
2	K	962081141	Bourání zdiva příček nebo vybourání otvorů ze skleněných tvárnic, tl. do 150 mm	m2	13,060	127,02	1 658,88	CS ÚRS 2020 01
	VV		dle PD: D.1.1 - D.1.2					
	VV		Vybourání luxfer (pl)					
	VV		BP 013e					
	VV		13,06		13,060			
	VV		Součet		13,060			
3	K	965042241	Bourání mazanin betonových nebo z litého asfaltu tl. přes 100 mm, plochy přes 4 m2	m3	125,052	1 512,11	189 092,38	CS ÚRS 2020 01
	VV		dle PD: D.1.1 - D.1.2					
	VV		Vybourání podlahy (pl * v)					
	VV		BP 008a					
	VV		242,68*0,12		29,122			
	VV		159,18*0,1		15,918			
	VV		BP 008b					
	VV		154,22*(0,15+0,1)		38,555			
	VV		BP 008e					
	VV		167,79*0,1		16,779			
	VV		BP 008z					
	VV		98,71*(0,1+0,15)		24,678			
	VV		Součet		125,052			
4	K	965049112	Bourání mazanin Příplatek k cenám za bourání mazanin betonových se svařovanou sítí, tl. přes 100 mm	m3	125,052	852,96	106 664,35	CS ÚRS 2020 01
5	K	965043341	Bourání mazanin betonových s potěrem nebo teracem tl. do 100 mm, plochy přes 4 m2	m3	18,209	1 898,53	34 570,33	CS ÚRS 2020 01
	VV		dle PD: D.1.1 - D.1.2					
	VV		Demontáž krytiny - cementový potěr (pl * v)					
	VV		BP 007a					
	VV		606,96*0,03		18,209			
	VV		Součet		18,209			

PČ	Typ	Kód	Popis	MJ	Množství	J.cena [CZK]	Cena celkem [CZK]	Cenová soustava
6	K	965049111	Bourání mazanin Příplatek k cenám za bourání mazanin betonových se svařovanou sítí, tl. do 100 mm	m3	18,209	1 022,11	18 611,60	CS ÚRS 2020 01
7	K	966073123	Demontáž krytiny střech ocelových konstrukcí z tvarovaných ocelových plechů, výšky budovy přes 12 do 24 m	m2	606,960	158,78	96 373,11	CS ÚRS 2020 01
	VV		dle PD: D.1.1 - D.1.2					
	VV		Demotnáž střechy - plech (pl)					
	VV		BP 007a					
	VV		606,96		606,960			
	VV		Součet		606,960			
8	K	968062246	Vybourání dřevěných ráků oken s křídly, dveřních zárubní, vrat, stěn, ostění nebo obkladů ráků oken s křídly jednoduchých, plochy do 4 m2	m2	20,475	68,38	1 400,08	CS ÚRS 2020 01
	VV		dle PD: D.1.1 - D.1.2					
	VV		Vybourání oken (dl * š * p)					
	VV		BP 013a					
	VV		1,5*1,75*2		5,250			
	VV		0,9*2,4*4		8,640			
	VV		BP 013b					
	VV		1,5*1,15		1,725			
	VV		0,87*0,6*4		2,088			
	VV		1,5*1,5		2,250			
	VV		0,87*0,6		0,522			
	VV		Součet		20,475			
9	K	968062376	Vybourání dřevěných ráků oken s křídly, dveřních zárubní, vrat, stěn, ostění nebo obkladů ráků oken s křídly zdvojených, plochy do 4 m2	m2	10,822	81,08	877,45	CS ÚRS 2020 01
	VV		dle PD: D.1.1 - D.1.2					
	VV		Vybourání oken (dl * š * p)					
	VV		BP 013a					
	VV		1,5*1,75*1		2,625			
	VV		1,5*1,5*2		4,500			
	VV		0,9*2,4*1		2,160			
	VV		BP 013h					
	VV		1,06*1,45		1,537			
	VV		Součet		10,822			
10	K	968072246	Vybourání kovových ráků oken s křídly, dveřních zárubní, vrat, stěn, ostění nebo obkladů okenních ráků s křídly jednoduchých, plochy do 4 m2	m2	8,370	76,64	641,48	CS ÚRS 2020 01
	VV		dle PD: D.1.1 - D.1.2					
	VV		Vybourání oken (dl * š * p)					
	VV		BP 013j					
	VV		1,5*0,8*6		7,200			
	VV		0,9*0,65*2		1,170			
	VV		Součet		8,370			
11	K	968072455	Vybourání kovových ráků oken s křídly, dveřních zárubní, vrat, stěn, ostění nebo obkladů dveřních zárubní, plochy do 2 m2	m2	3,690	198,79	733,54	CS ÚRS 2020 01
	VV		dle PD: D.1.1 - D.1.2					
	VV		Vybourání zárubní (pl)					
	VV		BP 013g					
	VV		0,9*2,05*2		3,690			
	VV		Součet		3,690			
12	K	968072456	Vybourání kovových ráků oken s křídly, dveřních zárubní, vrat, stěn, ostění nebo obkladů dveřních zárubní, plochy přes 2 m2	m2	6,160	152,01	936,38	CS ÚRS 2020 01
	VV		dle PD: D.1.1 - D.1.2					
	VV		Vybourání zárubní (pl)					
	VV		BP 013f					
	VV		1,4*2,2*2		6,160			
	VV		Součet		6,160			
13	K	968082017	Vybourání plastových ráků oken s křídly, dveřních zárubní, vrat rámu oken s křídly, plochy přes 2 do 4 m2	m2	134,640	137,61	18 527,81	CS ÚRS 2020 01

PČ	Typ	Kód	Popis	MJ	Množství	J.cena [CZK]	Cena celkem [CZK]	Cenová soustava
	VV		dle PD: D.1.1 - D.1.2					
	VV		Vybourání oken (dl * v)					
	VV		BP 013c					
	VV		0,66*1,5*10		9,900			
	VV		1,5*1,5*28		63,000			
	VV		1,5*1,8*6		16,200			
	VV		BP 013d					
	VV		0,66*1,5*6		5,940			
	VV		0,9*1,5*1		1,350			
	VV		1,5*1,5*17		38,250			
	VV		Součet		134,640			
14	K	9780573X1	Odsekání obkladů parapetů z kamene nebo litého teraca	m	20,410	146,08	2 981,49	
	VV		dle PD: D.1.1 - D.1.2					
	VV		Vybourání oken - parapet (dl * p)					
	VV		BP 013a					
	VV		1,5*2		3,000			
	VV		0,9*4		3,600			
	VV		1,5*1		1,500			
	VV		1,5*2		3,000			
	VV		0,9*1		0,900			
	VV		BP 013b					
	VV		1,5		1,500			
	VV		0,87*4		3,480			
	VV		1,5		1,500			
	VV		0,87		0,870			
	VV		BP 013h					
	VV		1,06		1,060			
	VV		Součet		20,410			
D	997		Přesun sutě				409 544,47	
15	K	997013114	Vnitrostaveništní doprava suti a vybouraných hmot vodorovně do 50 m svisle s použitím mechanizace pro budovy a haly výšky přes 12 do 15 m	t	434,341	343,67	149 269,97	CS ÚRS 2020 01
16	K	997013501	Odvoz suti a vybouraných hmot na skládku nebo meziskládku se složením, na vzdálenost do 1 km	t	434,341	60,74	26 381,87	CS ÚRS 2020 01
17	K	997013509	Odvoz suti a vybouraných hmot na skládku nebo meziskládku se složením, na vzdálenost Příplatek k ceně za každý další i započatý 1 km přes 1 km	t	2 171,705	3,30	7 166,63	CS ÚRS 2020 01
	VV		434,341*5 'Přepočtené koeficientem množství		2 171,705			
18	K	9970136X1	Poplatek za uložení stavebního odpadu na skládce (skládkovné) směsného stavebního a demoličního zatříděného do Katalogu odpadů pod kódem 17 09 04	t	434,341	522,00	226 726,00	
D	PSV		Práce a dodávky PSV				127 742,37	
D	711		Izolace proti vodě, vlhkosti a plynům				7 047,57	
19	K	711131811	Odstranění izolace proti zemní vlhkosti na ploše vodorovné V	m2	495,610	14,22	7 047,57	CS ÚRS 2020 01
	VV		dle PD: D.1.1 - D.1.2					
	VV		Vybourání podlahy - HI (pl)					
	VV		BP 008a					
	VV		242,68		242,680			
	VV		BP 008b					
	VV		154,22		154,220			
	VV		BP 008z					
	VV		98,71		98,710			
	VV		Součet		495,610			
D	712		Povlakové krytiny				24 132,73	

PČ	Typ	Kód	Popis	MJ	Množství	J.cena [CZK]	Cena celkem [CZK]	Cenová soustava
20	K	712300831	Odstranění ze střeš plochých do 10° krytiny povlakové jednovrstvé	m2	606,960	18,59	11 283,39	CS ÚRS 2020 01
	VV		dle PD: D.1.1 - D.1.2					
	VV		Demontáž krytiny - asfaltové pásy (pl)					
	VV		BP 007a					
	VV		606,96		606,960			
	VV		Součet		606,960			
21	K	712300832	Odstranění ze střeš plochých do 10° krytiny povlakové dvouvrstvé	m2	606,960	21,17	12 849,34	CS ÚRS 2020 01
	VV		dle PD: D.1.1 - D.1.2					
	VV		Demontáž krytiny - asfaltové pásy (pl)					
	VV		BP 007a					
	VV		606,96		606,960			
	VV		Součet		606,960			
D	713		Izolace tepelné				66 703,34	
22	K	713140821	Odstranění tepelné izolace střeš plochých z rohoží, pásů, dílců, desek, bloků nadstřešních izolací volně položených z polystyrenu suchého, tloušťka izolace do 100 mm	m2	606,960	21,17	12 849,34	CS ÚRS 2020 01
	VV		dle PD: D.1.1 - D.1.2					
	VV		Demontáž krytiny - TI (pl)					
	VV		BP 007a					
	VV		606,96		606,960			
	VV		Součet		606,960			
23	K	713140825	Odstranění tepelné izolace střeš plochých z rohoží, pásů, dílců, desek, bloků nadstřešních izolací volně položených z pórobetonových desek do 200 mm	m2	484,560	111,14	53 854,00	CS ÚRS 2020 01
	VV		dle PD: D.1.1 - D.1.2					
	VV		Demontáž krytiny - porobeton (pl)					
	VV		BP 007a					
	VV		484,56		484,560			
	VV		Součet		484,560			
D	762		Konstrukce tesařské				15 066,85	
24	K	762341811	Demontáž bednění a laťování bednění střeš rovných, obloukových, sklonu do 60° se všemi nadstřešními konstrukcemi z prken hrubých, hoblovaných tl. do 32 mm	m2	122,400	28,58	3 498,19	CS ÚRS 2020 01
	VV		dle PD: D.1.1 - D.1.2					
	VV		Demontáž bednění (pl)					
	VV		BP 007a					
	VV		122,4		122,400			
	VV		Součet		122,400			
25	K	762342811	Demontáž bednění a laťování laťování střeš sklonu do 60° se všemi nadstřešními konstrukcemi, z latí průřezové plochy do 25 cm2 při osové vzdálenosti do 0,22 m	m2	606,960	19,06	11 568,66	CS ÚRS 2020 01
	VV		dle PD: D.1.1 - D.1.2					
	VV		Demontáž laťování (pl)					
	VV		BP 007a					
	VV		606,96		606,960			
	VV		Součet		606,960			
D	764		Konstrukce klempířské				5 384,91	
26	K	764002851	Demontáž klempířských konstrukcí oplechování parapetů do suti	m	108,370	49,69	5 384,91	CS ÚRS 2020 01
	VV		dle PD: D.1.1 - D.1.2					
	VV		Vybourání oken - parapet (dl * p)					
	VV		BP 013a					
	VV		1,5*2		3,000			
	VV		0,9*4		3,600			
	VV		1,5*1		1,500			
	VV		1,5*2		3,000			
	VV		0,9*1		0,900			

PČ	Typ	Kód	Popis	MJ	Množství	J.cena [CZK]	Cena celkem [CZK]	Cenová soustava
	VV		BP 013b					
	VV		1,5			1,500		
	VV		0,87*4			3,480		
	VV		1,5			1,500		
	VV		0,87			0,870		
	VV		BP 013h					
	VV		1,06			1,060		
	VV		BP 013c					
	VV		0,66*10			6,600		
	VV		1,5*28			42,000		
	VV		1,5*6			9,000		
	VV		BP 013d					
	VV		0,66*6			3,960		
	VV		0,9*1			0,900		
	VV		1,5*17			25,500		
	VV		Součet			108,370		
D		766	Konstrukce truhlářské				4 028,36	
27	K	766112820	Demontáž dřevěných stěn zasklených	m2	14,610	38,11	556,79	CS ÚRS 2020 01
	VV		dle PD: D.1.1 - D.1.2					
	VV		Vybourání dřevěných stěn se zasklením (pl)					
	VV		BP 013f					
	VV		14,61			14,610		
	VV		Součet			14,610		
28	K	766441812	Demontáž parapetních desek dřevěných nebo plastových šířky přes 300 mm délky do 1 m	kus	17,000	35,01	595,17	CS ÚRS 2020 01
	VV		dle PD: D.1.1 - D.1.2					
	VV		Vybourání oken - parapet (dl * v)					
	VV		BP 013c					
	VV		10			10,000		
	VV		BP 013d					
	VV		6+1			7,000		
	VV		Součet			17,000		
29	K	766441822	Demontáž parapetních desek dřevěných nebo plastových šířky přes 300 mm délky přes 1 m	kus	51,000	56,40	2 876,40	CS ÚRS 2020 01
	VV		dle PD: D.1.1 - D.1.2					
	VV		Vybourání oken (dl * v)					
	VV		BP 013c					
	VV		28+6			34,000		
	VV		BP 013d					
	VV		17			17,000		
	VV		Součet			51,000		
D		767	Konstrukce zámečnické				5 378,61	
30	K	767661811	Demontáž mříží pevných nebo otevíravých	m2	60,495	88,91	5 378,61	CS ÚRS 2020 01
	VV		dle PD: D.1.1 - D.1.2					
	VV		Vybourání mříží (pl)					
	VV		BP 013b					
	VV		1,5*1,15			1,725		
	VV		0,87*0,6*4			2,088		
	VV		1,5*1,5			2,250		
	VV		0,87*0,6			0,522		
	VV		BP 013d					
	VV		0,66*1,5*6			5,940		
	VV		0,9*1,5*1			1,350		
	VV		1,5*1,5*17			38,250		
	VV		BP 013j					
	VV		1,5*0,8*6			7,200		

PČ	Typ	Kód	Popis	MJ	Množství	J.cena [CZK]	Cena celkem [CZK]	Cenová soustava
VV			0,9*0,65*2		1,170			
VV			Součet		60,495			

KRYCÍ LIST SOUPISU PRACÍ

Stavba:

Školící objekt - program OPŽP

Objekt:

02 - Nové konstrukce

KSO:

Místo: Kouřimská č.p. 1009, 284 01 Kutná Hora - Žižkov

Zadavatel:

Ministerstvo vnitra

Uchazeč:

Raeder&Falge s.r.o.

Projektant:

Ateliér Velehradský, s.r.o.

Zpracovatel:

CC-CZ:

Datum: 25. 2. 2021

IČ: 00007064

DIČ: CZ00007064

IČ: 28714989

DIČ: CZ28714989

IČ: 29263140

DIČ: CZ29263140

IČ:

DIČ:

Poznámka:

Soupis prací je sestaven s využitím Cenové soustavy ÚRS. Položky, které pochází z této cenové soustavy, jsou ve sloupci 'Cenová soustava' označeny popisem 'CS ÚRS' a úrovní příslušného kalendářního pololetí. Veškeré další informace vymezující popis a podmínky použití těchto položek z Cenové soustavy, které nejsou uvedeny přímo v soupisu prací, jsou neomezeně dálkově k dispozici na www.cs-urs.cz, sekce Cenové a technické podmínky. Rozpočet slouží výhradně a pouze pro výběr zhotovitele. Rozpočet je sestaven na základě vyhlášky č. 169/2016 Sb. Zhotovitel je povinen zkontrolovat rozpočet a doplnit chybějící položky. V opačném případě je zhotovitel povinen upozornit zadavatele na případné nedostatky. Ceny v nabídce musí vycházet nejen z předloženého soupisu výkonů, ale i ze znalosti celého projektu. Prostudování kompletní dokumentace je nutnou podmínkou předložení nabídky. Veškeré konstrukce se dodávají jako plně funkční celek.

Cena bez DPH

11 037 973,09

	Základ daně	Sazba daně	Výše daně
DPH základní	11 037 973,09	21,00%	2 317 974,35
DPH snížená	0,00	15,00%	0,00

Cena s DPH

v CZK

13 355 947,44

REKAPITULACE ČLENĚNÍ SOUPISU PRACÍ

Stavba: Školící objekt - program OPŽP

Objekt: **02 - Nové konstrukce**

Místo: Kouřimská č.p. 1009, 284 01 Kutná Hora - Žižkov

Zadavatel: Ministerstvo vnitra

Uchazeč: Raeder&Falge s.r.o.

Datum: 25. 2. 2021

Projektant: Ateliér Velehradský,
s.r.o.

Zpracovatel:

Kód dílu - Popis

Cena celkem [CZK]

Náklady stavby celkem

11 037 973,09

HSV - Práce a dodávky HSV

2 676 285,70

2 - Zakládání

336 911,15

3 - Svislé a kompletní konstrukce

159 857,28

6 - Úpravy povrchů, podlahy a osazování výplní

1 547 216,84

9 - Ostatní konstrukce a práce, bourání

298 933,32

998 - Přesun hmot

333 367,11

PSV - Práce a dodávky PSV

7 921 722,53

711 - Izolace proti vodě, vlhkosti a plynům

690 412,29

712 - Povlakové krytiny

724 135,58

713 - Izolace tepelné

717 423,91

762 - Konstrukce tesařské

93 892,52

764 - Konstrukce klempířské

122 917,72

766 - Konstrukce truhlářské

385 384,48

767 - Konstrukce zámečnické

3 872 672,76

771 - Podlahy z dlaždic

61 479,22

776 - Podlahy povlakové

390 099,41

777 - Podlahy lité

197 870,83

781 - Dokončovací práce - obklady

665 433,81

OST - Ostatní

439 964,86

VV - Výkaz výměr - figury (neoceňovat)

0,00

SOUPIS PRACÍ

Stavba: Školící objekt - program OPŽP

Objekt: **02 - Nové konstrukce**

Místo: Kouřimská č.p. 1009, 284 01 Kutná Hora - Žižkov

Datum: 25. 2. 2021

Zadavatel: Ministerstvo vnitra

Projektant: Ateliér Velehradský,
s.r.o.

Uchazeč: Raeder&Falge s.r.o.

Zpracovatel:

PČ	Typ	Kód	Popis	MJ	Množství	J.cena [CZK]	Cena celkem [CZK]	Cenová soustava
----	-----	-----	-------	----	----------	--------------	-------------------	-----------------

Náklady soupisu celkem

11 037 973,09

D HSV Práce a dodávky HSV

2 676 285,70

D 2 Zakládání

336 911,15

1	K	211971110	Zřízení opláštění výplně z geotextilie odvodňovacích žeber nebo trativodů v rýze nebo zářezu se stěnami šikmými o sklonu do 1:2	m2	250,560	21,91	5 489,77	CS ÚRS 2020 01
	VV		dle PD: D.1.1 - D.1.2					
	VV		Trativod - textilie (dl * š)					
	VV		detail_01_dl*2,0		250,560			
	VV		Součet		250,560			
2	M	69311068	geotextilie netkaná separační, ochranná, filtrační, drenážní PP 300g/m2	m2	275,616	29,77	8 205,09	CS ÚRS 2020 01
	VV		250,56*1,1 'Přepočtené koeficientem množství		275,616			
3	K	2127501X1	Trativody z drenážních a melioračních trubek pro budovy se zřízením betonového lože pod trubky a s jejich obsypem v otevřeném výkopu trubka tyčová PVC-U plocha pro vtékání vody min. 80 cm2/m SN 4 celoperforovaná 360° DN 125 vč. tvarovek (dle PD)	m	125,280	370,65	46 435,03	
	VV		dle PD: D.1.1 - D.1.2					
	VV		Trativod (dl)					
	VV		detail_01_dl		125,280			
	VV		Součet		125,280			
4	K	2715322X1	Podsyp pod základové konstrukce se zhutněním a urovnáním povrchu z kameniva hrubého, frakce 0 - 63 mm	m3	116,756	1 193,35	139 330,77	
	VV		dle PD: D.1.1 - D.1.2					
	VV		Základy - podsyp (pl * v)					
	VV		BZ 01					
	VV		(2,14+3,11+10,32+12,04+25,97+34,19+56,39+66,71+68,92)*0,1		27,979			
	VV		BZ 02					
	VV		(40,97+58,17)*0,82		81,295			
	VV		BZ 03					
	VV		(3,39)*1,52		5,153			
	VV		BZ 04					
	VV		19,26*0,1		1,926			
	VV		BZ 05					
	VV		4,03*0,1		0,403			
	VV		Součet		116,756			
5	K	273321511	Základy z betonu železového (bez výztuže) desky z betonu bez zvláštních nároků na prostředí tř. C 25/30	m3	43,293	2 497,86	108 139,85	CS ÚRS 2020 01
	VV		dle PD: D.1.1 - D.1.2					
	VV		Základové desky (pl * v)					
	VV		BZ 01					
	VV		(2,14+3,11+10,32+12,04+25,97+34,19+56,39+66,71+68,92)*0,1		27,979			

PČ	Typ	Kód	Popis	MJ	Množství	J.cena [CZK]	Cena celkem [CZK]	Cenová soustava
	VV		BZ 02					
	VV		(40,97+58,17)*0,1		9,914			
	VV		BZ 03					
	VV		(3,39+4,03)*0,1		0,742			
	VV		BZ 04					
	VV		19,26*0,2		3,852			
	VV		BZ 05					
	VV		4,03*0,2		0,806			
	VV		Součet		43,293			
6	K	273362021	Výztuž základů desek ze svařovaných sítí z drátů typu KARI	t	0,928	31 584,74	29 310,64	CS ÚRS 2020 01
	VV		dle PD: D.1.1 - D.1.2					
	VV		Základové desky - výztuž (pl * hm) (hm = 1,35 kg/m2)					
	VV		BZ 01					
	VV		(2,14+3,11+10,32+12,04+25,97+34,19+56,39+66,71+68,92)*1,35*1,2/1000		0,453			
	VV		BZ 02					
	VV		(40,97+58,17)*1,35*1,2/1000		0,161			
	VV		BZ 03					
	VV		(3,39+4,03)*1,35*1,2/1000		0,012			
	VV		BZ 04					
	VV		19,26*5,4*2*1,2/1000		0,250			
	VV		BZ 05					
	VV		4,03*5,4*2*1,2/1000		0,052			
	VV		Součet		0,928			
D	3		Svislé a kompletní konstrukce				159 857,28	
7	K	319231213	Dodatečná izolace zdiva podřezáním řetězovou pilou zdiva cihelného, tloušťky přes 300 do 600 mm	m2	68,904	2 320,00	159 857,28	CS ÚRS 2020 01
	VV		dle PD: D.1.1 - D.1.2					
	VV		Podřezání (dl * š)					
	VV		detail_01_dl*0,55		68,904			
	VV		Součet		68,904			
D	6		Úpravy povrchů, podlahy a osazování výplní				1 547 216,84	
8	K	6228210X1	Sanační omítka vnitřních ploch stěn pro vlhké a zasolené zdivo, prováděná ve dvou vrstvách, tl. jádrové omítky do 30 mm ručně štuková vč. postřiku	m2	210,430	746,01	156 982,88	
	VV		dle PD: D.1.1 - D.1.2					
	VV		Omítka - sanační omítka					
	VV		stěny_S02_pl		111,480			
	VV		stěny_S03_pl		90,950			
	VV		8,0		8,000			
	VV		Součet		210,430			
9	K	622142001	Potažení vnějších ploch pleťvem v ploše nebo pruzích, na plném podkladu sklovláknitým vtlačněním do tmelu stěn	m2	868,949	122,57	106 507,08	CS ÚRS 2020 01
	VV		dle PD: D.1.1 - D.1.2					
	VV		KZS - druhá vrstva perlínky (pl)					
	VV		stěny_S01_pl		778,540			
	VV		fasáda_ostění_dl*0,21		69,556			
	VV		fasáda_nadpraží_dl*0,21		20,853			
	VV		Součet		868,949			
10	K	622211031	Montáž kontaktního zateplení lepením a mechanickým kotvením z polystyrenových desek nebo z kombinovaných desek na vnější stěny, tloušťky desek přes 120 do 160 mm	m2	1 017,960	437,63	445 489,83	CS ÚRS 2020 01
11	M	28375985	deska EPS 100 fasádní $\lambda=0,037$ tl 160mm	m2	794,111	249,40	198 051,28	CS ÚRS 2020 01
	VV		dle PD: D.1.1 - D.1.2					
	VV		Fasáda - KZS (pl)					
	VV		stěny_S01_pl		778,540			
	VV		Součet		778,540			

PČ	Typ	Kód	Popis	MJ	Množství	J.cena [CZK]	Cena celkem [CZK]	cenová soustava
	VV		778,54*1,02 'Přepočtené koeficientem množství		794,111			
12	M	28376459	deska z polystyrénu XPS, hrana polodrážková a hladký povrch 500kPa tl 140mm	m2	244,208	592,84	144 776,27	CS ÚRS 2020 01
	VV		dle PD: D.1.1 - D.1.2					
	VV		Fasáda - KZS (pl)					
	VV		stěny_S02_pl		111,480			
	VV		stěny_S10_pl		127,940			
	VV		Součet		239,420			
	VV		239,42*1,02 'Přepočtené koeficientem množství		244,208			
13	K	621211001	Montáž kontaktního zateplení lepením a mechanickým kotvením z polystyrenových desek nebo z kombinovaných desek na vnější podhledy, tloušťky desek do 40 mm	m2	31,065	469,66	14 589,99	CS ÚRS 2020 01
	VV		dle PD: D.1.1 - D.1.2					
	VV		KZS - římsa (dl * š)					
	VV		detail_05_dl*(0,1+0,15)		31,065			
	VV		Součet		31,065			
14	M	28375932	deska EPS 70 fasádní $\lambda=0,039$ tl 40mm	m2	31,686	68,58	2 173,03	CS ÚRS 2020 01
	VV		31,065*1,02 'Přepočtené koeficientem množství		31,686			
15	K	622251101	Montáž kontaktního zateplení lepením a mechanickým kotvením Příplatek k cenám za zápuštnou montáž kotev s použitím tepelněizolačních zátek na vnější stěny z polystyrenu	m2	1 049,025	17,62	18 483,82	CS ÚRS 2020 01
	VV		dle PD: D.1.1 - D.1.2					
	VV		Fasáda - TI zátky (pl)					
	VV		stěny_S01_pl		778,540			
	VV		stěny_S02_pl		111,480			
	VV		stěny_S10_pl		127,940			
	VV		detail_05_dl*(0,1+0,15)		31,065			
	VV		Součet		1 049,025			
16	K	622143004	Montáž omítkových profilů plastových nebo pozinkovaných, upevněných vtačením do podkladní vrstvy nebo přibitím začišťovacích samolepících pro vytvoření dilatujícího spoje s okenním rámem	m	861,040	22,56	19 425,06	CS ÚRS 2020 01
	VV		dle PD: D.1.1 - D.1.2					
	VV		Fasáda - APU lišta (dl)					
	VV		fasáda_nadpraží_dl*2		198,600			
	VV		fasáda_ostění_dl*2		662,440			
	VV		Součet		861,040			
17	M	59051476	profil okenní začišťovací se sklovláknitou armovací tkaninou 9mm/2,4m	m	947,144	27,75	26 283,25	CS ÚRS 2020 01
	VV		861,04*1,1 'Přepočtené koeficientem množství		947,144			
153	K	622143003	Montáž omítkových profilů plastových nebo pozinkovaných, upevněných vtačením do podkladní vrstvy nebo přibitím rohových s tkaninou	m	176,860	25,84	4 570,06	CS ÚRS 2020 01
154	M	63127464	profil rohový Al 15x15mm s výztužnou tkaninou š 100mm pro ETICS	m	158,136	13,18	2 084,23	CS ÚRS 2020 01
	VV		dle PD: D.1.1 - D.1.2					
	VV		Fasáda - rohová lišta (dl)					
	VV		0,8*4+0,65*2		4,500			
	VV		15,0		15,000			
	VV		detail_05_dl		124,260			
	VV		Součet		143,760			
	VV		143,76*1,1 'Přepočtené koeficientem množství		158,136			
155	M	631274X1	profil rohový Al 15x15mm s výztužnou tkaninou š 100mm pro ETICS s okapničkou	m	4,290	13,18	56,54	
	VV		dle PD: D.1.1 - D.1.2					
	VV		Fasáda - rohový profil (dl)					
	VV		1,5*2+0,9		3,900			
	VV		Součet		3,900			
	VV		3,9*1,1 'Přepočtené koeficientem množství		4,290			
159	M	59051512	profil začišťovací s okapnicí PVC s výztužnou tkaninou pro parapet ETICS	m	32,120	36,49	1 172,06	CS ÚRS 2020 01
	VV		dle PD: D.1.1 - D.1.2					
	VV		Fasáda - parapetní lišta (dl)					
	VV		K03					

PČ	Typ	Kód	Popis	MJ	Množství	J.cena [CZK]	Cena celkem [CZK]	Cenová soustava
	VV		29,2		29,200			
	VV		Součet		29,200			
	VV		29,2*1,1 *Přepočtené koeficientem množství		32,120			
18	K	622321311	Oμίtka vápenocementová vnějších ploch nanášená strojně jednovrstvá, tloušťky do 15 mm hrubá zatřená stěn	m2	330,370	150,90	49 852,83	CS ÚRS 2020 01
	VV		dle PD: D.1.1 - D.1.2					
	VV		Fasáda - vyrovnávací omítka (pl)					
	VV		stěny_S02_pl		111,480			
	VV		stěny_S03_pl		90,950			
	VV		stěny_S10_pl		127,940			
	VV		Součet		330,370			
19	K	6225111X1	Tenkovrstvá betonová stěrka včetně penetrace vnějších stěn (dle PD)	m2	190,485	330,60	62 974,34	
	VV		dle PD: D.1.1 - D.1.2					
	VV		Fasáda - betonová stěrka (pl)					
	VV		stěny_S02_pl		111,480			
	VV		stěny_S10_pl		127,940			
	VV		detail_05_dl*(0,1+0,15)		31,065			
	VV		-80,0		-80,000			
	VV		Součet		190,485			
160	K	629991012	Zakrytí vnějších ploch před znečištěním včetně pozdějšího odkrytí výplní otvorů a svislých ploch fólií přilepenou na začišťovací lištu	m2	320,000	14,72	4 710,40	CS ÚRS 2020 01
	VV		dle PD: D.1.1 - D.1.2					
	VV		Zakrytí otvorů (pl)					
	VV		320,0		320,000			
	VV		Součet		320,000			
20	K	632451214	Potěr cementový samonivelační litý tř. C 20, tl. přes 45 do 50 mm	m2	500,130	357,91	179 001,53	CS ÚRS 2020 01
	VV		dle PD: D.1.1 - D.1.2					
	VV		Podlahy - cementový litý potěr (pl)					
	VV		podlahy_P01_pl		166,830			
	VV		podlahy_P02_pl		23,220			
	VV		podlahy_P03_pl		56,370			
	VV		podlahy_P04_pl		30,510			
	VV		podlahy_P05_pl		189,570			
	VV		podlahy_P18_pl		24,750			
	VV		podlahy_P20_pl		8,880			
	VV		Součet		500,130			
21	K	632451291	Potěr cementový samonivelační litý Příplatek k cenám za každých dalších i započatých 5 mm tloušťky přes 50 mm tř. C 20	m2	2 304,780	32,75	75 481,55	CS ÚRS 2020 01
	VV		dle PD: D.1.1 - D.1.2					
	VV		Podlahy - cementový litý potěr (pl * p)					
	VV		podlahy_P01_pl*5		834,150			
	VV		podlahy_P02_pl*4		92,880			
	VV		podlahy_P03_pl*4		225,480			
	VV		podlahy_P04_pl*2		61,020			
	VV		podlahy_P05_pl*5		947,850			
	VV		podlahy_P18_pl*4		99,000			
	VV		podlahy_P20_pl*5		44,400			
	VV		Součet		2 304,780			
22	K	632481213	Separáční vrstva k oddělení podlahových vrstev z polyetylénové fólie	m2	500,130	11,87	5 936,54	CS ÚRS 2020 01
	VV		dle PD: D.1.1 - D.1.2					
	VV		Podlahy - pe fólie (pl)					
	VV		podlahy_P01_pl		166,830			
	VV		podlahy_P02_pl		23,220			
	VV		podlahy_P03_pl		56,370			
	VV		podlahy_P04_pl		30,510			
	VV		podlahy_P05_pl		189,570			

PČ	Typ	Kód	Popis	MJ	Množství	J.cena [CZK]	Cena celkem [CZK]	Genová soustava
	VV		podlahy_P18_pl		24,750			
	VV		podlahy_P20_pl		8,880			
	VV		Součet		500,130			
23	K	633811111	Broušení betonových podlah nerovností do 2 mm (stržení šlehu)	m2	500,130	42,54	21 275,53	CS ÚRS 2020 01
	VV		dle PD: D.1.1 - D.1.2					
	VV		Podlahy - přebroušení (pl)					
	VV		podlahy_P01_pl		166,830			
	VV		podlahy_P02_pl		23,220			
	VV		podlahy_P03_pl		56,370			
	VV		podlahy_P04_pl		30,510			
	VV		podlahy_P05_pl		189,570			
	VV		podlahy_P18_pl		24,750			
	VV		podlahy_P20_pl		8,880			
	VV		Součet		500,130			
24	K	634112123	Obvodová dilatace mezi stěnou a mazaninou nebo potěrem podlahovým páskem z pěnového PE s fólií tl. do 10 mm, výšky 80 mm	m	543,610	13,50	7 338,74	CS ÚRS 2020 01
	VV		dle PD: D.1.1 - D.1.2					
	VV		Podlahy - obvodová dilatace (dl)					
	VV		podlahy_P01_dl		174,290			
	VV		podlahy_P02_dl		35,150			
	VV		podlahy_P03_dl		62,210			
	VV		podlahy_P04_dl		71,590			
	VV		podlahy_P05_dl		167,070			
	VV		podlahy_P18_dl		21,070			
	VV		podlahy_P20_dl		12,230			
	VV		Součet		543,610			
D 9			Ostatní konstrukce a práce, bourání				298 933,32	
25	K	941311111	Montáž lešení řadového modulového lehkého pracovního s podlahami s provozním zatížením tř. 3 do 200 kg/m2 šířky tř. SW06 přes 0,6 do 0,9 m, výšky do 10 m	m2	1 365,000	37,70	51 460,50	CS ÚRS 2020 01
26	K	941311211	Montáž lešení řadového modulového lehkého pracovního s podlahami s provozním zatížením tř. 3 do 200 kg/m2 Příplatek za první a každý další den použití lešení k ceně -1111 nebo -1112	m2	122 850,000	0,99	121 621,50	CS ÚRS 2020 01
	VV		1365*90 *Přepočtené koeficientem množství		122 850,000			
27	K	941311811	Demontáž lešení řadového modulového lehkého pracovního s podlahami s provozním zatížením tř. 3 do 200 kg/m2 šířky SW06 přes 0,6 do 0,9 m, výšky do 10 m	m2	1 365,000	26,10	35 626,50	CS ÚRS 2020 01
28	K	944511111	Montáž ochranné sítě zavěšené na konstrukci lešení z textilie z umělých vláken	m2	1 365,000	5,80	7 917,00	CS ÚRS 2020 01
29	K	944511211	Montáž ochranné sítě Příplatek za první a každý další den použití sítě k ceně -1111	m2	122 850,000	0,17	20 884,50	CS ÚRS 2020 01
	VV		1365*90 *Přepočtené koeficientem množství		122 850,000			
30	K	944511811	Demontáž ochranné sítě zavěšené na konstrukci lešení z textilie z umělých vláken	m2	1 365,000	3,48	4 750,20	CS ÚRS 2020 01
31	K	949101111	Lešení pomocné pracovní pro objekty pozemních staveb pro zatížení do 150 kg/m2, o výšce lešeňové podlahy do 1,9 m	m2	501,000	40,17	20 125,17	CS ÚRS 2020 01
32	K	952901111	Vyčištění budov nebo objektů před předáním do užívání budov bytové nebo občanské výstavby, světlé výšky podlaží do 4 m	m2	501,000	72,95	36 547,95	CS ÚRS 2020 01
D 998			Přesun hmot				333 367,11	
33	K	998017003	Přesun hmot pro budovy občanské výstavby, bydlení, výrobu a služby s omezením mechanizace vodorovná dopravní vzdálenost do 100 m pro budovy s jakoukoliv nosnou konstrukcí výšky přes 12 do 24 m	t	503,667	661,88	333 367,11	CS ÚRS 2020 01
D PSV			Práce a dodávky PSV				7 921 722,53	
D 711			Izolace proti vodě, vlhkosti a plynům				690 412,29	
34	K	711111001	Provedení izolace proti zemní vlhkosti natěradly a tmely za studena na ploše vodorovné V nátěrem penetračním	m2	661,465	17,40	11 509,49	CS ÚRS 2020 01
	VV		dle PD: D.1.1 - D.1.2					

PČ	Typ	Kód	Popis	MJ	Množství	J.cena [CZK]	Cena celkem [CZK]	Genová soustava
	VV		Základy - penetrace (pl)					
	VV		34,50*9,31		321,195			
	VV		34,50*6,30		217,350			
	VV		9,20*5,90		54,280			
	VV		13,20*5,20		68,640			
	VV	HIV_pl	Součet		661,465			
35	K	711112001	Provedení izolace proti zemní vlhkosti natěradly a tmely za studena na ploše svislé S nátěrem penetračním	m2	330,370	23,20	7 664,58	CS ÚRS 2020 01
	VV		dle PD: D.1.1 - D.1.2					
	VV		Stěny - penetrace (pl)					
	VV		stěny_S02_pl		111,480			
	VV		stěny_S03_pl		90,950			
	VV		stěny_S10_pl		127,940			
	VV	HIS_pl	Součet		330,370			
36	M	11163150	lak penetrační asfaltový	t	0,347	49 816,20	17 286,22	CS ÚRS 2020 01
	P		<i>Poznámka k položce:</i>					
	VV		<i>Spotřeba 0,3-0,4kg/m2</i>					
	VV		991,835*0,00035 'Přepočtené koeficientem množství		0,347			
37	K	711141559	Provedení izolace proti zemní vlhkosti pásy přitavením NAIP na ploše vodorovné V	m2	1 322,930	103,68	137 161,38	CS ÚRS 2020 01
	VV		dle PD: D.1.1 - D.1.2					
	VV		Základy - HI pasy (pl)					
	VV		HIV_pl*2		1 322,930			
	VV		Součet		1 322,930			
38	K	711142559	Provedení izolace proti zemní vlhkosti pásy přitavením NAIP na ploše svislé S	m2	660,740	107,07	70 745,43	CS ÚRS 2020 01
	VV		dle PD: D.1.1 - D.1.2					
	VV		Stěny - HI pasy (pl)					
	VV		HIS_pl*2		660,740			
	VV		Součet		660,740			
39	K	711745567	Provedení detailů pásy přitavením spojů obrácených nebo zpětných se zesílením rš 500 mm NAIP	m	125,280	116,00	14 532,48	CS ÚRS 2020 01
	VV		dle PD: D.1.1 - D.1.2					
	VV		Základy - zpětný spoj (dl)					
	VV		detail_01_dl		125,280			
	VV		Součet		125,280			
40	M	62855001	pás asfaltový natavitelný modifikovaný SBS tl 4,0mm s vložkou z polyesterové rohože a spalitelnou PE fólií nebo jemnozrnný minerálním posypem na horním povrchu	m2	1 212,646	163,78	198 607,16	CS ÚRS 2020 01
	VV		dle PD: D.1.1 - D.1.2					
	VV		Základy - HI pasy (pl)					
	VV		HIV_pl		661,465			
	VV		HIS_pl		330,370			
	VV		detail_01_dl*0,5		62,640			
	VV		Součet		1 054,475			
	VV		1054,475*1,15 'Přepočtené koeficientem množství		1 212,646			
41	M	62853004	pás asfaltový natavitelný modifikovaný SBS tl 4,0mm s vložkou ze skleněné tkaniny a spalitelnou PE fólií nebo jemnozrnný minerálním posypem na horním povrchu	m2	1 140,610	156,25	178 220,31	CS ÚRS 2020 01
	VV		dle PD: D.1.1 - D.1.2					
	VV		Základy - HI pasy (pl)					
	VV		HIV_pl		661,465			
	VV		HIS_pl		330,370			
	VV		Součet		991,835			
	VV		991,835*1,15 'Přepočtené koeficientem množství		1 140,610			
42	K	711491272	Provedení izolace proti povrchové a podpovrchové tlakové vodě ostatní na ploše svislé S z textilií, vrstva ochranná	m2	90,950	51,69	4 701,21	CS ÚRS 2020 01
	VV		dle PD: D.1.1 - D.1.2					
	VV		Základy - textílie (pl)					
	VV		stěny_S03_pl		90,950			

PČ	Typ	Kód	Popis	MJ	Množství	J.cena [CZK]	Cena celkem [CZK]	Cenová soustava
		vv	Součet			90,950		
43	M	69311068	geotextilie netkaná separační, ochranná, filtrační, drenážní PP 300g/m2	m2	100,045	29,77	2 978,34	CS ÚRS 2020 01
		vv	90,95*1,1 'Přepočtené koeficientem množství		100,045			
44	K	711161212	izolace proti zemní vlhkosti a beztlakové vodě nopovými fóliemi na ploše svislé S vrstva ochranná, odvětrávací a drenážní výška nopku 8,0 mm, tl. fólie do 0,6 mm	m2	278,870	73,88	20 602,92	CS ÚRS 2020 01
		vv	dle PD: D.1.1 - D.1.2			90,950		
		vv	Základy - nopová fólie (pl)			187,920		
		vv	stěny_S03_pl			278,870		
		vv	detail_01_dl*1,5					
		vv	Součet					
45	K	711161383	izolace proti zemní vlhkosti a beztlakové vodě nopovými fóliemi ostatní ukončení izolace listou	m	164,760	86,69	14 283,04	CS ÚRS 2020 01
		vv	dle PD: D.1.1 - D.1.2					
		vv	Základy - ukončení nopové fólie (dl)			39,480		
		vv	S03			125,280		
		vv	39,48			164,760		
		vv	detail_01_dl					
		vv	Součet					
46	K	998711101	Přesun hmot pro izolace proti vodě, vlhkosti a plynům stanovený z hmotnosti přesunovaného materiálu vodorovná dopravní vzdálenost do 50 m v objektech výšky do 6 m	t	13,920	554,67	7 721,01	CS ÚRS 2020 01
47	K	998711181	Přesun hmot pro izolace proti vodě, vlhkosti a plynům stanovený z hmotnosti přesunovaného materiálu Příplatek k cenám za přesun prováděný bez použití mechanizace pro jakoukoliv výšku objektu	t	13,920	316,00	4 398,72	CS ÚRS 2020 01
	D	712	Povlakové krytiny				724 135,58	
48	K	712311101	Provedení povlakové krytiny střeš plochých do 10° natěradly a tmely za studena nátěrem lakem penetračním nebo asfaltovým	m2	652,290	20,88	13 619,82	CS ÚRS 2020 01
		vv	dle PD: D.1.1 - D.1.2			620,470		
		vv	Střechy - penetrace (pl)			15,280		
		vv	střecha_R01_pl			16,540		
		vv	střecha_atika_pl			652,290		
		vv	stěny_S12_pl					
		vv	Součet					
49	M	11163150	lak penetrační asfaltový	t	0,228	49 816,20	11 358,09	CS ÚRS 2020 01
		P	Poznámka k položce: Spotřeba 0,3-0,4kg/m2					
		vv	652,29*0,00035 'Přepočtené koeficientem množství		0,228			
50	K	712341559	Provedení povlakové krytiny střeš plochých do 10° pásy přitavením NAIP v plné ploše	m2	652,290	110,20	71 882,36	CS ÚRS 2020 01
		vv	dle PD: D.1.1 - D.1.2			620,470		
		vv	Střechy - HI pasy (pl)			15,280		
		vv	střecha_R01_pl			16,540		
		vv	střecha_atika_pl			652,290		
		vv	stěny_S12_pl					
		vv	Součet					
51	M	62856011	pás asfaltový natavitelný modifikovaný SBS tl 4,0mm s vložkou z hliníkové fólie, hliníkové fólie s textilí a spalitelnou PE fólií nebo jemnozrnný minerálním posypem na horním povrchu	m2	717,519	133,40	95 717,03	CS ÚRS 2020 01
		vv	652,29*1,1 'Přepočtené koeficientem množství		717,519			
52	K	7123630X1	Provedení povlakové krytiny střeš do 10° termoplastickou fólií PVC rozvinutím a natažením v ploše vč. svaření spojů, kotvení a systémových plechů . vyjma těch uvedených ve výpise prvků (dle PD)	m2	652,290	523,16	341 252,04	
		vv	dle PD: D.1.1 - D.1.2			620,470		
		vv	Střechy - mPVC (pl)			15,280		
		vv	střecha_R01_pl			16,540		
		vv	střecha_atika_pl			652,290		
		vv	stěny_S12_pl					
		vv	Součet					

PČ	Typ	Kód	Popis	MJ	Množství	J.cena [CZK]	Cena celkem [CZK]	Cenová soustava
53	M	28322012	fólie hydroizolační střešní mPVC mechanicky kotvená tl 1,5mm šedá	m2	717,519	148,48	106 537,22	CS ÚRS 2020 01
	VV		652,29*1,1 'Přepočtené koeficientem množství		717,519			
54	M	5623111X2	systémové manžety pro mPVC (dle PD)	kpl	1,000	5 916,00	5 916,00	
55	K	712391171	Provedení povlakové krytiny střech plochých do 10° -ostatní práce provedení vrstvy textilní podkladní	m2	652,290	11,60	7 566,56	CS ÚRS 2020 01
	VV		dle PD: D.1.1 - D.1.2					
	VV		Střechy - podkladní textilie (pl)					
	VV		střecha_R01_pl		620,470			
	VV		střecha_atika_pl		15,280			
	VV		stěny_S12_pl		16,540			
	VV		Součet		652,290			
56	M	69311081	geotextilie netkaná separační, ochranná, filtrační, drenážní PES 300g/m2	m2	717,519	29,00	20 808,05	CS ÚRS 2020 01
	VV		652,29*1,1 'Přepočtené koeficientem množství		717,519			
57	K	712998111	Pochozí plochy plochých střech z pochozí střešní fólie na bázi PVC určené pro tvorbu chodníků střech přivařené horkovzdušným svarem na povrch fólie tl. 2 mm	m2	73,190	487,20	35 658,17	CS ÚRS 2020 01
	VV		dle PD: D.1.1 - D.1.2					
	VV		Střechy - pochozí vrstva (pl)					
	VV		34,68+38,51		73,190			
	VV		Součet		73,190			
58	K	998712103	Přesun hmot pro povlakové krytiny stanovený z hmotnosti přesunovaného materiálu vodorovná dopravní vzdálenost do 50 m v objektech výšky přes 12 do 24 m	t	5,957	1 160,00	6 910,12	CS ÚRS 2020 01
59	K	998712181	Přesun hmot pro povlakové krytiny stanovený z hmotnosti přesunovaného materiálu Příplatek k cenám za přesun prováděný bez použití mechanizace pro jakoukoliv výšku objektu	t	5,957	1 160,00	6 910,12	CS ÚRS 2020 01
D 713			Izolace tepelné				717 423,91	
60	K	713121111	Montáž tepelné izolace podlah rohožemi, pásy, deskami, dílci, bloky (izolační materiál ve specifikaci) kladenými volně jednovrstvá	m2	500,130	12,70	6 351,65	CS ÚRS 2020 01
61	M	28372316	deska EPS 100 do plochých střech a podlah $\lambda=0,037$ tl 140mm	m2	499,149	284,58	142 047,82	CS ÚRS 2020 01
	VV		dle PD: D.1.1 - D.1.2					
	VV		Podlahy - TI (pl)					
	VV		podlahy_P01_pl		166,830			
	VV		podlahy_P02_pl		23,220			
	VV		podlahy_P03_pl		56,370			
	VV		podlahy_P04_pl		30,510			
	VV		podlahy_P05_pl		189,570			
	VV		podlahy_P20_pl		8,880			
	VV		Součet		475,380			
	VV		475,38*1,05 'Přepočtené koeficientem množství		499,149			
62	M	28375960	deska EPS 200 do plochých střech a podlah $\lambda=0,034$ tl 140mm	m2	25,988	399,88	10 392,08	CS ÚRS 2020 01
	VV		dle PD: D.1.1 - D.1.2					
	VV		Podlahy - TI (pl)					
	VV		podlahy_P18_pl		24,750			
	VV		Součet		24,750			
	VV		24,75*1,05 'Přepočtené koeficientem množství		25,988			
63	K	713131141	Montáž tepelné izolace stěn rohožemi, pásy, deskami, dílci, bloky (izolační materiál ve specifikaci) lepením celoplošně	m2	107,490	110,20	11 845,40	CS ÚRS 2020 01
64	M	28376457	deska z polystyrénu XPS, hrana polodrážková a hladký povrch 500kPa tl 100mm	m2	95,498	670,94	64 073,43	CS ÚRS 2020 01
	VV		dle PD: D.1.1 - D.1.2					
	VV		Základy - TI (pl)					
	VV		stěny_S03_pl		90,950			
	VV		Součet		90,950			
	VV		90,95*1,05 'Přepočtené koeficientem množství		95,498			
65	M	28372317	deska EPS 100 do plochých střech a podlah $\lambda=0,037$ tl 150mm	m2	17,367	304,92	5 295,55	CS ÚRS 2020 01
	VV		dle PD: D.1.1 - D.1.2					

PČ	Typ	Kód	Popis	MJ	Množství	J.cena [CZK]	Cena celkem [CZK]	Genová soustava
	VV		Stěny - TI (pl)					
	VV		stěny_S12_pl		16,540			
	VV		Součet		16,540			
	VV		16,54*1,05 'Přepočtené koeficientem množství		17,367			
66	K	713141131	Montáž tepelné izolace střech plochých rohožemi, pásy, deskami, dílci, bloky (izolační materiál ve specifikaci) přilepenými za studena zplna, jednovrstvá	m2	1 362,915	87,00	118 573,61	CS ÚRS 2020 01
	VV		dle PD: D.1.1 - D.1.2					
	VV		Střechy - TI (pl)					
	VV		střecha_R01_pl*2		1 240,940			
	VV		střecha_atika_pl		15,280			
	VV		detail_02_dl*0,45		13,500			
	VV		detail_05_dl*0,75		93,195			
	VV		Součet		1 362,915			
67	M	28372300	deska EPS 100 do plochých střech a podlah $\lambda=0,037$	m3	184,023	1 798,00	330 873,35	CS ÚRS 2020 01
	VV		dle PD: D.1.1 - D.1.2					
	VV		Střechy - TI (pl * v)					
	VV		střecha_R01_pl*0,28		173,732			
	VV		střecha_atika_pl*0,1		1,528			
	VV		Součet		175,260			
	VV		175,26*1,05 'Přepočtené koeficientem množství		184,023			
68	M	283764X1	deska z polystyrénu XPS, hrana rovná a strukturovaný povrch 300kPa tl 1000mm	m2	18,336	302,76	5 551,41	
	VV		dle PD: D.1.1 - D.1.2					
	VV		Střechy - TI (dl * pl)					
	VV		detail_02_dl*0,45*0,12		1,620			
	VV		detail_05_dl*0,75*0,17		15,843			
	VV		Součet		17,463			
	VV		17,463*1,05 'Přepočtené koeficientem množství		18,336			
69	K	713141336	Montáž tepelné izolace střech plochých spádovými klíny v ploše přilepenými za studena nízkoexpandní (PUR) pěnou	m2	4,500	121,80	548,10	CS ÚRS 2020 01
	VV		dle PD: D.1.1 - D.1.2					
	VV		Střechy - TI (pl)					
	VV		4,5		4,500			
	VV		Součet		4,500			
70	M	28376141	klín izolační z pěnového polystyrenu EPS 100 spádový	m3	0,357	2 030,00	724,71	CS ÚRS 2020 01
	VV		dle PD: D.1.1 - D.1.2					
	VV		Střechy - TI (obj)					
	VV		0,34		0,340			
	VV		Součet		0,340			
	VV		0,34*1,05 'Přepočtené koeficientem množství		0,357			
71	K	998713103	Přesun hmot pro izolace tepelné stanovený z hmotnosti přesunovaného materiálu vodorovná dopravní vzdálenost do 50 m v objektech výšky přes 12 m do 24 m	t	9,115	1 160,00	10 573,40	CS ÚRS 2020 01
72	K	998713181	Přesun hmot pro izolace tepelné stanovený z hmotnosti přesunovaného materiálu Příplatek k cenám za přesun prováděný bez použití mechanizace pro jakoukoliv výšku objektu	t	9,115	1 160,00	10 573,40	CS ÚRS 2020 01
D		762	Konstrukce tesařské				93 892,52	
73	K	762361313	Konstrukční vrstva pod klempířské prvky pro oplechování horních ploch zdí a nadezdívek (atik) z desek dřevoštěpkových šroubovaných do podkladu, tloušťky desky 25 mm	m2	15,280	487,20	7 444,42	CS ÚRS 2020 01
	VV		dle PD: D.1.1 - D.1.2					
	VV		Střechy - OSB na atiku (pl)					
	VV		střecha_atika_pl		15,280			
	VV		Součet		15,280			
74	K	7623613X1	Konstrukční vrstva pod klempířské prvky pro oplechování horních ploch zdí a nadezdívek (atik) z desek dřevoštěpkových šroubovaných do podkladu, tloušťky desky 2x16 mm	m2	113,295	598,56	67 813,86	
	VV		dle PD: D.1.1 - D.1.2					
	VV		Střechy - OSB na římsu (dl * š)					

PČ	Typ	Kód	Popis	MJ	Množství	J.cena [CZK]	Cena celkem [CZK]	Cenová soustava
	VV		detail_05_dl*0,75		93,195			
	VV		detail_02_dl*0,67		20,100			
	VV		Součet		113,295			
75	K	7623613X2	Konstrukční vrstva pod klempířské prvky pro oplechování horních ploch zdí a nadezdívek (atik) z desek dřevoštěpkových šroubovaných do podkladu, tloušťky desky 18 mm	m2	15,000	928,00	13 920,00	
	VV		dle PD: D.1.1 - D.1.2					
	VV		Střechy - OSB na římsu (dl * š)					
	VV		detail_02_dl*0,5		15,000			
	VV		Součet		15,000			
76	K	998762103	Přesun hmot pro konstrukce tesařské stanovený z hmotnosti přesunovaného materiálu vodorovná dopravní vzdálenost do 50 m v objektech výšky přes 12 do 24 m	t	2,032	1 160,00	2 357,12	CS ÚRS 2020 01
77	K	998762181	Přesun hmot pro konstrukce tesařské stanovený z hmotnosti přesunovaného materiálu Příplatek k cenám za přesun prováděný bez použití mechanizace pro jakoukoliv výšku objektu	t	2,032	1 160,00	2 357,12	CS ÚRS 2020 01
D 764 Konstrukce klempířské							122 917,72	
78	K	764000K03	D+M K03 vnější parapet z pozinkovaného plechu tl. 0,7 mm , rš 250 mm vč. povrchové úpravy, doplňků, kotvení a příslušenství (dle PD)	m	29,200	366,56	10 703,55	
79	K	764000K04	D+M K04 vnější parapet z pozinkovaného plechu tl. 0,7 mm , rš 295 mm vč. povrchové úpravy, doplňků, kotvení a příslušenství (dle PD)	m	72,600	410,64	29 812,46	
80	K	764000K06	D+M K06 okapnice volný okraj z poplastovaného plechu tl. 0,7 mm , rš 135 mm vč. povrchové úpravy, doplňků, kotvení a příslušenství (dle PD)	m	91,110	179,80	16 381,58	
81	K	764000K07	D+M K07 okapnice volný okraj z pozinkovaného plechu tl. 0,7 mm , rš 135 mm vč. povrchové úpravy, doplňků, kotvení a příslušenství (dle PD)	m	76,680	179,80	13 787,06	
82	K	764000K08	D+M K08 koutová lišta z poplastovaného plechu tl. 0,7 mm , rš 100 mm vč. povrchové úpravy, doplňků, kotvení a příslušenství (dle PD)	m	69,640	113,68	7 916,68	
83	K	764000K09	D+M K09 rohová lišta z poplastovaného plechu tl. 0,7 mm , rš 100 mm vč. povrchové úpravy, doplňků, kotvení a příslušenství (dle PD)	m	28,480	113,68	3 237,61	
84	K	764000K10	D+M K10 závětrná lišta z poplastovaného plechu tl. 0,7 mm , rš 300 mm vč. povrchové úpravy, doplňků, kotvení a příslušenství (dle PD)	m	59,250	200,68	11 890,29	
85	K	764000K11	D+M K11 stěnová lišta z poplastovaného plechu tl. 0,7 mm , rš 70 mm vč. povrchové úpravy, doplňků, kotvení a příslušenství (dle PD)	m	16,590	102,08	1 693,51	
86	K	764000K12	D+M K12 dilatační lišta z poplastovaného plechu tl. 0,7 mm , rš 300 mm vč. povrchové úpravy, doplňků, kotvení a příslušenství (dle PD)	m	28,680	191,40	5 489,35	
87	K	764000K13	D+M K13 krycí plech z pozinkovaného plechu tl. 0,7 mm , rš 345 mm vč. povrchové úpravy, doplňků, kotvení a příslušenství (dle PD)	m	76,680	286,98	22 005,63	
D 766 Konstrukce truhlářské							385 384,48	
88	K	766Df 01	D+M Df 01 DVOUKŘÍDLÉ PROSKLENÉ DVĚŘE, EXTERIÉROVÉ, SOUČÁSTÍ PROSKLENÉ FASÁDY vč. veškeré specifikace a příslušenství dle PD	kpl	1,000	102 518,48	102 518,48	
89	K	766Df 02	D+M Df 02 JEDNOKŘÍDLÉ PROSKLENÉ DVĚŘE, EXTERIÉROVÉ, SOUČÁSTÍ PROSKLENÉ FASÁDY vč. veškeré specifikace a příslušenství dle PD	kpl	1,000	81 026,00	81 026,00	
90	K	766Df 03	D+M Df 03 DVOUKŘÍDLÉ PROSKLENÉ DVĚŘE, EXTERIÉROVÉ, SOUČÁSTÍ PROSKLENÉ FASÁDY vč. veškeré specifikace a příslušenství dle PD	kpl	1,000	81 200,00	81 200,00	
91	K	766Df 04	D+M Df 04 JEDNOKŘÍDLÉ PROSKLENÉ DVĚŘE, EXTERIÉROVÉ, SOUČÁSTÍ PROSKLENÉ FASÁDY vč. veškeré specifikace a příslušenství dle PD	kpl	1,000	60 320,00	60 320,00	
92	K	766Df 05	D+M Df 05 JEDNOKŘÍDLÉ PROSKLENÉ DVĚŘE, EXTERIÉROVÉ, SOUČÁSTÍ PROSKLENÉ FASÁDY vč. veškeré specifikace a příslušenství dle PD	kpl	1,000	60 320,00	60 320,00	
D 767 Konstrukce zámečnické							3 872 672,76	
93	K	767000O01	D+M O01 hliníkové francouzské okno s izolačním trojsklem 1500 x 2620 mm vč. TI podkladního profilu, zábradlí, kování a příslušenství (dle PD)	kpl	1,000	53 774,12	53 774,12	
94	K	767000O01b	D+M O01b hliníkové francouzské okno s izolačním trojsklem 1500 x 2620 mm vč. TI podkladního profilu, zábradlí, kování a příslušenství (dle PD)	kpl	10,000	53 774,12	537 741,20	
95	K	767000O01r	D+M O01r hliníkové francouzské okno s izolačním trojsklem 1500 x 2620 mm vč. TI podkladního profilu, zábradlí, kování a příslušenství (dle PD)	kpl	1,000	53 774,12	53 774,12	

PČ	Typ	Kód	Popis	MJ	Množství	J.cena [CZK]	Cena celkem [CZK]	Genová soustava
96	K	767000O01rb	D+M O01rb hliníkové francouzské okno s izolačním trojsklem 1500 x 2620 mm vč. TI podkladního profilu, zábradlí, kování a příslušenství (dle PD)	kpl	8,000	53 774,12	430 192,96	
97	K	767000O02	D+M O02 hliníkové francouzské okno s izolačním trojsklem 1500 x 2650 mm vč. TI podkladního profilu, zábradlí, kování a příslušenství (dle PD)	kpl	9,000	53 774,12	483 967,08	
98	K	767000O02b	D+M O02b hliníkové francouzské okno s izolačním trojsklem 1500 x 2650 mm vč. TI podkladního profilu, zábradlí, kování a příslušenství (dle PD)	kpl	11,000	50 294,12	553 235,32	
99	K	767000O02r	D+M O02r hliníkové francouzské okno s izolačním trojsklem 1500 x 2650 mm vč. TI podkladního profilu, zábradlí, kování a příslušenství (dle PD)	kpl	9,000	53 774,12	483 967,08	
100	K	767000O02rb	D+M O02rb hliníkové francouzské okno s izolačním trojsklem 1500 x 2650 mm vč. TI podkladního profilu, zábradlí, kování a příslušenství (dle PD)	kpl	4,000	50 294,12	201 176,48	
101	K	767000O03	D+M O03 hliníkové francouzské okno s izolačním trojsklem 900 x 2640 mm vč. TI podkladního profilu, zábradlí, kování a příslušenství (dle PD)	kpl	4,000	38 884,36	155 537,44	
102	K	767000O04	D+M O04 hliníkové francouzské okno s izolačním trojsklem 900 x 2400 mm vč. TI podkladního profilu, zábradlí, kování a příslušenství (dle PD)	kpl	1,000	36 814,92	36 814,92	
103	K	767000O05r	D+M O05r hliníkové okno s izolačním trojsklem 1500 x 1800 mm vč. TI podkladního profilu, žaluzie, kování a příslušenství (dle PD)	kpl	4,000	28 188,00	112 752,00	
104	K	767000O06	D+M O06 hliníkové okno s izolačním trojsklem 1500 x 550 mm vč. TI podkladního profilu, žaluzie, kování a příslušenství (dle PD)	kpl	2,000	10 440,00	20 880,00	
105	K	767000O07	D+M O07 hliníkové okno s izolačním trojsklem 900 x 650 mm vč. TI podkladního profilu, žaluzie, kování a příslušenství (dle PD)	kpl	2,000	8 120,00	16 240,00	
106	K	767000O08	D+M O08 hliníkové okno s izolačním trojsklem 1500 x 800 mm vč. TI podkladního profilu, žaluzie, kování a příslušenství (dle PD)	kpl	2,000	28 188,00	56 376,00	
107	K	767000O08ž	D+M O08ž hliníkové okno s izolačním trojsklem 1500 x 800 mm vč. TI podkladního profilu, žaluzie, kování a příslušenství (dle PD)	kpl	1,000	34 568,00	34 568,00	
108	K	767000PF01	D+M PF01 prosklená fasádní sestava hliníková s izolačním trojsklem 7,05 m2, bezpečnostní zasklení vč. kotvení a příslušenství (dle PD) - dveře jsou vykázány samostatně	kpl	1,000	63 231,60	63 231,60	
109	K	767000PF02	D+M PF02 prosklená fasádní sestava hliníková s izolačním trojsklem 10,44 m2, bezpečnostní zasklení vč. kotvení a příslušenství (dle PD) - dveře jsou vykázány samostatně	kpl	1,000	146 767,84	146 767,84	
110	K	767000PF03	D+M PF03 prosklená fasádní sestava hliníková s izolačním trojsklem 3,98 m2, bezpečnostní zasklení vč. kotvení a příslušenství (dle PD) - dveře jsou vykázány samostatně	kpl	1,000	22 620,00	22 620,00	
111	K	767000PF04	D+M PF04 prosklená fasádní sestava hliníková s izolačním trojsklem 8,46 m2 vč. kotvení, okna Of04, žaluzie a příslušenství (dle PD) - dveře jsou vykázány samostatně	kpl	1,000	129 247,20	129 247,20	
112	K	767000PF05	D+M PF05 prosklená fasádní sestava hliníková s izolačním trojsklem 2,6 m2, protipožární EW 30 DP1 vč. kotvení a příslušenství (dle PD) - dveře jsou vykázány samostatně	kpl	1,000	17 400,00	17 400,00	
113	K	767000PF06	D+M PF06 prosklená fasádní sestava hliníková s izolačním trojsklem 13,71 m2, bezpečnostní zasklení vč. kotvení a příslušenství (dle PD)	kpl	1,000	262 409,40	262 409,40	

D 771 Podlahy z dlaždic 61 479,22

114	K	771121011	Příprava podkladu před provedením dlažby nátěr penetrační na podlahu	m2	30,510	42,40	1 293,62	CS ÚRS 2020 01
	VV		dle PD: D.1.1 - D.1.2					
	VV		Podlahy - penetrace (pl)					
	VV		podlahy_P04_pl		30,510			
	VV		Součet		30,510			
115	K	771474113	Montáž soklů z dlaždic keramických lepených flexibilním lepidlem rovných, výšky přes 90 do 120 mm	m	20,540	76,92	1 579,94	CS ÚRS 2020 01
	VV		dle PD: D.1.1 - D.1.2					
	VV		Podlahy - sokl (dl)					
	VV		1.107 - HRUBÁ OČISTA					
	VV		9,76		9,760			
	VV		1.108 - SUŠÁRNA BOT					
	VV		10,78		10,780			
	VV	podlahy_P04_sokl	Součet		20,540			
116	K	771574153	Montáž podlah z dlaždic keramických lepených flexibilním lepidlem velkoformátových hladkých přes 2 do 4 ks/m2	m2	30,510	628,00	19 160,28	CS ÚRS 2020 01
	VV		dle PD: D.1.1 - D.1.2					

PČ	Typ	Kód	Popis	MJ	Množství	J.cena [CZK]	Cena celkem [CZK]	Genová soustava
	VV		Podlahy - keramická dlažba (pl)					
	VV		podlahy_P04_pl		30,510			
	VV		Součet		30,510			
117	M	597610X1	dlažba velkoformátová keramická, vysoce slinutá, nasákavost <0,5 %, lomová síla > 1300 N, mrazuvzdorná, protiskluzná (dle PD)	m2	37,449	406,00	15 204,29	
	VV		dle PD: D.1.1 - D.1.2					
	VV		Podlahy - keramická dlažba (pl + dl * v)					
	VV		podlahy_P04_pl+podlahy_P04_sokl*0,1		32,564			
	VV		Součet		32,564			
	VV		32,564*1,15 'Přepočtené koeficientem množství		37,449			
118	K	771591112	Izolace podlahy pod dlažbu nátěrem nebo stěrkou ve dvou vrstvách	m2	30,510	277,68	8 472,02	CS ÚRS 2020 01
	VV		dle PD: D.1.1 - D.1.2					
	VV		Podlahy - HI stěrka (pl)					
	VV		podlahy_P04_pl		30,510			
	VV		Součet		30,510			
119	K	771591115	Podlahy - dokončovací práce spárování silikonem	m	71,590	26,41	1 890,69	CS ÚRS 2020 01
	VV		dle PD: D.1.1 - D.1.2					
	VV		Podlahy - silikon (dl)					
	VV		podlahy_P04_dl		71,590			
	VV		Součet		71,590			
120	K	771591185	Podlahy - dokončovací práce pracnější řezání dlaždic keramických rovné	kus	61,620	11,32	697,54	CS ÚRS 2020 01
	VV		dle PD: D.1.1 - D.1.2					
	VV		Podlahy - řezání soklu (dl * p)					
	VV		podlahy_P04_sokl*3		61,620			
	VV		Součet		61,620			
121	K	771591264	Izolace podlahy pod dlažbu těsníci izolačními pásy mezi podlahou a stěnu	m	71,590	173,71	12 435,90	CS ÚRS 2020 01
	VV		dle PD: D.1.1 - D.1.2					
	VV		Podlahy - HI pásy (dl)					
	VV		podlahy_P04_dl		71,590			
	VV		Součet		71,590			
122	K	998771103	Přesun hmot pro podlahy z dlaždic stanovený z hmotnosti přesunovaného materiálu vodorovná dopravní vzdálenost do 50 m v objektech výšky přes 12 do 24 m	t	1,228	341,76	419,68	CS ÚRS 2020 01
123	K	998771181	Přesun hmot pro podlahy z dlaždic stanovený z hmotnosti přesunovaného materiálu Příplatek k ceně za přesun prováděný bez použití mechanizace pro jakoukoliv výšku objektu	t	1,228	264,87	325,26	CS ÚRS 2020 01
D		776	Podlahy povlakové				390 099,41	
124	K	776121111	Příprava podkladu penetrace vodou ředitelná na savý podklad (válečkováním) ředěná v poměru 1:3 podlah	m2	254,820	45,24	11 528,06	CS ÚRS 2020 01
	VV		dle PD: D.1.1 - D.1.2					
	VV		Podlahy - penetrace (pl)					
	VV		podlahy_P03_pl		56,370			
	VV		podlahy_P05_pl		189,570			
	VV		podlahy_P20_pl		8,880			
	VV		Součet		254,820			
125	K	776211111	Montáž textilních podlahovin lepením pásů standardních	m2	65,250	255,20	16 651,80	CS ÚRS 2020 01
	VV		dle PD: D.1.1 - D.1.2					
	VV		Podlahy - koberec (pl)					
	VV		podlahy_P03_pl		56,370			
	VV		podlahy_P20_pl		8,880			
	VV		Součet		65,250			
126	M	697510X1	koberec, tloušťka 6 mm, zátěž 33, útlum 25dB, odolnost proti kolečkům r>-2,4, trvalé používání, třída reakce na oheň Bfl-s1, protiskluznost větší než 0,3 (dle PD)	m2	65,429	752,84	49 257,57	
	VV		dle PD: D.1.1 - D.1.2					
	VV		Podlahy - koberec (pl + dl * v)					
	VV		podlahy_P03_pl+podlahy_P03_dl*0,05		59,481			

PČ	Typ	Kód	Popis	MJ	Množství	J.cena [CZK]	Cena celkem [CZK]	cenová soustava
	VV		Součet				59,481	
	VV		59,481*1,1 'Přepočtené koeficientem množství				65,429	
127	M	697510X2	koberec zátěžový čistící zóna, tl. 7mm, absorbce nečistot a vlhkosti, R10, třída reakce na oheň Cf1, třída zátěže 33 (dle PD)	m2	10,441	1 496,40	15 623,91	
	VV		dle PD: D.1.1 - D.1.2					
	VV		Podlahy - koberec (pl + dl* v)				9,492	
	VV		podlahy_P20_pl+podlahy_P20_dl*0,05				9,492	
	VV		Součet				10,441	
	VV		9,492*1,1 'Přepočtené koeficientem množství				10,441	
128	K	776221111	Montáž podlahovin z PVC lepením standardním lepidlem z pásů standardních	m2	189,570	249,40	47 278,76	CS ÚRS 2020 01
	VV		dle PD: D.1.1 - D.1.2					
	VV		Podlahy - PVC (pl)				189,570	
	VV		podlahy_P05_pl				189,570	
	VV		Součet				189,570	
129	M	284110X1	PVC tl 2 mm, třída zátěže 34, R10, hořlavost Bfl (dle PD)	m2	217,716	399,00	86 868,68	
	VV		dle PD: D.1.1 - D.1.2					
	VV		Podlahy - PVC (pl + dl * v)				197,924	
	VV		podlahy_P05_pl+podlahy_P05_dl*0,05				197,924	
	VV		Součet				217,716	
	VV		197,924*1,1 'Přepočtené koeficientem množství				217,716	
130	K	776421111	Montáž lišt obvodových lepených	m	241,510	116,00	28 015,16	CS ÚRS 2020 01
131	M	697512X1	lišta koberecová hliníková pro vložení podlahoviny (dle PD)	m	265,661	406,00	107 858,37	
	VV		dle PD: D.1.1 - D.1.2					
	VV		Podlahy - sokl (dl)				62,210	
	VV		podlahy_P03_dl				167,070	
	VV		podlahy_P05_dl				12,230	
	VV		podlahy_P20_dl				241,510	
	VV		Součet				265,661	
	VV		241,51*1,1 'Přepočtené koeficientem množství				265,661	
132	K	776421711	Montáž lišt vložení pásků z podlahoviny do lišt včetně nařezání	m	241,510	69,60	16 809,10	CS ÚRS 2020 01
	VV		dle PD: D.1.1 - D.1.2					
	VV		Podlahy - sokl (dl)				62,210	
	VV		podlahy_P03_dl				167,070	
	VV		podlahy_P05_dl				12,230	
	VV		podlahy_P20_dl				241,510	
	VV		Součet				241,510	
133	K	998776103	Přesun hmot pro podlahy povlakové stanovený z hmotnosti přesunovaného materiálu vodorovná dopravní vzdálenost do 50 m v objektech výšky přes 12 do 24 m	t	0,927	7 382,96	6 844,00	CS ÚRS 2020 01
134	K	998776181	Přesun hmot pro podlahy povlakové stanovený z hmotnosti přesunovaného materiálu Příplatek k cenám za přesun prováděný bez použití mechanizace pro jakoukoliv výšku objektu	t	0,927	3 628,91	3 364,00	CS ÚRS 2020 01
D	777		Podlahy lité				197 870,83	
135	K	777131101	Penetrační nátěr podlahy epoxidový na podklad suchý a vyztužený	m2	237,851	139,20	33 108,86	CS ÚRS 2020 01
	VV		dle PD: D.1.1 - D.1.2					
	VV		Podlahy - penetrace (pl)				184,259	
	VV		podlahy_P01_pl+podlahy_P01_dl*0,1				26,735	
	VV		podlahy_P02_pl+podlahy_P02_dl*0,1				26,857	
	VV		podlahy_P18_pl+podlahy_P18_dl*0,1				237,851	
	VV		Součet				237,851	
136	K	777511105	Krycí stěrka dekorativní epoxidová, tloušťky přes 2 do 3 mm	m2	26,857	870,00	23 365,59	CS ÚRS 2020 01
	VV		dle PD: D.1.1 - D.1.2					
	VV		Podlahy - epoxidová stěrka (pl)				26,857	
	VV		podlahy_P18_pl+podlahy_P18_dl*0,1				26,857	
	VV		Součet				26,857	

PČ	Typ	Kód	Popis	MJ	Množství	J.cena [CZK]	Cena celkem [CZK]	Cenová soustava
137	K	777511131	Krycí stěrka antistatická epoxidová mechanicky a chemicky odolná	m2	26,735	1 044,00	27 911,34	CS ÚRS 2020 01
	VV		dle PD: D.1.1 - D.1.2					
	VV		Podlahy - epoxidová stěrka (pl)					
	VV		podlahy_P02_pl+podlahy_P02_dl*0,1		26,735			
	VV		Součet		26,735			
138	K	777611101	Krycí nátěr podlahy dekorativní epoxidový	m2	184,259	614,80	113 282,43	CS ÚRS 2020 01
	VV		dle PD: D.1.1 - D.1.2					
	VV		Podlahy - epoxidový nátěr (pl)					
	VV		podlahy_P01_pl+podlahy_P01_dl*0,1		184,259			
	VV		Součet		184,259			
139	K	998777103	Přesun hmot pro podlahy lité stanovený z hmotnosti přesunovaného materiálu vodorovná dopravní vzdálenost do 50 m v objektech výšky přes 12 do 24 m	t	0,322	371,33	119,57	CS ÚRS 2020 01
140	K	998777181	Přesun hmot pro podlahy lité stanovený z hmotnosti přesunovaného materiálu Příplatek k cenám za přesun prováděný bez použití mechanizace pro jakoukoliv výšku objektu	t	0,322	257,90	83,04	CS ÚRS 2020 01
D 781 Dokončovací práce - obklady							665 433,81	
141	K	781121011	Příprava podkladu před provedením obkladu nátěr penetrační na stěnu	m2	868,949	42,40	36 843,44	CS ÚRS 2020 01
	VV		dle PD: D.1.1 - D.1.2					
	VV		Fasáda - penetrace (pl)					
	VV		stěny_S01_pl		778,540			
	VV		fasáda_ostění_dl*0,21		69,556			
	VV		fasáda_nadpraží_dl*0,21		20,853			
	VV		Součet		868,949			
142	K	781734112	Montáž obkladů vnějších stěn z obkladaček cihelných lepených flexibilním lepidlem přes 50 do 85 ks/m2	m2	868,949	405,54	352 393,58	CS ÚRS 2020 01
	VV		dle PD: D.1.1 - D.1.2					
	VV		Fasáda - cihelný pásek (pl)					
	VV		stěny_S01_pl		778,540			
	VV		fasáda_ostění_dl*0,21		69,556			
	VV		fasáda_nadpraží_dl*0,21		20,853			
	VV		Součet		868,949			
143	M	59521230	pásek obkladový cihelný 210 x 65 x 23 mm vč. doplňkových cihel (dle PD)	m2	955,844	243,60	232 843,60	CS ÚRS 2020 01
	VV		868,949*1,1 'Přepočtené koeficientem množství		955,844			
144	K	781739195	Montáž obkladů vnějších stěn z obkladaček cihelných Příplatek k cenám za spárování cement bílý	m2	868,949	22,32	19 394,94	CS ÚRS 2020 01
145	K	998781103	Přesun hmot pro obklady keramické stanovený z hmotnosti přesunovaného materiálu vodorovná dopravní vzdálenost do 50 m v objektech výšky přes 12 do 24 m	t	39,494	341,76	13 497,47	CS ÚRS 2020 01
146	K	998781181	Přesun hmot pro obklady keramické stanovený z hmotnosti přesunovaného materiálu Příplatek k cenám za přesun prováděný bez použití mechanizace pro jakoukoliv výšku objektu	t	39,494	264,87	10 460,78	CS ÚRS 2020 01
D OST Ostatní							439 964,86	
161	K	OST0OV11	D+M OV11 exteriérová předokenní screenová roleta 1500 x 2620 mm vč. purenitového boxu, dílenské dokumentace, ovládání a příslušenství (dle PD)	kpl	22,000	17 337,13	381 416,86	
162	K	OST0OV11a	D+M OV11a exteriérová předokenní screenová roleta 1500 x 1800 mm vč. purenitového boxu, dílenské dokumentace, ovládání a příslušenství (dle PD)	kpl	4,000	14 637,00	58 548,00	
D VV Výkaz výměr - figury (neoceňovat)							0,00	
147	K	detail	DETAILY: detaily	m	0,000	0,00	0,00	
	VV		dle PD: D.1.1 - D.1.2					
	VV		Detaily (dl)					
	VV		detail 01					
	VV		125,28		125,280			
	VV	detail_01_dl	Mezisoučet		125,280			
	VV		detail 02					

PČ	Typ	Kód	Popis	MJ	Množství	J.cena [CZK]	Cena celkem [CZK]	Cenová soustava
	VV		(7,5*4)		30,000			
	VV	detail_02_dl	Mezisoučet		30,000			
	VV		detail 05					
	VV		(57,78*2+8,7)		124,260			
	VV	detail_05_dl	Mezisoučet		124,260			
	VV		Součet		279,540			
	VV		279,54*0 'Přepočtené koeficientem množství		0,000			
148	K	fasáda_dl	OKNA: ostění, nadpraží, parapet - plocha	m	0,000	0,00	0,00	
	VV		dle PD: D.1.1 - D.1.2					
	VV		Okna (dl)					
	VV		nadpraží					
	VV		O 01 - O 02					
	VV		1,5*(1+10+1+8+9+11+9+4)		79,500			
	VV		O 03 - O 04					
	VV		0,9*(4+1)		4,500			
	VV		O 05r					
	VV		1,5*4		6,000			
	VV		O 06					
	VV		1,5*2		3,000			
	VV		O 07					
	VV		0,9*2		1,800			
	VV		O 08					
	VV		1,5*2		3,000			
	VV		O 08ž					
	VV		1,5*1		1,500			
	VV	fasáda_nadpraží_dl	Mezisoučet		99,300			
	VV		parapet					
	VV		O 05r					
	VV		1,5*4		6,000			
	VV		O 06					
	VV		1,5*2		3,000			
	VV		O 07					
	VV		0,9*2		1,800			
	VV		O 08					
	VV		1,5*2		3,000			
	VV		O 08ž					
	VV		1,5*1		1,500			
	VV	fasáda_parapet_dl	Mezisoučet		15,300			
	VV		ostění					
	VV		O 01 - O 02					
	VV		(2,62*2)*(1+10+1+8)		104,800			
	VV		(2,65*2)*(9+11+9+4)		174,900			
	VV		O 03 - O 04					
	VV		(2,64*2)*4		21,120			
	VV		(2,4*2)*1		4,800			
	VV		O 05r					
	VV		(1,8*2)*4		14,400			
	VV		O 06					
	VV		(0,55*2)*2		2,200			
	VV		O 07					
	VV		(0,65*2)*2		2,600			
	VV		O 08					
	VV		(0,8*2)*2		3,200			
	VV		O 08ž					
	VV		(0,8*2)*2		3,200			
	VV	fasáda_ostění_dl	Mezisoučet		331,220			
	VV		Součet		445,820			

PČ	Typ	Kód	Popis	MJ	Množství	J.cena [CZK]	Cena celkem [CZK]	Cenová soustava
		VV	445,82*0 'Přepočtené koeficientem množství		0,000			
149	K	podlahy_dl	PODLAHY: skladby podlah - obvod	m	0,000	0,00	0,00	
		VV	dle PD: D.1.1 - D.1.2					
		VV	Podlahy (pl)					
		VV	P 01					
		VV	174,29		174,290			
		VV	podlahy_P01_dl		174,290			
		VV	P 02					
		VV	35,15		35,150			
		VV	podlahy_P02_dl		35,150			
		VV	P 03					
		VV	62,21		62,210			
		VV	podlahy_P03_dl		62,210			
		VV	P 04					
		VV	71,59		71,590			
		VV	podlahy_P04_dl		71,590			
		VV	P 05					
		VV	167,07		167,070			
		VV	podlahy_P05_dl		167,070			
		VV	P18					
		VV	21,07		21,070			
		VV	podlahy_P18_dl		21,070			
		VV	P 20					
		VV	12,23		12,230			
		VV	podlahy_P20_dl		12,230			
		VV	Součet		543,610			
		VV	543,61*0 'Přepočtené koeficientem množství		0,000			
150	K	podlahy_pl	PODLAHY: skladby podlah - plocha	m2	0,000	0,00	0,00	
		VV	dle PD: D.1.1 - D.1.2					
		VV	Podlahy (pl)					
		VV	P 01					
		VV	166,83		166,830			
		VV	podlahy_P01_pl		166,830			
		VV	P 02					
		VV	23,22		23,220			
		VV	podlahy_P02_pl		23,220			
		VV	P 03					
		VV	56,37		56,370			
		VV	podlahy_P03_pl		56,370			
		VV	P 04					
		VV	30,51		30,510			
		VV	podlahy_P04_pl		30,510			
		VV	P 05					
		VV	189,57		189,570			
		VV	podlahy_P05_pl		189,570			
		VV	P18					
		VV	24,75		24,750			
		VV	podlahy_P18_pl		24,750			
		VV	P 20					
		VV	8,88		8,880			
		VV	podlahy_P20_pl		8,880			
		VV	Součet		500,130			
		VV	500,13*0 'Přepočtené koeficientem množství		0,000			
151	K	stěny_pl	STĚNY: skladby stěn - plocha	m2	0,000	0,00	0,00	
		VV	dle PD: D.1.1 - D.1.2					
		VV	Stěny (pl)					

PČ	Typ	Kód	Popis	MJ	Množství	J.cena [CZK]	Cena celkem [CZK]	Cenová soustava
VV			S 01					
VV			ETICS - EPS + cihelný pásek					
VV			778,54			778,540		
VV	stěny_S01_pl		Mezisoučet			778,540		
VV			S 02					
VV			ETICS - XPS + betonová stěrka, STĚNA SOKL					
VV			111,48			111,480		
VV	stěny_S02_pl		Mezisoučet			111,480		
VV			S 03					
VV			ETICS - XPS, suterénní stěna kontakt se zeminou					
VV			90,95			90,950		
VV	stěny_S03_pl		Mezisoučet			90,950		
VV			S 10					
VV			ETICS - XPS + betonová stěrka, STĚNA SOKL, STÁVAJÍCÍ ZÁKLAD					
VV			127,94			127,940		
VV	stěny_S10_pl		Mezisoučet			127,940		
VV			S 12					
VV			OBLOŽENÍ ATIKY					
VV			16,54			16,540		
VV	stěny_S12_pl		Mezisoučet			16,540		
VV			Součet			1 125,450		
VV			1125,45*0 'Přepočtené koeficientem množství			0,000		
152	K	střechy_pl	STŘECHY: skladby střech - plocha	m2	0,000	0,00	0,00	
VV			dle PD: D.1.1 - D.1.2					
VV			Střechy (pl)					
VV			R01					
VV			491,64+122,85+2,99*2			620,470		
VV	střecha_R01_pl		Mezisoučet			620,470		
VV			ATIKA OBLOŽENÍ SHORA					
VV			15,28			15,280		
VV	střecha_atika_pl		Mezisoučet			15,280		
VV			Součet			635,750		
VV			635,75*0 'Přepočtené koeficientem množství			0,000		

KRYCÍ LIST SOUPISU PRACÍ

Stavba:

Školící objekt - program OPŽP

Objekt:

D.1.4.2 - Ústřední vytápění - kotelna

KSO:

Místo: Kouřimská č.p. 1009, 284 01 Kutná Hora - Žižkov

Zadavatel:

Ministerstvo vnitra

Uchazeč:

Raeder&Falge s.r.o.

Projektant:

Ateliér Velehradský, s.r.o.

Zpracovatel:

CC-CZ:

Datum: 25. 2. 2021

IČ:

00007064

DIČ:

CZ00007064

IČ:

28714989

DIČ:

CZ28714989

IČ:

29263140

DIČ:

CZ29263140

IČ:

DIČ:

Poznámka:

Soupis prací je sestaven s využitím Cenové soustavy ÚRS. Položky, které pochází z této cenové soustavy, jsou ve sloupci 'Cenová soustava' označeny popisem 'CS ÚRS' a úrovní příslušného kalendářního pololetí. Veškeré další informace vymezující popis a podmínky použití těchto položek z Cenové soustavy, které nejsou uvedeny přímo v soupisu prací, jsou neomezeně dálkově k dispozici na www.cs-urs.cz, sekce Cenové a technické podmínky. Rozpočet slouží výhradně a pouze pro výběr zhotovitele. Rozpočet je sestaven na základě vyhlášky č. 169/2016 Sb. Zhotovitel je povinen zkontrolovat rozpočet a doplnit chybějící položky. V opačném případě je zhotovitel povinen upozornit zadavatele na případné nedostatky. Ceny v nabídce musí vycházet nejen z předloženého soupisu výkonů, ale i ze znalosti celého projektu. Prostudování kompletní dokumentace je nutnou podmínkou předložení nabídky. Veškeré konstrukce se dodávají jako plně funkční celek.

Cena bez DPH

592 639,11

	Základ daně	Sazba daně	Výše daně
DPH základní	592 639,11	21,00%	124 454,21
snížená	0,00	15,00%	0,00

Cena s DPH

v CZK

717 093,32

REKAPITULACE ČLENĚNÍ SOUPISU PRACÍ

Stavba: Školící objekt - program OPŽP

Objekt: **D.1.4.2 - Ústřední vytápění - kotelna**

Místo: Kouřimská č.p. 1009, 284 01 Kutná Hora - Žižkov

Zadavatel: Ministerstvo vnitra

Uchazeč: Raeder&Falge s.r.o.

Datum: 25. 2. 2021

Projektant: Ateliér Velehradský,
s.r.o.

Zpracovatel:

Kód dílu - Popis

Cena celkem [CZK]

Náklady stavby celkem

592 639,11

731 - Kotelny

480 903,27

95A - Odkouření kaskády kondenzačních kotlů

111 735,84

SOUPIS PRACÍ

Stavba: Školící objekt - program OPŽP

Objekt: **D.1.4.2 - Ústřední vytápění - kotelna**

Místo: Kouřimská č.p. 1009, 284 01 Kutná Hora - Žižkov

Datum: 25. 2. 2021

Zadavatel: Ministerstvo vnitra

Projektant: Ateliér Velehradský,
s.r.o.

Uchazeč: Raeder&Falge s.r.o.

Zpracovatel:

PČ	Typ	Kód	Popis	MJ	Množství	J.cena [CZK]	Cena celkem [CZK]	Cenová soustava
----	-----	-----	-------	----	----------	--------------	-------------------	-----------------

Náklady soupisu celkem

592 639,11

D	731	Kotelny					480 903,27	
1	K	725540802R001	Demontáž odkouření kotlů	soubor	2,000	1 454,64	2 909,28	Vlastní
2	K	731200828R00	Demontáž kotlů ocelových na kapalná a plynná paliva o výkonu přes 75 do 100 kW	kus	2,000	4 363,92	8 727,84	RTS 20/ I
3	K	732110812R00	Demontáž rozdělovačů a sběračů přes 100 do DN 200	m	3,000	969,76	2 909,28	RTS 20/ I
4	K	724311811R00	Demontáž tlakových nádrží do 300 litrů	soubor	1,000	484,88	484,88	RTS 20/ I
5	K	PK1/2	Kaskáda dvou plynových kondezačních kotlů o výkonu 2x 12-90kW , montáž na stěnu v řadě	soubor	1,000	188 780,72	188 780,72	Vlastní
	P		<i>Poznámka k položce:</i> - Kaskáda dvou kondezačních kotlů o regulovaném výkonu 12-45kW montáž v řadě na stěnu s čidlem venkovní teploty a regulací pro ekvitermní provoz - Regulace topných okruhů pro 3 topné okruhy se směšovačem a regulací teploty zásobníku - Čidlo výstupní teploty NTC Nr.2 I=5800 2x - Rozšíření EA1 - montáž regulace a prokabelování je dodávkou provese SILNOPROUD A MaR					
6	K	731249126R00	Montáž ocelových kotlů do 50 kW (100 kW) na kapalná a plynná paliva přes 35 do 52 kW	soubor	2,000	6 061,00	12 122,00	RTS 20/ I
7	K	HVDT	HVDT pro hydraulickou kaskádu s přípojovacím závitem DN80, PN6, vč izolace odvzdušnění a vypouštění	kus	1,000	15 153,08	15 153,08	Vlastní
	P		<i>Poznámka k položce:</i> Součásti: ; Hydraulická výhybka s vestavěnou jímkou ; Tepelná izolace ; Rychloodvzdušňovač ; Kulový kohout s hadicovým hrdlem pro vypouštění resp. odkalování - nástěnná konzola					
8	K	732349103R00	Nádoby válcové tlakové Montáž anuloidu III - průtok 12 m3/hod	soubor	1,000	1 454,64	1 454,64	RTS 20/ I
9	K	NZ	D+M Neutralizační zařízení kondenzátu pro plynové kotle, max 70l/h	kus	1,000	15 637,96	15 637,96	Vlastní
10	K	OČ1	Oběhové čerpadlo Q=3m3/h; h=2,5m v.sl., 6/4"; PN10, vč dodávky izolace čerpadla	kus	1,000	1 454,64	1 454,64	Vlastní
	P		<i>Poznámka k položce:</i> Čerpadlo bude provozováno v režimu konstantního tlaku funkce čerpadla: Jednotlivé režimy: konstantní tlak, teplota, křivka, max. nebo min. křivky. Automatický redukováný noční provoz. Možnost sledování distribuce tepelné energie a spotřeby v systému. Izolační kryt je součástí dodávky. 1x analogový vstup, 2 reléové výstupy a 3x digitální výstupy. Vzduchem chlazená ovládací skříň.					
11	K	OČ2	Oběhové čerpadlo Q=2m3/h; h=3m v.sl., 6/4"; PN10, vč dodávky izolace čerpadla	kus	1,000	15 637,96	15 637,96	Vlastní

PČ	Typ	Kód	Popis	MJ	Množství	J.cena [CZK]	Cena celkem [CZK]	Genová soustava
P			<i>Poznámka k položce: Čerpadlo bude provozováno v režimu konstantního tlaku</i>					
12	K	OČ3	Oběhové čerpadlo Q=3m3/h; h=5m v.sl., 6/4"; PN10	kus	1,000	17 335,04	17 335,04	Vlastní
P			<i>Poznámka k položce: Čerpadlo bude provozováno v režimu konstantního tlaku</i>					
13	K	OČ4	Oběhové čerpadlo Q=3m3/h; h=5m v.sl., 6/4"; PN10, vč. dodávky izolace čerpadla	kus	1,000	17 335,04	17 335,04	Vlastní
P			<i>Poznámka k položce: Čerpadlo bude provozováno v režimu konstantního tlaku</i>					
14	K	CČ1	Nerezové čerpadlo pro cirkulaci teplé vody Q=2m3/h; h=3m.v.sl., 6/4"; PN10	kus	1,000	9 455,16	9 455,16	Vlastní
P			<i>Poznámka k položce: Čerpadlo bude provozováno v režimu konstantního tlaku</i>					
15	K	732429112R00	Čerpadla teplovodní Montáž čerpadel teplovodních oběhových spirálních DN 40	soubor	5,000	1 454,64	7 273,20	RTS 20/ I
16	K	732119193R001	Sdružený rozdělovač/sběrač 100x100m,délky 3,225m, izolace pur 40mm	soubor	1,000	27 275,08	27 275,08	Vlastní
P			<i>Poznámka k položce: viz. technologické schéma</i>					
17	K	732119193R00	Rozdělovače a sběrače dodávka těles ve specifikaci těles rozdělovačů a sběračů o délce 1 m, DN 150	kus	1,000	4 121,48	4 121,48	RTS 20/ I
18	K	732119292R00	Rozdělovače a sběrače dodávka těles ve specifikaci příplatek k ceně za montáž každých dalších i započatých 0,5 m délky tělesa, DN 125	kus	3,000	617,12	1 851,36	RTS 20/ I
19	K	ADZ1	D+M kompaktní automatické doplňovací zařízení pro soustavy s expanzní nádobou, splňuje požadavky ČSN EN1717	kus	1,000	23 077,04	23 077,04	Vlastní
20	K	ADZ2	D+M externí tlakové čidlo k doplňovacímu zařízení	kus	1,000	4 736,28	4 736,28	Vlastní
21	K	ZZ	Změkčovací zařízení pro úpravu topné vody, max průtok 1,2m3/h	kus	1,000	24 289,24	24 289,24	Vlastní
22	K	ZZ-mont	Montáž změkčovacího zařízení	kus	1,000	3 636,60	3 636,60	Vlastní
23	K	48466609R2	Nádoba expanzní průtočná, vodárenská s vakem, objem 60l, PN10, pro pitnou vodu	kus	1,000	16 929,04	16 929,04	Vlastní
P			<i>Poznámka k položce: EN2</i>					
24	K	48466205R	nádrž tlaková expanzní membránová; pro topné a chladicí soustavy; objem 50 l; d nádrže 409 mm; uložení: stojatý; max. přetlak do 6 bar; přetlak plynu 1,5 bar; prac. látka plyn; membrána vyměnitelná; prac. teplota do 70 °C; připojení R 3/4"; barva bílá, červená, šedá	kus	1,000	2 466,16	2 466,16	RTS 20/ I
P			<i>Poznámka k položce: EN1</i>					
25	K	732339104R00	Nádoby expanzní tlakové Montáž nádob expanzních tlakových o obsahu 50 l	soubor	1,000	969,76	969,76	RTS 20/ I
26	K	732339105R00	Nádoby expanzní tlakové Montáž nádob expanzních tlakových o obsahu 80 l	soubor	1,000	969,76	969,76	RTS 20/ I
27	K	4843875353R1	Zásobník na teplou vodu o objemu 500l s vnitřním trubkovým výměníkem 1,9m2, vstupy SV, TV, TVC, vč. systémové izolace 100mm	kus	1,000	52 731,28	52 731,28	Vlastní
P			<i>Poznámka k položce: ZTV</i>					
28	K	724319113R00	Tlakové nádrže stojaté montáž (tlaková nádrž ve specifikaci) o obsahu 500 l	kus	1,000	484,88	484,88	RTS 20/ I
P			<i>Poznámka k položce: z černého ocelového plechu, se základním nátěrem vnitřním i vnějším,</i>					
29	K	998731101R00	Přesun hmot pro kotelný umístěné ve výšce (hloubce) do 6 m	t	0,573	1 212,20	694,59	RTS 20/ I
P			<i>Poznámka k položce: vodorovně do 50 m</i>					
D 95A			Odkouření kaskády kondenzačních kotlů				111 735,84	
30	K	9500010	Třivrstvé (izolované) nerezové prodloužení DN150 - délky 940mm	kus	12,000	3 712,00	44 544,00	Vlastní
31	K	9500011	Kotvící nerez objímka DN150	kus	6,000	1 576,44	9 458,64	Vlastní
32	K	9500012	Spona (objímka) DN150	kus	14,000	155,44	2 176,16	Vlastní
33	K	9500012a	Těsnění DN150	kus	22,000	111,36	2 449,92	Vlastní
34	K	9500013	Revizní T-kus DN150 (nerez)	kus	1,000	3 837,28	3 837,28	Vlastní

PČ	Typ	Kód	Popis	MJ	Množství	J.cena [CZK]	Cena celkem [CZK]	Cenová soustava
35	K	9500013a	Nerez koleno 87° DN150	kus	1,000	2 988,16	2 988,16	Vlastní
36	K	9500014	Podpůrný díl pro konzolu DN150	kus	1,000	1 189,00	1 189,00	Vlastní
37	K	950007	Komínová hlavice DN160, nerez	kus	1,000	1 402,44	1 402,44	Vlastní
38	K	9500015	Konzola pro komínový systém	kus	1,000	2 181,96	2 181,96	Vlastní
39	K	9500016MONT	Montáž fasádního nerezového komínu	soubor	1,000	24 244,00	24 244,00	Vlastní
P			<i>Poznámka k položce: vč. montážní plošiny pro montáž komínu</i>					
40	K	950002	Kaskádový systém odkouření pro 2 kotle d160	soubor	1,000	4 927,68	4 927,68	Vlastní
41	K	950003	Trubka d160 - 1,0m	kus	2,000	823,60	1 647,20	Vlastní
42	K	950003A	Trubka d160 - 2,0m	kus	1,000	1 453,48	1 453,48	Vlastní
43	K	950004	Koleno 160/90°	kus	2,000	823,60	1 647,20	Vlastní
44	K	950006	Přechod na plastové potrubí d160	kus	1,000	1 527,72	1 527,72	Vlastní
45	K	950007MONT	Montáž plastového odkouření	soubor	1,000	6 061,00	6 061,00	Vlastní

KRYCÍ LIST SOUPISU PRACÍ

Stavba:

Školící objekt - program OPŽP

Objekt:

D.1.4.3 - Vzduchotechnik a chlazení - větrání s rekuperací

KSO:

Místo: Kouřimská č.p. 1009, 284 01 Kutná Hora - Žižkov

Zadavatel:

Ministerstvo vnitra

Uchazeč:

Raeder&Falge s.r.o.

Projektant:

Ateliér Velehradský, s.r.o.

Zpracovatel:

CC-CZ:

Datum: 25. 2. 2021

IČ:

00007064

DIČ:

CZ00007064

IČ:

28714989

DIČ:

CZ28714989

IČ:

29263140

DIČ:

CZ29263140

IČ:

DIČ:

Poznámka:

Soupis prací je sestaven s využitím Cenové soustavy ÚRS. Položky, které pochází z této cenové soustavy, jsou ve sloupci 'Genová soustava' označeny popisem 'CS ÚRS' a úrovní příslušného kalendářního pololetí. Veškeré další informace vymezující popis a podmínky použití těchto položek z Cenové soustavy, které nejsou uvedeny přímo v soupisu prací, jsou neomezeně dálkově k dispozici na www.cs-urs.cz, sekce Cenové a technické podmínky. Rozpočet slouží výhradně a pouze pro výběr zhotovitele. Rozpočet je sestaven na základě vyhlášky č. 169/2016 Sb. Zhotovitel je povinen zkontrolovat rozpočet a doplnit chybějící položky. V opačném případě je zhotovitel povinen upozornit zadavatele na případné nedostatky. Ceny v nabídce musí vycházet nejen z předloženého soupisu výkonů, ale i ze znalosti celého projektu. Prostudování kompletní dokumentace je nutnou podmínkou předložení nabídky. Veškeré konstrukce se dodávají jako plně funkční celek.

Cena bez DPH

2 808 885,53

	Základ daně	Sazba daně	Výše daně
DPH základní	2 808 885,53	21,00%	589 865,96
DPH snížená	0,00	15,00%	0,00

Cena s DPH

v CZK

3 398 751,49

REKAPITULACE ČLENĚNÍ SOUPISU PRACÍ

Stavba: Školící objekt - program OPŽP

Objekt: **D.1.4.3 - Vzduchotechnik a chlazení - větrání s rekuperací**

Místo: Kouřimská č.p. 1009, 284 01 Kutná Hora - Žižkov

Zadavatel: Ministerstvo vnitra

Uchazeč: Raeder&Falge s.r.o.

Datum: 25. 2. 2021

Projektant: Ateliér Velehradský,
s.r.o.

Zpracovatel:

Kód dílu - Popis

Cena celkem [CZK]

Náklady stavby celkem

2 808 885,53

61 - Úpravy povrchů vnitřní	10 842,72
783 - Nátěry	119 628,13
94 - Lešení a stavební výtahy	20 880,00
96 - Bourání konstrukcí	10 120,23
99 - Staveništní přesun hmot	285,90
713 - Izolace tepelné	192 705,04
728 - Vzduchotechnika	1 263 141,45
728A - Vzduchotechnika - strojní zařízení	1 114 025,47
767 - Konstrukce zámečnické	55 673,25
D96 - Přesuny suti a vybouraných hmot	10 742,22
VN - Vedlejší náklady	10 841,12

SOUPIS PRACÍ

Stavba: Školící objekt - program OPŽP

Objekt: **D.1.4.3 - Vzduchotechnika a chlazení - větrání s rekuperací**

Místo: Kouřimská č.p. 1009, 284 01 Kutná Hora - Žižkov

Datum: 25. 2. 2021

Zadavatel: Ministerstvo vnitra

Projektant: Ateliér Velehradský,
s.r.o.

Uchazeč: Raeder&Falge s.r.o.

Zpracovatel:

PČ	Typ	Kód	Popis	MJ	Množství	J.cena [CZK]	Cena celkem [CZK]	Cenová soustava
----	-----	-----	-------	----	----------	--------------	-------------------	-----------------

Náklady soupisu celkem

2 808 885,53

D	61	Úpravy povrchů vnitřní					10 842,72	
1	K	612401191RT2	Omítky malých ploch vnitřních stěn do 0,09 m2, vápennou štukovou omítkou	kus	20,000	99,45	1 989,00	RTS 20/ I
			<i>Poznámka k položce: jakoukoliv maltou, z pomocného pracovního lešení o výšce podlahy do 1900 mm a pro zatížení do 1,5 kPa,</i>					
2	K	611401211RT2	Omítka malých ploch na stropěch přes 0,09 do 0,25 m2, vápennou štukovou omítkou	kus	14,000	234,77	3 286,78	RTS 20/ I
			<i>Poznámka k položce: jakoukoliv maltou, z pomocného pracovního lešení o výšce podlahy do 1900 mm a pro zatížení do 1,5 kPa,</i>					
3	K	612401291RT2	Omítky malých ploch vnitřních stěn přes 0,09 do 0,25 m2, vápennou štukovou omítkou	kus	10,000	200,66	2 006,60	RTS 20/ I
			<i>Poznámka k položce: jakoukoliv maltou, z pomocného pracovního lešení o výšce podlahy do 1900 mm a pro zatížení do 1,5 kPa,</i>					
4	K	612403399RT2	Hrubá výplň rýh ve stěnách, jakoukoliv maltou maltou ze suchých směsí jakékoliv šířky	m2	6,000	306,04	1 836,24	RTS 20/ I
			<i>Poznámka k položce: jakékoliv šířky rýhy,</i>					
5	K	611403399RT2	Hrubé zaplnění rýh ve stropěch maltou ze suchých směsí jakékoliv šířky	m2	5,000	344,82	1 724,10	RTS 20/ I

D	783	Nátěry					119 628,13	
6	K	789 12-2151T00	Úpravy povrchů třídy II ocel kčí., odstranění rzi pomocí ručního nářadí, St3, zrezivění B	m2	2,500	74,36	185,90	Vlastní
7	K	789 12-2220T00	Úpravy povrchů ocel kčí - oprášením	m2	2,500	74,36	185,90	Vlastní
8	K	789 12-2240T00	Úpravy povrchů ocel. kčí - odmaštění	m2	2,500	74,36	185,90	Vlastní
9	K	789 12-2250T00	Úpravy povrchů ocel. kčí - oklepem	m2	0,300	74,36	22,31	Vlastní
10	K	789 32-2110T00	Zhotovení nátěru ocelových konstrukcí třídy II, základní a mezivrstvy, jednosložkový do 40µm 1x	m2	2,500	222,95	557,38	Vlastní
11	K	789 32-2120T00	Zhotovení nátěru ocelových konstrukcí třídy II, vrchní, jednosložkový do 40µm	m2	7,500	371,55	2 786,63	Vlastní
12	K	789 13-4240T00	Úprava povrchu do DN600 - odmaštěním	m2	99,400	148,60	14 770,84	Vlastní
13	K	789 13-4220T00	Úprava povrchu do DN600 - oprášením	m2	99,400	148,60	14 770,84	Vlastní
14	K	789 33-3210T00	Zhotovení nátěru potrubí dvousložkového do DN600, do 40µm (základní a mezivrstva)	m2	99,400	148,60	14 770,84	Vlastní
15	K	789 33-3220T00	Zhotovení nátěru potrubí dvousložkového vrchního do DN600 do 40µm (vrchní)	m2	298,200	148,60	44 312,52	Vlastní
16	K	24621591R1	Barva základní antikorozní, barva RAL dle projektu stavby	l	13,916	445,90	6 205,14	Vlastní
17	K	24621537.AR1	Email syntetický, barva RAL dle projektu stavby	l	41,748	445,90	18 615,43	Vlastní
18	K	24642030R	ředitel syntetické; S 6006; pro syntetické nátěrové hmoty, pro olejové nátěrové hmoty; pro nátěr štětce	kg	10,000	225,85	2 258,50	RTS 20/ I

D 94 Lešení a stavební výtahy

20 880,00

PČ	Typ	Kód	Popis	MJ	Množství	J.cena [CZK]	Cena celkem [CZK]	cenová soustava
19	K	941955002R00	Lešení lehké pracovní pomocné pomocné, o výšce lešeňové podlahy přes 1,2 do 1,9 m	m2	250,000	83,52	20 880,00	RTS 20/ I
D 96 Bourání konstrukcí							10 120,23	
20	K	971033231R00	Vybourání otvorů ve zdivu cihelném z jakýchkoliv cihel pálených na jakoukoliv maltu vápenou nebo vápenocementovou, plochy do 0,0225 m2, tloušťky do 150 mm	kus	15,000	33,87	508,05	RTS 20/ I
P			<i>Poznámka k položce: základovém nebo nadzákladovém,</i>					
21	K	971033241R00	Vybourání otvorů ve zdivu cihelném z jakýchkoliv cihel pálených na jakoukoliv maltu vápenou nebo vápenocementovou, plochy do 0,0225 m2, tloušťky do 300 mm	kus	10,000	51,45	514,50	RTS 20/ I
P			<i>Poznámka k položce: základovém nebo nadzákladovém,</i>					
22	K	971033251R00	Vybourání otvorů ve zdivu cihelném z jakýchkoliv cihel pálených na jakoukoliv maltu vápenou nebo vápenocementovou, plochy do 0,0225 m2, tloušťky do 450 mm	kus	6,000	129,99	779,94	RTS 20/ I
P			<i>Poznámka k položce: základovém nebo nadzákladovém,</i>					
23	K	971033431R00	Vybourání otvorů ve zdivu cihelném z jakýchkoliv cihel pálených na jakoukoliv maltu vápenou nebo vápenocementovou, plochy do 0,25 m2, tloušťky do 150 mm	kus	14,000	165,96	2 323,44	RTS 20/ I
P			<i>Poznámka k položce: základovém nebo nadzákladovém,</i>					
24	K	971033441R00	Vybourání otvorů ve zdivu cihelném z jakýchkoliv cihel pálených na jakoukoliv maltu vápenou nebo vápenocementovou, plochy do 0,25 m2, tloušťky do 300 mm	kus	10,000	308,05	3 080,50	RTS 20/ I
P			<i>Poznámka k položce: základovém nebo nadzákladovém,</i>					
25	K	971033451R00	Vybourání otvorů ve zdivu cihelném z jakýchkoliv cihel pálených na jakoukoliv maltu vápenou nebo vápenocementovou, plochy do 0,25 m2, tloušťky do 450 mm	kus	5,000	582,76	2 913,80	RTS 20/ I
P			<i>Poznámka k položce: základovém nebo nadzákladovém,</i>					
D 99 Staveništní přesun hmot							285,90	
26	K	998011002R00	Přesun hmot pro budovy s nosnou konstrukcí zděnou výšky přes 6 do 12 m	t	1,542	185,41	285,90	RTS 20/ I
P			<i>Poznámka k položce: přesun hmot pro budovy občanské výstavby (JKSO 801), budovy pro bydlení (JKSO 803) budovy pro výrobu a služby (JKSO 812) s nosnou svislou konstrukcí zděnou z cihel nebo tvárnic nebo kovovou</i>					
D 713 Izolace tepelné							192 705,04	
27	K	63153564R	rohož, pas izolační pro tech. zařízení; minerální vlákno; tl. 40,0 mm; kašírování ocelové pletivo; obj. hmotnost 65,00 kg/m3; hydrofobizováno	m2	6,000	422,52	2 535,12	RTS 20/ I
28	K	63153564R1	Lamelový skružovatelný pás ze skelné vlny 25kg/m3 5000x1000x 60 mm, l=0,045W/(m.K) a AL folií	m2	169,429	458,74	77 723,86	Vlastní
29	K	63153564R2	Lamelový skružovatelný pás ze skelné vlny 25kg/m3 5000x1000x 80 mm, l=0,045W/(m.K) a AL folií	m2	60,008	543,25	32 599,35	Vlastní
30	K	71331112101	Izolační přivařovací trn d4mm pro kotvení izolace tl.100, včetně dodávky samosvorné úchytky	ks	3 296,113	7,74	25 511,91	Vlastní
31	K	71331112101a	Navaření trnů na 4hr. potrubí	ks	3 296,113	2,32	7 646,98	Vlastní
32	K	713411121R00	Montáž tepelné izolace potrubí a ohybů pásy nebo rohožemi pásy LSP (lamelové skružovací pásy) připevněnými ocelovým drátem , jednovrstvá	m2	235,437	194,77	45 856,06	RTS 20/ I
P			<i>Poznámka k položce: bez povrchové úpravy</i>					
33	K	998713102R00	Přesun hmot pro izolace tepelné v objektech výšky do 12 m	t	0,956	870,04	831,76	RTS 20/ I
P			<i>Poznámka k položce: 50 m vodorovně</i>					
D 728 Vzduchotechnika							1 263 141,45	
34	K	728112812R00	Demontáž potrubí plechového kruhového do průměru d 200 mm	m	40,000	173,84	6 953,60	RTS 20/ I
35	K	728111813R00	Demontáž potrubí plechového čtyřhranného do průřezu 0,07 m2	m	30,000	181,08	5 432,40	RTS 20/ I

PČ	Typ	Kód	Popis	MJ	Množství	J.cena [CZK]	Cena celkem [CZK]	Cenová soustava
36	K	728611822R00	Demontáž ventilátorů radiálních nízkotlakých potrubních, , do průměru d 200 mm	kus	8,000	603,61	4 828,88	RTS 20/ I
37	K	728614821R00	Demontáž ventilátorů axiálních nízkotlakých potrubních, do průměru d 200 mm	kus	9,000	603,61	5 432,49	RTS 20/ I
38	K	42981161R	potrubí spirálně vinuté; pozinkovaný plech; pr. 100,0 mm; l = 3 000 mm; použití pro rozvody vzduchu	kus	1,000	289,73	289,73	RTS 20/ I
39	K	42981162R	potrubí spirálně vinuté; pozinkovaný plech; pr. 125,0 mm; l = 3 000 mm; použití pro rozvody vzduchu	kus	6,000	368,20	2 209,20	RTS 20/ I
40	K	42981163R	potrubí spirálně vinuté; pozinkovaný plech; pr. 150,0 mm; l = 3 000 mm; použití pro rozvody vzduchu	kus	1,000	449,08	449,08	RTS 20/ I
41	K	42981164R	potrubí spirálně vinuté; pozinkovaný plech; pr. 160,0 mm; l = 3 000 mm; použití pro rozvody vzduchu	kus	28,333	461,15	13 065,76	RTS 20/ I
42	K	42981166R	potrubí spirálně vinuté; pozinkovaný plech; pr. 200,0 mm; l = 3 000 mm; použití pro rozvody vzduchu	kus	9,000	616,89	5 552,01	RTS 20/ I
43	K	42981168R	potrubí spirálně vinuté; pozinkovaný plech; pr. 250,0 mm; l = 3 000 mm; použití pro rozvody vzduchu	kus	30,600	767,79	23 494,37	RTS 20/ I
44	K	42981170R	potrubí spirálně vinuté; pozinkovaný plech; pr. 315,0 mm; l = 3 000 mm; použití pro rozvody vzduchu	kus	32,400	999,57	32 386,07	RTS 20/ I
45	K	42981171R	potrubí spirálně vinuté; pozinkovaný plech; pr. 355,0 mm; l = 3 000 mm; použití pro rozvody vzduchu	kus	2,800	1 175,82	3 292,30	RTS 20/ I
46	K	42981172R	potrubí spirálně vinuté; pozinkovaný plech; pr. 400,0 mm; l = 3 000 mm; použití pro rozvody vzduchu	kus	2,133	1 465,56	3 126,04	RTS 20/ I
47	K	42981173R	potrubí spirálně vinuté; pozinkovaný plech; pr. 450,0 mm; l = 3 000 mm; použití pro rozvody vzduchu	kus	3,133	1 866,35	5 847,27	RTS 20/ I
48	K	728112111R00	Montáž kruhového plechového potrubí do průměru d 100 mm	m	3,000	115,89	347,67	RTS 20/ I
49	K	728112112R00	Montáž kruhového plechového potrubí do průměru d 200 mm	m	133,000	153,62	20 431,46	RTS 20/ I
50	K	728112113R00	Montáž kruhového plechového potrubí do průměru d 300 mm	m	91,800	204,74	18 795,13	RTS 20/ I
51	K	728112114R00	Montáž kruhového plechového potrubí do průměru d 400 mm	m	112,000	233,95	26 202,40	RTS 20/ I
52	K	728112115R00	Montáž kruhového plechového potrubí do průměru d 500 mm	m	9,400	310,92	2 922,65	RTS 20/ I
53	K	4298150103R	potrubí hadice ohebná; hliníkový spirálovitě stáčený a profilovaný pás; pr. 125,0 mm; l = 1 000 mm; tepl. odolnost -30 až 200 °C; použití pro dopravu čistého vzduchu	kus	11,000	105,03	1 155,33	RTS 20/ I
54	K	4298150105R	potrubí hadice ohebná; hliníkový spirálovitě stáčený a profilovaný pás; pr. 160,0 mm; l = 5 000 mm; tepl. odolnost -30 až 200 °C; použití pro dopravu čistého vzduchu	kus	8,000	575,84	4 606,72	RTS 20/ I
55	K	4298150106R	potrubí hadice ohebná; hliníkový spirálovitě stáčený a profilovaný pás; pr. 200,0 mm; l = 5 000 mm; tepl. odolnost -30 až 200 °C; použití pro dopravu čistého vzduchu	kus	1,000	680,87	680,87	RTS 20/ I
56	K	728115112R00	Montáž kruhového ohebného potrubí neizolovaného z Al laminátových hadic nebo z Al fólie, do průměru d 200 mm	m	56,000	92,13	5 159,28	RTS 20/ I
57	K	42982307R0Ta	SV 100 spojka vnitřní, s těsněním	ks	2,000	70,02	140,04	Vlastní
58	K	42982307R1Ta	SV 125 spojka vnitřní, s těsněním	ks	8,000	73,64	589,12	Vlastní
59	K	42982307R2Ta	SV 160 spojka vnitřní, s těsněním	ks	25,000	82,09	2 052,25	Vlastní
60	K	42982307R3Ta	SV 200 spojka vnitřní, s těsněním	ks	10,000	95,37	953,70	Vlastní
61	K	42982307R5Ta	SV 250 spojka vnitřní, s těsněním	ks	30,000	120,72	3 621,60	Vlastní
62	K	42982307R7Ta	SV 315 spojka vnitřní, s těsněním	ks	20,000	169,01	3 380,20	Vlastní
63	K	42982307R8Ta	SV 355 spojka vnitřní, s těsněním	ks	3,000	225,75	677,25	Vlastní
64	K	42982307R9Ta	SV 400 spojka vnitřní, s těsněním	ks	2,000	247,48	494,96	Vlastní
65	K	42982307R10Ta	SV 450 spojka vnitřní, s těsněním	ks	2,000	299,39	598,78	Vlastní
66	K	728212512R00	Montáž tvarovky pro kruhové plechové potrubí do průměru d 200 mm, - vnitřní, vnější nebo pružné spojky	kus	45,000	41,69	1 876,05	RTS 20/ I
67	K	728212513R00	Montáž tvarovky pro kruhové plechové potrubí do průměru d 300 mm, - vnitřní, vnější nebo pružné spojky	kus	30,000	60,12	1 803,60	RTS 20/ I
68	K	728212514R00	Montáž tvarovky pro kruhové plechové potrubí do průměru d 400 mm, - vnitřní, vnější nebo pružné spojky	kus	25,000	91,27	2 281,75	RTS 20/ I

PČ	Typ	Kód	Popis	MJ	Množství	J.cena [CZK]	Cena celkem [CZK]	Cenová soustava
69	K	728212514R00	Montáž tvarovky pro kruhové plechové potrubí do průměru d 400 mm, - vnitřní, vnější nebo pružné spojky	kus	2,000	91,27	182,54	RTS 20/ I
70	K	42982200-15/315	Oblouk segmentový 15°, d 315 mm Pz plech, s těsněním	kus	1,000	352,51	352,51	Vlastní
71	K	42982200-45/160	Oblouk segmentový 45°, d 160 mm Pz plech, s těsněním	kus	15,000	164,18	2 462,70	Vlastní
72	K	42982200-30/200	Oblouk lisovaný 30°, d 200 mm Pz plech, s těsněním	kus	2,000	247,48	494,96	Vlastní
73	K	42982200-30/250	Oblouk segmentový 30°, d 250 mm Pz plech, s těsněním	kus	2,000	317,50	635,00	Vlastní
74	K	42982200-30/315	Oblouk segmentový 30°, d 315 mm Pz plech, s těsněním	kus	2,000	386,31	772,62	Vlastní
75	K	42982200-45/250	Oblouk segmentový 45°, d 250 mm Pz plech, s těsněním	kus	8,000	350,09	2 800,72	Vlastní
76	K	42982200-45/315	Oblouk segmentový 45°, d 315 mm Pz plech, s těsněním	kus	5,000	433,39	2 166,95	Vlastní
77	K	42982200-45/450	Oblouk segmentový 45°, d 450 mm Pz plech, s těsněním	kus	2,000	726,74	1 453,48	Vlastní
78	K	42982200-90/125	Oblouk lisovaný 90°, d 125 mm Pz plech, s těsněním	kus	10,000	150,90	1 509,00	Vlastní
79	K	42982200-90/160	Oblouk lisovaný 90°, d 160 mm Pz plech, s těsněním	kus	29,000	224,54	6 511,66	Vlastní
80	K	42982200-90/200	Oblouk lisovaný 90°, d 200 mm Pz plech, s těsněním	kus	12,000	309,05	3 708,60	Vlastní
81	K	42982200-90/250	Oblouk segmentový 90°, d 250 mm Pz plech, s těsněním	kus	14,000	404,42	5 661,88	Vlastní
82	K	42982200-90/315	Oblouk segmentový 90°, d 315 mm Pz plech, s těsněním	kus	24,000	531,17	12 748,08	Vlastní
83	K	42982200-90/355	Oblouk segmentový 90°, d 355 mm Pz plech, s těsněním	kus	2,000	683,28	1 366,56	Vlastní
84	K	42982200-90/450	Oblouk segmentový 90°, d 450 mm Pz plech, s těsněním	kus	4,000	950,08	3 800,32	Vlastní
85	K	728212112R00	Montáž tvarovky pro kruhové plechové potrubí do průměru d 200 mm, - oblouku	kus	68,000	110,47	7 511,96	RTS 20/ I
86	K	728212113R00	Montáž tvarovky pro kruhové plechové potrubí do průměru d 300 mm, - oblouku	kus	26,000	175,00	4 550,00	RTS 20/ I
87	K	728212114R00	Montáž tvarovky pro kruhové plechové potrubí do průměru d 400 mm, - oblouku	kus	34,000	250,96	8 532,64	RTS 20/ I
88	K	728212115R00	Montáž tvarovky pro kruhové plechové potrubí do průměru d 500 mm, - oblouku	kus	4,000	475,04	1 900,16	RTS 20/ I
89	K	42982345/160/160	OBJ 45° 160/160 odbočka jednostranná, s těsněním	kus	6,000	455,12	2 730,72	Vlastní
90	K	42982390/125/100	OBJ 90° 125/100 odbočka jednostranná, s těsněním	kus	2,000	178,67	357,34	Vlastní
91	K	42982390/160/100	OBJ 90° 160/100 odbočka jednostranná, s těsněním	kus	1,000	204,02	204,02	Vlastní
92	K	42982390/160/125	OBJ 90° 160/125 odbočka jednostranná, s těsněním	kus	2,000	225,75	451,50	Vlastní
93	K	42982390/160/160	OBJ 90° 160/160 odbočka jednostranná, s těsněním	kus	19,000	284,90	5 413,10	Vlastní
94	K	42982390/200/150	OBJ 90° 200/150 odbočka jednostranná, s těsněním	kus	1,000	340,43	340,43	Vlastní
95	K	42982390/200/160	OBJ 90° 200/160 odbočka jednostranná, s těsněním	kus	10,000	338,02	3 380,20	Vlastní
96	K	42982390/200/200	OBJ 90° 200/200 odbočka jednostranná, s těsněním	kus	3,000	406,83	1 220,49	Vlastní

PČ	Typ	Kód	Popis	MJ	Množství	J.cena [CZK]	Cena celkem [CZK]	Cenová soustava
97	K	429823090/250/160	OBJ 90° 250/160 odbočka jednostranná, s těsněním	kus	8,000	491,34	3 930,72	Vlastní
98	K	429823090315/125	OBJ 90° 315/125 odbočka jednostranná, s těsněním	kus	1,000	761,75	761,75	Vlastní
99	K	429823090315/250	OBJ 90° 315/250 odbočka jednostranná, s těsněním	kus	2,000	828,15	1 656,30	Vlastní
100	K	429823090315/160	OBJ 90° 315/160 odbočka jednostranná, s těsněním	kus	5,000	761,75	3 808,75	Vlastní
101	K	429823090315/315	OBJ 90° 315/315 odbočka jednostranná, s těsněním	kus	6,000	994,74	5 968,44	Vlastní
102	K	429823090400/315	OBJ 90° 400/315 odbočka jednostranná, s těsněním	kus	1,000	1 288,10	1 288,10	Vlastní
103	K	429823090355/315	OBJ 90° 355/315 odbočka jednostranná, s těsněním	kus	1,000	1 190,31	1 190,31	Vlastní
104	K	429823090450/250	OBJ 90° 450/250 odbočka jednostranná, s těsněním	kus	1,000	1 255,50	1 255,50	Vlastní
105	K	728212312R00	Montáž tvarovky pro kruhové plechové potrubí do průměru d 200 mm, - jednostranné nebo oboustranné odbočky nebo kalhotového kusu	kus	44,000	160,26	7 051,44	RTS 20/ I
106	K	728212313R00	Montáž tvarovky pro kruhové plechové potrubí do průměru d 300 mm, - jednostranné nebo oboustranné odbočky nebo kalhotového kusu	kus	8,000	245,52	1 964,16	RTS 20/ I
107	K	728212314R00	Montáž tvarovky pro kruhové plechové potrubí do průměru d 400 mm, - jednostranné nebo oboustranné odbočky nebo kalhotového kusu	kus	16,000	418,46	6 695,36	RTS 20/ I
108	K	728212315R00	Montáž tvarovky pro kruhové plechové potrubí do průměru d 500 mm, - jednostranné nebo oboustranné odbočky nebo kalhotového kusu	kus	2,000	635,60	1 271,20	RTS 20/ I
109	K	42982308125/100	R125/100 přechod osový, s těsněním	kus	1,000	374,24	374,24	Vlastní
110	K	42982308160/125	R160/125 přechod osový, s těsněním	kus	3,000	417,70	1 253,10	Vlastní
111	K	42982308200/160	R200/160 přechod osový, s těsněním	kus	9,000	486,51	4 378,59	Vlastní
112	K	42982308250/160	R250/160 přechod osový, s těsněním	kus	6,000	281,28	1 687,68	Vlastní
113	K	42982308250/200	R250/200 přechod osový, s těsněním	kus	6,000	290,94	1 745,64	Vlastní
114	K	42982308315/160	R315/160 přechod osový, s těsněním	kus	1,000	311,46	311,46	Vlastní
115	K	42982308315/250	R315/250 přechod osový, s těsněním	kus	9,000	342,85	3 085,65	Vlastní
116	K	42982308355/250	R355/250 přechod osový, s těsněním	kus	1,000	432,18	432,18	Vlastní
117	K	42982308400/355	R400/355 přechod osový, s těsněním	kus	2,000	548,07	1 096,14	Vlastní
118	K	42982308450/400	R450/400 přechod osový, s těsněním	kus	2,000	665,17	1 330,34	Vlastní
119	K	728212212R00	Montáž tvarovky pro kruhové plechové potrubí do průměru d 200 mm, - osového nebo pravoúhlého přechodu	kus	13,000	230,95	3 002,35	RTS 20/ I
120	K	728212213R00	Montáž tvarovky pro kruhové plechové potrubí do průměru d 300 mm, - osového nebo pravoúhlého přechodu	kus	12,000	143,05	1 716,60	RTS 20/ I
121	K	728212214R00	Montáž tvarovky pro kruhové plechové potrubí do průměru d 400 mm, - osového nebo pravoúhlého přechodu	kus	11,000	174,27	1 916,97	RTS 20/ I
122	K	728212215R00	Montáž tvarovky pro kruhové plechové potrubí do průměru d 500 mm, - osového nebo pravoúhlého přechodu	kus	2,000	606,62	1 213,24	RTS 20/ I
123	K	42982308SK250/160	Sedlový kus 250/160, s těsněním	kus	1,000	100,20	100,20	Vlastní

PČ	Typ	Kód	Popis	MJ	Množství	J.cena [CZK]	Cena celkem [CZK]	Cenová soustava
124	K	42982308SK315/250	Sedlový kus 315/250, s těsněním	kus	1,000	178,67	178,67	Vlastní
125	K	42982308SK355/315	Sedlový kus 355/315, s těsněním	kus	1,000	260,76	260,76	Vlastní
126	K	42982308SK355/250	Sedlový kus 355/250, s těsněním	kus	1,000	182,29	182,29	Vlastní
127	K	42982308SK400/315	Sedlový kus 400/315, s těsněním	kus	1,000	260,76	260,76	Vlastní
128	K	42982308SK400/250	Sedlový kus 400/250, s těsněním	kus	1,000	182,29	182,29	Vlastní
129	K	42982308SK450/160	Sedlový kus 450/160, s těsněním	kus	1,000	125,55	125,55	Vlastní
130	K	42982308SK450/250	Sedlový kus 450/250, s těsněním	kus	1,000	143,66	143,66	Vlastní
131	K	728212512R001	Montáž nástavce a sedlového kusu	kus	8,000	89,64	717,12	Vlastní
132	K	42982308Z160	Zátka vnitřní d160, s těsněním	kus	2,000	55,53	111,06	Vlastní
133	K	42982308Z200	Zátka vnitřní d200, s těsněním	kus	2,000	71,23	142,46	Vlastní
134	K	42982308Z355	Zátka vnitřní d355, s těsněním	kus	1,000	252,31	252,31	Vlastní
135	K	7282127303T00	Montáž koncového krytu DN160	kus	2,000	27,77	55,54	Vlastní
136	K	7282127305T00	Montáž koncového krytu DN200	kus	2,000	35,01	70,02	Vlastní
137	K	7282127303T0A1	Montáž koncového krytu DN355	kus	1,000	126,76	126,76	Vlastní
138	K	72972622T	Talířový ventil přívodní kovový DN125, KI125	kus	1,000	92,96	92,96	Vlastní
	P		<i>Poznámka k položce: vč montážního kroužku</i>					
139	K	72972623T	Talířový ventil přívodní kovový DN160, KI160	kus	9,000	140,04	1 260,36	Vlastní
	P		<i>Poznámka k položce: vč montážního kroužku</i>					
140	K	72972611T	Talířový ventil odvodní kovový DN125, KO 125 talířový ventil odvodní DN125	kus	1,000	92,96	92,96	Vlastní
	P		<i>Poznámka k položce: vč montážního kroužku</i>					
141	K	72972613T	Talířový ventil odvodní kovový DN160, KO 160, KO 160 talířový ventil odvodní DN160	kus	28,000	140,04	3 921,12	Vlastní
	P		<i>Poznámka k položce: vč montážního kroužku</i>					
142	K	72972614T	Talířový ventil odvodní kovový DN200, KO 200	kus	2,000	182,29	364,58	Vlastní
	P		<i>Poznámka k položce: vč montážního kroužku</i>					
143	K	728413522R00	Montáž talířového ventilu kruhového, do průměru d 200 mm	kus	41,000	139,92	5 736,72	RTS 20/ I
144	K	7284135-SM0	Stěnová jednořadá hliníková mřížka s pevnými lamelami 100/100mm vč. upínacího rámečku, materiál AL, přední lamely horizontální	kus	4,000	426,15	1 704,60	Vlastní
	P		<i>Poznámka k položce: barevné provedení dle požadavků stavby</i>					
145	K	7284135-SM1	Stěnová dvouřadá hliníková mřížka s pevnými lamelami 300/150mm vč. upínacího rámečku, materiál AL, přední lamely horizontální, druhá řada nastavitelná	kus	2,000	698,37	1 396,74	Vlastní
	P		<i>Poznámka k položce: barevné provedení dle požadavků stavby</i>					
146	K	7284135-SM2	Stěnová dvouřadá hliníková mřížka s pevnými lamelami 400/300mm vč. upínacího rámečku, materiál AL, přední lamely horizontální, druhá řada nastavitelná	kus	20,000	1 195,32	23 906,40	Vlastní
	P		<i>Poznámka k položce: barevné provedení dle požadavků stavby</i>					
147	K	7284135-SM3	Stěnová dvouřadá hliníková mřížka s pevnými lamelami 400/400mm vč. upínacího rámečku, materiál AL, přední lamely horizontální, druhá řada nastavitelná	kus	6,000	1 453,48	8 720,88	Vlastní

PČ	Typ	Kód	Popis	MJ	Množství	J.cena [CZK]	Cena celkem [CZK]	Genová soustava
P			<i>Poznámka k položce: barevné provedení dle požadavků stavby</i>					
148	K	728415111R00	Mřížky, regulátory montáž čtyřhranné větrací nebo ventilační mřížky, do průřezu 0,04 m2,	kus	4,000	149,09	596,36	RTS 20/ I
149	K	728415112R00	Mřížky, regulátory montáž čtyřhranné větrací nebo ventilační mřížky, do průřezu 0,10 m2,	kus	2,000	209,45	418,90	RTS 20/ I
150	K	728415113R00	Mřížky, regulátory montáž čtyřhranné větrací nebo ventilační mřížky, do průřezu 0,15 m2,	kus	20,000	358,60	7 172,00	RTS 20/ I
151	K	728415114R00	Mřížky, regulátory montáž čtyřhranné větrací nebo ventilační mřížky, do průřezu 0,20 m2,	kus	6,000	436,01	2 616,06	RTS 20/ I
152	K	429 8099T01	Kruhový tlumič hluku, plášť z pozink plechu, d160, dl600mm	kus	9,000	810,72	7 296,48	Vlastní
153	K	429 8099T02	Kruhový tlumič hluku, plášť z pozink plechu, d200, dl600mm	kus	3,000	963,36	2 890,08	Vlastní
154	K	429 8099T003	Kruhový tlumič hluku, plášť z pozink plechu, d250, dl900mm	kus	4,000	1 425,72	5 702,88	Vlastní
155	K	429 8099T004	Kruhový tlumič hluku, plášť z pozink plechu, d315, dl900mm	kus	5,000	1 804,78	9 023,90	Vlastní
156	K	728312123R00	Montáž tlumiče hluku do kruhového potrubí, , do průměru d 300 mm	kus	16,000	248,31	3 972,96	RTS 20/ I
157	K	728312124R00	Montáž tlumiče hluku do kruhového potrubí, , do průměru d 400 mm	kus	5,000	451,26	2 256,30	RTS 20/ I
158	K	429 8099Te	Jádrový tlumič hluku JTH 600/400 dl. 1500mm, T1	kus	4,000	5 451,77	21 807,08	Vlastní
159	K	728312112R00	Montáž tlumiče hluku do čtyřhranného potrubí, do průřezu 0,30 m2,	kus	4,000	1 362,94	5 451,76	RTS 20/ I
160	K	42971273R	klapka požární pro nevybušné prostředí; kruhová; rozměr D 250 mm; umístění v libovol.poloze; reviz.otvory 2; určeno do teploty -20 až + 40 °C	kus	5,000	2 201,95	11 009,75	RTS 20/ I
P			<i>Poznámka k položce: požární odolnost 90min</i>					
161	K	42971275R	klapka požární pro nevybušné prostředí; kruhová; rozměr D 315 mm; umístění v libovol.poloze; reviz.otvory 2; určeno do teploty -20 až + 40 °C	kus	10,000	2 501,34	25 013,40	RTS 20/ I
P			<i>Poznámka k položce: požární odolnost 90min</i>					
162	K	42971276R	klapka požární pro nevybušné prostředí; kruhová; rozměr D 355 mm; umístění v libovol.poloze; reviz.otvory 2; určeno do teploty -20 až + 40 °C	kus	2,000	2 830,91	5 661,82	RTS 20/ I
P			<i>Poznámka k položce: požární odolnost 90min</i>					
163	K	42971277R	klapka požární pro nevybušné prostředí; kruhová; rozměr D 400 mm; umístění v libovol.poloze; reviz.otvory 2; určeno do teploty -20 až + 40 °C	kus	2,000	3 196,70	6 393,40	RTS 20/ I
P			<i>Poznámka k položce: požární odolnost 90min</i>					
164	K	42971278R	klapka požární pro nevybušné prostředí; kruhová; rozměr D 450 mm; umístění v libovol.poloze; reviz.otvory 2; určeno do teploty -20 až + 40 °C	kus	2,000	3 452,63	6 905,26	RTS 20/ I
165	K	42971210R	klapka požární pro nevybušné prostředí; čtyřhranná; rozměr 315 x 200 mm; umístění v libovol.poloze; reviz.otvory 2; určeno do teploty -20 až + 40 °C	kus	2,000	2 291,29	4 582,58	RTS 20/ I
166	K	728212413R00	Montáž tvarovky pro kruhové plechové potrubí do průměru d 300 mm, - škrticí nebo zpětné klapky	kus	5,000	550,49	2 752,45	RTS 20/ I
167	K	728212414R00	Montáž tvarovky pro kruhové plechové potrubí do průměru d 400 mm, - škrticí nebo zpětné klapky	kus	14,000	661,99	9 267,86	RTS 20/ I
168	K	728212415R00	Montáž tvarovky pro kruhové plechové potrubí do průměru d 500 mm, - škrticí nebo zpětné klapky	kus	2,000	863,16	1 726,32	RTS 20/ I
169	K	728211413R00	Montáž tvarovky pro čtyřhranné plechové potrubí do průřezu 0,07 m2, - škrticí nebo zpětné klapky	kus	2,000	572,82	1 145,64	RTS 20/ I
170	K	42971276RRKP0 1	Regulátor konstantního průtoku d160	kus	2,000	2 021,48	4 042,96	Vlastní
P			<i>Poznámka k položce: slouží pro automatickou regulaci průtoku vzduchu pro přívod i odvod. Zajišťuje konstantní hodnotu průtoku vzduchu nezávisle na tlakových podmínkách v potrubní síti.</i>					
171	K	42971276RRKP0 2	Regulátor konstantního průtoku d200	kus	2,000	2 211,61	4 423,22	Vlastní
P			<i>Poznámka k položce: slouží pro automatickou regulaci průtoku vzduchu pro přívod i odvod. Zajišťuje konstantní hodnotu průtoku vzduchu nezávisle na tlakových podmínkách v potrubní síti.</i>					

PČ	Typ	Kód	Popis	MJ	Množství	J.cena [CZK]	Cena celkem [CZK]	Cenová soustava
172	K	42971276RRKP03	Regulátor konstantního průtoku d250	kus	1,000	2 399,94	2 399,94	Vlastní
P			<i>Poznámka k položce: slouží pro automatickou regulaci průtoku vzduchu pro přívod i odvod. Zajišťuje konstantní hodnotu průtoku vzduchu nezávisle na tlakových podmínkách v potrubní síti.</i>					
173	K	429717519R01	Regulátor variabilního průtoku vzduchu (VAV) DN160	kus	7,000	8 238,18	57 667,26	Vlastní
174	K	429717519R02	Regulátor variabilního průtoku vzduchu (VAV) DN200	kus	1,000	8 305,62	8 305,62	Vlastní
175	K	429717519R03	Regulátor variabilního průtoku vzduchu (VAV) DN250	kus	4,000	8 503,00	34 012,00	Vlastní
176	K	429717519R04	Regulátor variabilního průtoku vzduchu (VAV) DN315	kus	4,000	8 136,91	32 547,64	Vlastní
177	K	728212412R00	Montáž tvarovky pro kruhové plechové potrubí do průměru d 200 mm, - škrticí nebo zpětné klapky	kus	12,000	1 374,41	16 492,92	RTS 20/ I
178	K	728212413R00	Montáž tvarovky pro kruhové plechové potrubí do průměru d 300 mm, - škrticí nebo zpětné klapky	kus	8,000	550,49	4 403,92	RTS 20/ I
179	K	429717519R2	Programovatelný prostorový regulátor s externím čidlem CO2	soubor	12,000	12 596,06	151 152,72	Vlastní
180	K	429717519R2m	Montáž čidla	soubor	12,000	743,13	8 917,56	Vlastní
181	K	42972670001	Obdelníkový ventil pro instalaci na zeď se zvukově izolačními lištami oboustrannými (2ks), 600/130mm, spojení pomocí perforované trubice, RAL dle požadavků stavby	sada	3,000	1 471,59	4 414,77	Vlastní
P			<i>Poznámka k položce: OLV</i>					
182	K	728415112R00	Mřížky, regulátory montáž čtyřhranné větrací nebo ventilační mřížky, do průřezu 0,10 m2,	kus	6,000	209,45	1 256,70	RTS 20/ I
183	K	429823133T1	Odvodní výústka jednořadá vertikální s regulací R1 do kruhového potrubí - 200x75mm, OVJ200/75	kus	1,000	375,44	375,44	Vlastní
P			<i>Poznámka k položce: RAL dle požadavků stavby</i>					
184	K	429823133T2	Odvodní výústka jednořadá vertikální s regulací R1 do kruhového potrubí - 400x75mm, OVJ400/75	kus	2,000	534,79	1 069,58	Vlastní
P			<i>Poznámka k položce: RAL dle požadavků stavby</i>					
185	K	429823133T4	Odvodní výústka jednořadá vertikální s regulací R1 do kruhového potrubí - 500x75mm, OVJ500/75	kus	1,000	613,26	613,26	Vlastní
P			<i>Poznámka k položce: RAL dle požadavků stavby</i>					
186	K	429823133T00	Odvodní výústka jednořadá vertikální s regulací R1 do plenum boxu - 200x100mm, OVJ200/100	kus	2,000	545,66	1 091,32	Vlastní
P			<i>Poznámka k položce: RAL dle požadavků stavby</i>					
187	K	429823133T01	Odvodní výústka jednořadá vertikální s regulací R1 do plenum boxu - 300x300mm, OVJ300/300	kus	3,000	801,59	2 404,77	Vlastní
P			<i>Poznámka k položce: RAL dle požadavků stavby</i>					
188	K	429823133T02	Odvodní výústka jednořadá vertikální s regulací R1 do plenum boxu - 400x400mm, OVJ400/400	kus	2,000	1 126,33	2 252,66	Vlastní
P			<i>Poznámka k položce: RAL dle požadavků stavby</i>					
189	K	429823133T4A	Přívodní výústka dvouřadá vertikální s regulací R1 do kruhového potrubí - 400x75mm, PVD400/75	kus	1,000	618,09	618,09	Vlastní
P			<i>Poznámka k položce: RAL dle požadavků stavby</i>					
190	K	429823133T5A	Přívodní výústka dvouřadá vertikální s regulací R1 do plenum boxu - 200x150mm, PVD200/150	kus	1,000	685,70	685,70	Vlastní
P			<i>Poznámka k položce: RAL dle požadavků stavby</i>					
191	K	429823133T7A	Přívodní výústka dvouřadá vertikální s regulací R1 do plenum boxu - 200x200mm, PVD200/200	kus	1,000	753,30	753,30	Vlastní
P			<i>Poznámka k položce: RAL dle požadavků stavby</i>					
192	K	429823133T6A	Přívodní výústka dvouřadá vertikální s regulací R1 do plenum boxu - 800x100mm, PVD800/100	kus	1,000	1 413,65	1 413,65	Vlastní
P			<i>Poznámka k položce: RAL dle požadavků stavby</i>					
193	K	728411311R00	Montáž vyústě čtyřhranné, do průřezu 0,040 m2,	kus	9,000	194,36	1 749,24	RTS 20/ I

PČ	Typ	Kód	Popis	MJ	Množství	J.cena [CZK]	Cena celkem [CZK]	Cenová soustava
194	K	728411312R00	Montáž vyústě čtyřhranné, do průřezu 0,080 m2,	kus	4,000	316,29	1 265,16	RTS 20/ I
195	K	728411314R00	Montáž vyústě čtyřhranné, do průřezu 0,200 m2,	kus	2,000	394,15	788,30	RTS 20/ I
196	K	429823133PB04	Plenum box 200x100mm s připojením na potrubí d100	kus	2,000	406,83	813,66	Vlastní
	P		<i>Poznámka k položce: RAL dle požadavků stavby</i>					
197	K	429823133PB03	Plenum box 200x150mm s připojením na potrubí d150	kus	1,000	552,90	552,90	Vlastní
	P		<i>Poznámka k položce: RAL dle požadavků stavby</i>					
198	K	429823133PB00	Plenum box 200x200mm s připojením na potrubí d160	kus	1,000	516,69	516,69	Vlastní
	P		<i>Poznámka k položce: RAL dle požadavků stavby</i>					
199	K	429823133PB01	Plenum box 300x300mm s připojením na potrubí d250	kus	3,000	770,20	2 310,60	Vlastní
	P		<i>Poznámka k položce: RAL dle požadavků stavby</i>					
200	K	429823133PB02	Plenum box 400x400mm s připojením na potrubí d315	kus	2,000	851,08	1 702,16	Vlastní
	P		<i>Poznámka k položce: RAL dle požadavků stavby</i>					
201	K	429823133PB-mont	Montáž plenum boxu	kus	9,000	327,55	2 947,95	Vlastní
	P		<i>Poznámka k položce: RAL dle požadavků stavby</i>					
202	K	42982308TP160-1	Textilní potrubí s mikroperforací d160 - dl. 4,1m, vč dodávky závěsu a vyztužujících obručí, spojení ZIP	soubor	2,000	3 947,58	7 895,16	Vlastní
	P		<i>Poznámka k položce: RAL dle požadavků stavby</i>					
203	K	42982308TP160-2	Textilní potrubí s mikroperforací d160 - dl. 3,2m, vč dodávky závěsu a vyztužujících obručí, spojení ZIP	soubor	2,000	3 411,58	6 823,16	Vlastní
	P		<i>Poznámka k položce: RAL dle požadavků stavby</i>					
204	K	42982308TP200-1	Textilní potrubí s mikroperforací d200 - dl. 3,0m, vč dodávky závěsu a vyztužujících obručí, spojení ZIP	soubor	2,000	3 193,08	6 386,16	Vlastní
	P		<i>Poznámka k položce: RAL dle požadavků stavby</i>					
205	K	42982308TP200-2	Textilní potrubí s mikroperforací d200 - dl. 4,0m, vč dodávky závěsu a vyztužujících obručí, spojení ZIP	soubor	1,000	3 755,64	3 755,64	Vlastní
	P		<i>Poznámka k položce: RAL dle požadavků stavby</i>					
206	K	42982308TP250-1	Textilní potrubí s mikroperforací d250 - dl. 3,8m, vč dodávky závěsu a vyztužujících obručí, spojení ZIP	soubor	2,000	4 243,35	8 486,70	Vlastní
	P		<i>Poznámka k položce: RAL dle požadavků stavby</i>					
207	K	42982308TP315-1	Textilní potrubí s mikroperforací d315 - dl. 3,7m, vč dodávky závěsu a vyztužujících obručí, spojení ZIP	soubor	1,000	4 535,50	4 535,50	Vlastní
	P		<i>Poznámka k položce: RAL dle požadavků stavby</i>					
208	K	42982308TP315-2	Textilní potrubí s mikroperforací d315 - dl. 3,8m, vč dodávky závěsu a vyztužujících obručí, spojení ZIP	soubor	1,000	4 572,92	4 572,92	Vlastní
	P		<i>Poznámka k položce: RAL dle požadavků stavby</i>					
209	K	728411721R00	Montáž vyústě textilní, , do průměru d 200 mm	m	24,600	454,77	11 187,34	RTS 20/ I
	VV		4,1*2+3,2*2+3*2+4		24,600			
	VV		Součet		24,600			
210	K	728411722R00	Montáž vyústě textilní, , do průměru d 400 mm	m	15,100	524,46	7 919,35	RTS 20/ I
	VV		3,8*2+3,7+3,8		15,100			
	VV		Součet		15,100			

PČ	Typ	Kód	Popis	MJ	Množství	J.cena [CZK]	Cena celkem [CZK]	Cenová soustava
211	K	429821001T	Potrubí 4hr. do obvodu 1050mm Zn plech, vč dodání přírub	m	6,000	481,68	2 890,08	Vlastní
212	K	429821003T	Potrubí 4hr. do obvodu 1890mm Zn plech, vč dodání přírub	m	44,500	866,78	38 571,71	Vlastní
213	K	429821004T	Potrubí 4hr. do obvodu 2260mm Zn plech, vč dodání přírub	m	13,000	1 037,00	13 481,00	Vlastní
214	K	429821006T	Potrubí 4hr. do obvodu 3500mm Zn plech, vč dodání přírub	m	2,000	1 605,59	3 211,18	Vlastní
215	K	728111113R00	Montáž čtyřhranného plechového potrubí do průřezu 0,07 m2	m	6,000	217,30	1 303,80	RTS 20/ I
216	K	728111115R00	Montáž čtyřhranného plechového potrubí do průřezu 0,22 m2	m	44,500	389,93	17 351,89	RTS 20/ I
217	K	728111116R00	Montáž čtyřhranného plechového potrubí do průřezu 0,28 m2	m	13,000	467,19	6 073,47	RTS 20/ I
218	K	728111117R00	Montáž čtyřhranného plechového potrubí do průřezu 0,40 m2	m	2,000	723,12	1 446,24	RTS 20/ I
219	K	429821102T	Tvarovka 4hr. do obvodu 1050mm Zn plech, vč dodání přírub	kus	8,000	532,38	4 259,04	Vlastní
220	K	429821104T	Tvarovka 4hr. do obvodu 1890mm Zn plech, vč dodání přírub	kus	50,000	958,53	47 926,50	Vlastní
221	K	429821106T	Tvarovka 4hr. do obvodu 2630mm Zn plech, vč dodání přírub	kus	13,000	1 213,25	15 772,25	Vlastní
222	K	429821108T	Tvarovka 4hr. do obvodu 4000mm Zn plech, vč dodání přírub	kus	4,000	2 028,12	8 112,48	Vlastní
223	K	728211113R00	Montáž tvarovky pro čtyřhranné plechové potrubí do průřezu 0,07 m2, - oblouku	kus	4,000	456,42	1 825,68	RTS 20/ I
224	K	728211115R00	Montáž tvarovky pro čtyřhranné plechové potrubí do průřezu 0,22 m2, - oblouku	kus	44,000	456,42	20 082,48	RTS 20/ I
225	K	728211116R00	Montáž tvarovky pro čtyřhranné plechové potrubí do průřezu 0,28 m2, - oblouku	kus	6,000	456,42	2 738,52	RTS 20/ I
226	K	728211213R00	Montáž tvarovky pro čtyřhranné plechové potrubí do průřezu 0,07 m2, - osového nebo pravoúhlého přechodu	kus	4,000	456,42	1 825,68	RTS 20/ I
227	K	728211215R00	Montáž tvarovky pro čtyřhranné plechové potrubí do průřezu 0,22 m2, - osového nebo pravoúhlého přechodu	kus	6,000	456,42	2 738,52	RTS 20/ I
228	K	728211216R00	Montáž tvarovky pro čtyřhranné plechové potrubí do průřezu 0,28 m2, - osového nebo pravoúhlého přechodu	kus	6,000	456,42	2 738,52	RTS 20/ I
229	K	728211219R00	Montáž tvarovky pro čtyřhranné plechové potrubí do průřezu 0,64 m2, - osového nebo pravoúhlého přechodu	kus	4,000	456,42	1 825,68	RTS 20/ I
230	K	728211316R00	Montáž tvarovky pro čtyřhranné plechové potrubí do průřezu 0,28 m2, - jednostranné nebo oboustranné odbočky nebo kalhotového kusu	kus	1,000	456,42	456,42	RTS 20/ I
231	K	429821107T001	Flexi manžeta 400/400 vč přírub, D+M	kus	5,000	1 409,06	7 045,30	Vlastní
232	K	429532611T11	Protihluková žaluzie 800x800mm, hl. 400mm z lakovaného Pz plechu	kus	4,000	18 790,56	75 162,24	Vlastní
P			<i>Poznámka k položce: barva dle požadavků stavby</i>					
233	K	429532611T12	Montáž protihlukové žaluzie	kus	4,000	3 758,05	15 032,20	Vlastní
P			<i>Poznámka k položce: barva dle požadavků stavby</i>					
234	K	4298011R2	Nástavec bez rádiusu do trouby (4hr. potrubí) d315, s těsněním	kus	6,000	101,41	608,46	Vlastní
235	K	728212512R001	Montáž nástavce a sedlového kusu	kus	6,000	89,64	537,84	Vlastní
236	K	998728102R00	Přesun hmot pro vzduchotechniku v objektech výšky do 12 m	t	6,731	905,41	6 094,31	RTS 20/ I
P			<i>Poznámka k položce: vodorovně do 50 m</i>					
D		728A	Vzduchotechnika - strojní zařízení				1 114 025,47	
237	K	ECH2/3	Vnější chladicí kondenzační jednotka pro napojení na VZT jednotku, chladicí výkon max 5,7kW	kus	2,000	58 184,00	116 368,00	Vlastní
P			<i>Poznámka k položce: bližší specifikace na výkrese vč dodávky čelního panelu a ovládacího ovladače</i>					
238	K	03	D+M CU potrubí 6,35/12,7, vč. dodávky komunikačního kabelu a plastových krycích lišt, předizolované potrubí	m	60,000	1 231,36	73 881,60	Vlastní
239	K	0001.CH04	Montáž venkovní jednotky	ks	2,000	11 593,94	23 187,88	Vlastní
240	K	0001.CH07	Úvedení do provozu chladicího systému a dodávky drobného instalačního materiálu, doplnění chladiva do systému	soubor	1,000	1 448,65	1 448,65	Vlastní

PČ	Typ	Kód	Popis	MJ	Množství	J.cena [CZK]	Cena celkem [CZK]	cenová soustava
241	K	SO 01 - VZT-01-SEVER	Vzduchotechnická rekuperační jednotka 3000m ³ /h, 250Pa - stojaté provedení; ErP2018, s protiproudým deskovým výměníkem, suchá účinnost min 65%	kus	1,000	412 233,92	412 233,92	Vlastní
	P		<p><i>Poznámka k položce:</i></p> <ul style="list-style-type: none"> - vstupní hrdla obdelníková 400x400mm - výpočtová účinnost výměníku při návrhových podmínkách 90% - EC ventilátory - kazetové filtry G4 - by pass - řízení účinností 0-10V pomocí by-passu - teplovodní dohřev - 1 okruhový přímý chladič - klapka přívod / odvod - pokud nebudou manžety na hrdlech budou externě v potrubí - elektrický předehřev 9kW - protimrazová ochrana - dotykový ovládací panel pro regulaci jednotky - základový rám s panty - podstavné nohy - vývod kondenzátu - signalizace zanesení filtrů - signalizace provozu a poruchy - časové režimy - teplotní režimy - noční vychlazování - regulační směšovací uzel - snímač tlaku - integrovaný teplovodní výměník včetně dodávky 3 cestného směšovacího uzlu - barevný dotykový ovládací panel - Jednotka splňuje ErP (Ecodesign) - nařízení EU 1253/2014, platné od 1.1.2016 i 1.1.2018 <p>Z DŮVODU UMÍSTĚNÍ JEDNOTKY SUTERÉNU. MUSÍ DODAVATEL ZVÁŽIT MOŽNOST DODAT VZT JEDNOTKU PO DÍLECH</p>					
242	K	SO 01 - VZT-02-JIH	Vzduchotechnická rekuperační jednotka 3000m ³ /h, 250Pa - stojaté provedení; ErP2018, s protiproudým deskovým výměníkem, suchá účinnost min 65%	kus	1,000	412 233,92	412 233,92	Vlastní
	P		<p><i>Poznámka k položce:</i></p> <ul style="list-style-type: none"> - vstupní hrdla obdelníková 400x400mm - výpočtová účinnost výměníku při návrhových podmínkách 90% - EC ventilátory - kazetové filtry G4 - by pass - řízení účinností 0-10V pomocí by-passu - teplovodní dohřev - 1 okruhový přímý chladič - klapka přívod / odvod - pokud nebudou pružné manžety na hrdlech budou externě v potrubí (z důvodu výšky) - elektrický předehřev 9kW - protimrazová ochrana - dotykový ovládací panel pro regulaci jednotky - základový rám s panty - podstavné nohy - vývod kondenzátu - signalizace zanesení filtrů - signalizace provozu a poruchy - časové režimy - teplotní režimy - noční vychlazování - regulační směšovací uzel - snímač tlaku - integrovaný teplovodní výměník včetně dodávky 3 cestného směšovacího uzlu - barevný dotykový ovládací panel - Jednotka splňuje ErP (Ecodesign) - nařízení EU 1253/2014, platné od 1.1.2016 i 1.1.2018 <p>Z DŮVODU UMÍSTĚNÍ JEDNOTKY SUTERÉNU. MUSÍ DODAVATEL ZVÁŽIT MOŽNOST DODAT VZT JEDNOTKU PO DÍLECH</p>					
243	K	7280001	Montáž vzduchotechnické jednotky	kus	2,000	28 855,99	57 711,98	Vlastní
244	K	7280001B	Uvedení VZT do provozu včetně kompletního vyzkoušení	kus	2,000	7 846,88	15 693,76	Vlastní
245	K	998728102R00	Přesun hmot pro vzduchotechniku v objektech výšky do 12 m	t	1,398	905,41	1 265,76	RTS 20/ I

PČ	Typ	Kód	Popis	MJ	Množství	J.cena [CZK]	Cena celkem [CZK]	Genová soustava
P			<i>Poznámka k položce: vodorovně do 50 m</i>					
D	767		Konstrukce zámečnické				55 673,25	
246	K	13210376Ra	Ocelové doplňkové konstrukce	t	0,100	108 045,47	10 804,55	Vlastní
P			<i>Poznámka k položce: (OCEL KRUHOVÁ ø8; ø10; PROFIL L50x5; PROFIL [65; [100; OCEL. KOTVY, L PROFIL 40x40x4MM, P80x80x4)</i>					
247	K	767995101R00	Výroba a montáž atypických kovových doplňků staveb hmotnosti do 5 kg	kg	50,000	32,59	1 629,50	RTS 20/ I
248	K	767995102R00	Výroba a montáž atypických kovových doplňků staveb hmotnosti přes 5 do 10 kg	kg	50,000	32,59	1 629,50	RTS 20/ I
P			<i>Poznámka k položce: ocel. konstrukce pro zavěšení kondežačních jednotek</i>					
249	K	429 0002Ta	Hliníková páska (AL) 50mm x 50m	kus	10,000	265,59	2 655,90	Vlastní
250	K	429 0003Ta	Závěsy a kotvení VZT rozvodů, závěsy ZV, ZL, ZZ, hmoždiny, šrouby a matice... (montážní materiál)	soubor	1,000	2 010,01	2 010,01	Vlastní
251	K	31179124R	tyč závitová M6; l = 1 000 mm; mat. ocel 4,8 - DIN 975; povrch pozink	m	30,000	36,22	1 086,60	RTS 20/ I
252	K	767883211RT1	Objímka pro zavěšení potrubí dvoušroubová, pro potrubí průměru 12 - 16 mm, na kombivrut a hmoždinku, maximální doporučené zatížení v tahu 1,3 kN	ks	50,000	1,45	72,50	RTS 20/ I
253	K	767883212RV3a	Objímka dvoušroubová, kombivrut + hmoždinka, pro potrubí průměru 160 mm	ks	38,000	185,91	7 064,58	Vlastní
254	K	767883212RV5a	Objímka dvoušroubová, kombivrut + hmoždinka, pro potrubí průměru 200 mm	ks	36,000	208,85	7 518,60	Vlastní
255	K	767883212RV6ab	Objímka dvoušroubová, kombivrut + hmoždinka, pro potrubí průměru 250 mm	ks	20,000	260,76	5 215,20	Vlastní
256	K	767883212RV6ac	Objímka dvoušroubová, kombivrut + hmoždinka, pro potrubí průměru 315 mm	ks	12,000	296,97	3 563,64	Vlastní
257	K	767883212RV6ad	Objímka dvoušroubová, kombivrut + hmoždinka, pro potrubí průměru 400 mm	ks	18,000	375,44	6 757,92	Vlastní
258	K	767883212RV6ae	Objímka dvoušroubová, kombivrut + hmoždinka, pro potrubí průměru 450 mm	ks	10,000	545,66	5 456,60	Vlastní
259	K	998767102R00	Přesun hmot pro kovové stavební doplňk. konstrukce v objektech výšky do 12 m	t	0,233	893,34	208,15	RTS 20/ I
P			<i>Poznámka k položce: 50 m vodorovně</i>					
D	D96		Přesuny suti a vybouraných hmot				10 742,22	
260	K	979081111RT3	Odvoz suti a vybouraných hmot na skládku do 1 km	t	4,381	150,87	660,96	RTS 20/ I
261	K	979081121RT3	Odvoz suti a vybouraných hmot na skládku příplatek za každý další 1 km	t	175,257	6,60	1 156,70	RTS 20/ I
262	K	979097012R00	Odvoz suti a vybouraných hmot na skládku pronájem kontejneru na suť	den	20,000	145,00	2 900,00	RTS 20/ I
263	K	979082111R00	Vnitrostaveništní doprava suti a vybouraných hmot do 10 m	t	4,381	659,83	2 890,72	RTS 20/ I
264	K	979082121R00	Vnitrostaveništní doprava suti a vybouraných hmot příplatek k ceně za každých dalších 5 m	t	21,907	55,77	1 221,75	RTS 20/ I
265	K	979990101R001	Poplatek za sklád.suti-směs bet.a cihel do 30x30cm	t	3,593	522,00	1 875,55	Vlastní
266	K	979990144R00	Poplatek za skládku minerální vata, skupina 17 06 04 z Katalogu odpadů	t	0,070	522,00	36,54	RTS 20/ I
D	VN		Vedlejší náklady				10 841,12	
267	K	72841562310T00 A	Vyregulování distribučních prvků	soubor	1,000	6 434,44	6 434,44	Vlastní
268	K	VRN 001	Revize vzduchotechnického zařízení, včetně předání všech protokolů	Soubor	1,000	1 508,05	1 508,05	Vlastní
269	K	VRN 002	Zaškolení obsluhy	Soubor	1,000	1 448,65	1 448,65	Vlastní
270	K	VRN 003	Revize klimatizačního zařízení, včetně předání všech protokolů	Soubor	1,000	1 449,98	1 449,98	Vlastní

KRYCÍ LIST SOUPISU PRACÍ

Stavba:

Školící objekt - program OPŽP

Objekt:

VRN - Vedlejší rozpočtové náklady

KSO:

Místo: Kouřimská č.p. 1009, 284 01 Kutná Hora - Žižkov

CC-CZ:

Datum: 25. 2. 2021

Zadavatel:

Ministerstvo vnitra

IČ:

00007064

DIČ:

CZ00007064

Uchazeč:

Raeder&Falge s.r.o.

IČ:

28714989

DIČ:

CZ28714989

Projektant:

Ateliér Velehradský, s.r.o.

IČ:

29263140

DIČ:

CZ29263140

Zpracovatel:

STAGA stavební agentura s.r.o.

IČ:

253 330 46

DIČ:

CZ253 330 46

Poznámka:

Soupis prací je sestaven s využitím Cenové soustavy ÚRS. Položky, které pochází z této cenové soustavy, jsou ve sloupci 'Cenová soustava' označeny popisem 'CS ÚRS' a úrovní příslušného kalendářního pololetí. Veškeré další informace vymezující popis a podmínky použití těchto položek z Cenové soustavy, které nejsou uvedeny přímo v soupisu prací, jsou neomezeně dále k dispozici na www.cs-urs.cz, sekce Cenové a technické podmínky. Rozpočet slouží výhradně a pouze pro výběr zhotovitele. Rozpočet je sestaven na základě vyhlášky č. 169/2016 Sb. Zhotovitel je povinen zkontrolovat rozpočet a doplnit chybějící položky. V opačném případě je zhotovitel povinen upozornit zadavatele na případné nedostatky. Ceny v nabídce musí vycházet nejen z předloženého soupisu výkonů, ale i ze znalosti celého projektu. Prostudování kompletní dokumentace je nutnou podmínkou předložení nabídky. Veškeré konstrukce se dodávají jako plně funkční celek.

Cena bez DPH

232 000,00

	Základ daně	Sazba daně	Výše daně
DPH základní	232 000,00	21,00%	48 720,00
DPH snížená	0,00	15,00%	0,00

Cena s DPH

v CZK

280 720,00

REKAPITULACE ČLENĚNÍ SOUPISU PRACÍ

Stavba: Školící objekt - program OPŽP

Objekt: **VRN - Vedlejší rozpočtové náklady**

Místo: Kouřimská č.p. 1009, 284 01 Kutná Hora - Žižkov

Zadavatel: Ministerstvo vnitra

Uchazeč: Raeder&Falge s.r.o.

Datum: 25. 2. 2021

Projektant: Ateliér Velehradský,
s.r.o.

Zpracovatel: STAGA stavební
agentura s.r.o.

Kód dílu - Popis

Cena celkem [CZK]

Náklady stavby celkem

232 000,00

VRN - Vedlejší rozpočtové náklady

232 000,00

SOUPIS PRACÍ

Stavba: Školící objekt - program OPŽP

Objekt: **VRN - Vedlejší rozpočtové náklady**

Místo: Kouřimská č.p. 1009, 284 01 Kutná Hora - Žižkov

Datum: 25. 2. 2021

Zadavatel: Ministerstvo vnitra

Projektant: Ateliér Velehradský,
s.r.o.

Uchazeč: Raeder&Falge s.r.o.

Zpracovatel: STAGA stavební
agentura s.r.o.

PČ	Typ	Kód	Popis	MJ	Množství	J.cena [CZK]	Cena celkem [CZK]	Cenová soustava
----	-----	-----	-------	----	----------	--------------	-------------------	-----------------

Náklady soupisu celkem

232 000,00

D	VRN	Vedlejší rozpočtové náklady					232 000,00	
1	K	VRN000X1	Vybudování zařízení staveniště	kpl	1,000	29 000,00	29 000,00	
2	K	VRN000X2	Provoz zařízení staveniště	kpl	1,000	34 800,00	34 800,00	
3	K	VRN000X3	Odstranění zařízení staveniště	kpl	1,000	23 200,00	23 200,00	
4	K	VRN000X4	Předání a převzetí staveniště	kpl	1,000	5 800,00	5 800,00	
5	K	VRN000X5	Ochrana stávajících inženýrských sítí na staveništi	kpl	1,000	17 400,00	17 400,00	
6	K	VRN000X6	Dočasná dopravní opatření	kpl	1,000	11 600,00	11 600,00	
7	K	VRN000X7	Bezpečnostní, hygienická a protiprašná opatření na staveništi	kpl	1,000	11 600,00	11 600,00	
8	K	VRN000X8	Zpracování geodetického zaměření skutečného provedení stavby a geometrických plánů dle SoD a dle požadavků DOSS a zápisu do KN	kpl	1,000	10 440,00	10 440,00	
9	K	VRN000X9	Vytýčení inženýrských sítí - vč. případných kopaných sond, vč. projednání se správci, apod.	kpl	1,000	2 320,00	2 320,00	
10	K	VRN000X10	Zajištění všech podkladů a dokumentů pro vydání kolaudačního rozhodnutí	kpl	1,000	1 740,00	1 740,00	
11	K	VRN000X11	Plán organizace výstavby	kpl	1,000	4 640,00	4 640,00	
12	K	VRN000X12	Vypracování dokumentace skutečného provedení stavby dle SoD, platné legislativy, podmínek a požadavků investora a uživatele.	kpl	1,000	8 700,00	8 700,00	
13	K	VRN000X13	Bezpečnostní hrzení, oplocení, zajištění přístupu na staveniště apod.	kpl	1,000	2 320,00	2 320,00	
14	K	VRN000X14	Uvedení pozemků a všech povrchů dotčených stavbou do původního stavu	kpl	1,000	2 320,00	2 320,00	
15	K	VRN000X15	Pasportizace území stavby a jejího okolí, zejména stavu příjezdových komunikací staveništní dopravy, předpokládaných dotčených ploch zasažených realizací stavby, požadavků vlastníků a uživatelů sousedních nemovitostí, DOSS apod.	kpl	1,000	4 060,00	4 060,00	
16	K	VRN000X17	Provozní vlivy	kpl	1,000	29 000,00	29 000,00	
17	K	VRN000X18	Přesun kapacit	kpl	1,000	23 200,00	23 200,00	
18	K	VRN000X19	Výrobní a dílenská dokumentace	kpl	1,000	9 860,00	9 860,00	

Struktura údajů, formát souboru a metodika pro zpracování

Struktura

Soubor je složen ze záložky Rekapitulace stavby a záložek s názvem soupisu prací pro jednotlivé objekty ve formátu XLSX. Každá ze záložek přitom obsahuje ještě samostatné sestavy vymezené orámováním a nadpisem sestavy.

Rekapitulace stavby obsahuje sestavu Rekapitulace stavby a Rekapitulace objektů stavby a soupisů prací.

V sestavě **Rekapitulace stavby** jsou uvedeny informace identifikující předmět veřejné zakázky na stavební práce, KSO, CC-CZ, CZ-CPV, CZ-CPA a rekapitulaci celkové nabídkové ceny uchazeče.

Termínem "uchazeč" (resp. zhotovitel) se myslí "účastník zadávacího řízení" ve smyslu zákona o zadávání veřejných zakázek.

V sestavě **Rekapitulace objektů stavby a soupisů prací** je uvedena rekapitulace stavebních objektů, inženýrských objektů, provozních souborů, vedlejších a ostatních nákladů a ostatních nákladů s rekapitulací nabídkové ceny za jednotlivé soupisy prací. Na základě údaje Typ je možné identifikovat, zda se jedná o objekt nebo soupis prací pro daný objekt:

STA	Stavební objekt pozemní
ING	Stavební objekt inženýrský
PRO	Provozní soubor
VON	Vedlejší a ostatní náklady
OST	Ostatní
Soupis	Soupis prací pro daný typ objektu

Soupis prací pro jednotlivé objekty obsahuje sestavy Krycí list soupisu prací, Rekapitulace členění soupisu prací, Soupis prací. Za soupis prací může být považován i objekt stavby v případě, že neobsahuje podřízenou zakázku.

Krycí list soupisu obsahuje rekapitulaci informací o předmětu veřejné zakázky ze sestavy Rekapitulace stavby, informaci o zařazení objektu do KSO, CC-CZ, CZ-CPV, CZ-CPA a rekapitulaci celkové nabídkové ceny uchazeče za aktuální soupis prací.

Rekapitulace členění soupisu prací obsahuje rekapitulaci soupisu prací ve všech úrovních členění soupisu tak, jak byla tato členění použita (např. stavební díly, funkční díly, případně jiné členění) s rekapitulací nabídkové ceny.

Soupis prací obsahuje položky veškerých stavebních nebo montážních prací, dodávek materiálů a služeb nezbytných pro zhotovení stavebního objektu, inženýrského objektu, provozního souboru, vedlejších a ostatních nákladů.

Pro položky soupisu prací se zobrazují následující informace:

PČ	Pořadové číslo položky v aktuálním soupisu
TYP	Typ položky: K - konstrukce, M - materiál, PP - plný popis, PSC - poznámka k souboru cen, P - poznámka k položce, VV - výkaz výměr
Kód	Kód položky
Popis	Zkrácený popis položky
MJ	Měrná jednotka položky
Množství	Množství v měrné jednotce
J.cena	Jednotková cena položky. Zadaní může obsahovat namísto J.ceny sloupce J.materiál a J.montáž, jejichž součet definuje J.cenu položky.
Cena celkem	Celková cena položky daná jako součin množství a j.ceny
Cenová soustava	Příslušnost položky do cenové soustavy

Ke každé položce soupisu prací se na samostatných řádcích může zobrazovat:

Plný popis položky
Poznámka k souboru cen a poznámka zadavatele
Výkaz výměr

Pokud je k řádku výkazu výměr evidovaný údaj ve sloupci Kód, jedná se o definovaný odkaz, na který se může odvolávat výkaz výměr z jiné položky.

Metodika pro zpracování

Jednotlivé sestavy jsou v souboru provázány. Editovatelné pole jsou zvýrazněny žlutým podbarvením, ostatní pole neslouží k editaci a nesmí být jakkoliv modifikovány.

Uchazeč je pro podání nabídky povinen vyplnit žlutě podbarvená pole:

Pole Uchazeč v sestavě Rekapitulace stavby - zde uchazeč vyplní svůj název (název subjektu)

Pole IČ a DIČ v sestavě Rekapitulace stavby - zde uchazeč vyplní svoje IČ a DIČ

Datum v sestavě Rekapitulace stavby - zde uchazeč vyplní datum vytvoření nabídky

J.cena = jednotková cena v sestavě Soupis prací o maximálním počtu desetinných míst uvedených v poli

- pokud sestavy soupisů prací obsahují pole J.cena, měla by být všechna tato pole vyplněna nenulovými

Poznámka - nepovinný údaj pro položku soupisu

V případě, že sestavy soupisů prací neobsahují pole J.cena, potom ve všech soupisech prací obsahují pole:

- J.materiál - jednotková cena materiálu

- J.montáž - jednotková cena montáže

Uchazeč v tomto případě by měl vyplnit všechna pole J.materiál a pole J.montáž nenulovými kladnými číslicemi. V případech, kdy položka

neobsahuje žádný materiál je přípustné, aby pole J.materiál bylo vyplněno nulou. V případech, kdy položka neobsahuje žádnou montáž je přípustné,

aby pole J.montáž bylo vyplněno nulou. Obě pole - J.materiál, J.Montáž u jedné položky by však neměly být vyplněny nulou.

Rekapitulace stavby

Název atributu	Povinný (A/N)	Popis	Typ	Max. počet znaků
Kód	A	Kód stavby	String	20
Stavba	A	Název stavby	String	120
Místo	N	Místo stavby	String	50
Datum	A	Datum vykonaného exportu	Date	
KSO	N	Klasifikace stavebního objektu	String	15
CC-CZ	N	Klasifikace stavebních děl	String	15
CZ-CPV	N	Společný slovník pro veřejné zakázky	String	20
CZ-CPA	N	Klasifikace produkce podle činností	String	20
Zadavatel	N	Zadavatel zadání	String	50
IČ	N	IČ zadavatele zadání	String	20
DIČ	N	DIČ zadavatele zadání	String	20
Uchazeč	N	Uchazeč veřejné zakázky	String	50
Projektant	N	Projektant	String	50
Poznámka	N	Poznámka k zadání	String	255
Sazba DPH	A	Rekapitulace sazeb DPH u položek soupisů	eGSazbaDph	
Základna DPH	A	Základna DPH určena součtem celkové ceny z položek soupisů	Double	
Hodnota DPH	A	Hodnota DPH	Double	
Cena bez DPH	A	Celková cena bez DPH za celou stavbu. Sčítává se ze všech listů.	Double	
Cena s DPH	A	Celková cena s DPH za celou stavbu	Double	

Rekapitulace objektů stavby a soupisů prací

Název atributu	Povinný (A/N)	Popis	Typ	Max. počet znaků
Kód	A	Přebírá se z Rekapitulace stavby	String	20
Stavba	A	Přebírá se z Rekapitulace stavby	String	120
Místo	N	Přebírá se z Rekapitulace stavby	String	50
Datum	A	Přebírá se z Rekapitulace stavby	Date	
Zadavatel	N	Přebírá se z Rekapitulace stavby	String	50
Projektant	N	Přebírá se z Rekapitulace stavby	String	50
Uchazeč	N	Přebírá se z Rekapitulace stavby	String	50
Kód	A	Kód objektu	String	20
Objektu, Soupis prací	A	Název objektu	String	120
Cena bez DPH	A	Cena bez DPH za daný objekt	Double	
Cena s DPH	A	Cena spolu s DPH za daný objekt	Double	
Typ	A	Typ zakázky	eGTypZakazky	

Krycí list soupisu

Název atributu	Povinný (A/N)	Popis	Typ	Max. počet znaků
Stavba	A	Přebírá se z Rekapitulace stavby	String	120
Objekt	A	Kód a název objektu	String	20 + 120
Soupis	A	Kód a název soupisu	String	20 + 120
KSO	N	Klasifikace stavebního objektu	String	15
CC-CZ	N	Klasifikace stavebních děl	String	15
CZ-CPV	N	Společný slovník pro veřejné zakázky	String	20
CZ-CPA	N	Klasifikace produkce podle činností	String	20
Místo	N	Přebírá se z Rekapitulace stavby	String	50
Zadavatel	N	Přebírá se z Rekapitulace stavby	String	50
Uchazeč	N	Přebírá se z Rekapitulace stavby	String	50
Projektant	N	Přebírá se z Rekapitulace stavby	String	50
Poznámka	N	Poznámka k soupisu prací	String	255
Sazba DPH	A	Rekapitulace sazeb DPH na položkách aktuálního soupisu	eGSazbaDph	
Základna DPH	A	Základna DPH určena součtem celkové ceny z položek aktuálního soupisu	Double	
Hodnota DPH	A	Hodnota DPH	Double	
Cena bez DPH	A	Cena bez DPH za daný soupis	Double	
Cena s DPH	A	Cena s DPH za daný soupis	Double	

Rekapitulace členění soupisu prací

Název atributu	Povinný (A/N)	Popis	Typ	Max. počet znaků
Stavba	A	Přebírá se z Rekapitulace stavby	String	120
Objekt	A	Kód a název objektu, přebírá se z Krycího listu soupisu	String	20 + 120
Soupis	A	Kód a název objektu, přebírá se z Krycího listu soupisu	String	20 + 120
Místo	N	Přebírá se z Rekapitulace stavby	String	50
Datum	A	Přebírá se z Rekapitulace stavby	Date	
Zadavatel	N	Přebírá se z Rekapitulace stavby	String	50
Projektant	N	Přebírá se z Rekapitulace stavby	String	50
Uchazeč	N	Přebírá se z Rekapitulace stavby	String	50
Kód dílu - Popis	A	Kód a název dílu ze soupisu	String	20 + 100
Cena celkem	A	Cena celkem za díl ze soupisu	Double	

Soupis prací

Název atributu	Povinný (A/N)	Popis	Typ	Max. počet znaků
Stavba	A	Přebírá se z Rekapitulace stavby	String	120
Objekt	A	Kód a název objektu	String	20 + 120
Soupis	A	Přebírá se z Krycího listu soupisu	String	20 + 120
Místo	N	Přebírá se z Krycího listu soupisu	String	50
Datum	A	Přebírá se z Krycího listu soupisu	Date	
Zadavatel	N	Přebírá se z Krycího listu soupisu	String	50
Projektant	N	Přebírá se z Krycího listu soupisu	String	50
Uchazeč	N	Přebírá se z Krycího listu soupisu	String	50
PČ	A	Pořadové číslo položky soupisu	Long	
Typ	A	Typ položky soupisu	eGTypPolozky	1
Kód	A	Kód položky ze soupisu	String	20
Popis	A	Popis položky ze soupisu	String	255
MJ	A	Měrná jednotka položky	String	10
Množství	A	Množství položky soupisu	Double	
J.Cena	A	Jednotková cena položky	Double	
Cena celkem	A	Cena celkem vyčíslena jako J.Cena * Množství	Double	
Cenová soustava	N	Zařazení položky do cenové soustavy	String	50
p	N	Poznámka položky ze soupisu	Memo	
psc	N	Poznámka k souboru cen ze soupisu	Memo	
pp	N	Plný popis položky ze soupisu	Memo	
vv	N	Výkaz výměr (figura, výraz, výměra) ze soupisu	Text,Text,Double	20, 150
DPH	A	Sazba DPH pro položku	eGSazbaDPH	
Hmotnost	A	Hmotnost položky ze soupisu	Double	
Suť	A	Suť položky ze soupisu	Double	
Nh	N	Normohodiny položky ze soupisu	Double	

Datová věta

Typ věty	Hodnota	Význam
eGSazbaDPH	základní	Základní sazba DPH
	snížená	Snížená sazba DPH
	nulová	Nulová sazba DPH
	zákl. přenesená	Základní sazba DPH přenesená
	sníž. přenesená	Snížená sazba DPH přenesená
eGTypZakazky	STA	Stavební objekt
	PRO	Provozní soubor
	ING	Inženýrský objekt
	VON	Vedlejší a ostatní náklady
eGTypPolozky	OST	Ostatní náklady
	1	Položka typu HSV
	2	Položka typu PSV
	3	Položka typu M
	4	Položka typu OST

SEZNAM FIGUR

Kód: 20VB022_SO01_OPZP
Stavba: Školící objekt - program OPŽP

Datum: 25. 2. 2021

Kód	Popis	MJ	Výměra
02	Nové konstrukce		
detail_01_dl			125,280
	dle PD: D.1.1 - D.1.2		0,000
	Detaily (dl)		0,000
	detail 01		0,000
	125,28		125,280
detail_01_dl	Mezisoučet		125,280
Použití figury:			
detail	Skladba S02 - plocha	m	279,540
211971110	Zřízení opláštění žeber nebo trativodů geotextilií v rýze nebo zářezu sklonu do 1:2	m2	250,560
2127501X1	Trativod z drenážních trubek PVC-U SN 4 perforace 360° včetně lože otevřený výkop DN 125 pro budovy plocha pro vtékání vody min. 80 cm2/m	m	125,280
319231213	Dodatečná izolace PE fólií zdíva cihelného tl do 600 mm podřezáním řetězovou pilou	m2	68,904
711161212	Izolace proti zemní vlhkosti nopovou fólií svislá, nopek v 8,0 mm, tl do 0,6 mm	m2	278,870
711161383	Izolace proti zemní vlhkosti nopovou fólií ukončení horní lištou	m	164,760
711745567	Izolace proti vodě provedení spojů přitavením pásu NAIP 500 mm	m	125,280
62855001	pás asfaltový natavitelný modifikovaný SBS tl 4,0mm s vložkou z polyesterové rohože a spalitelnou PE fólií nebo jemnozrný minerálním posypem na horním povrchu	m2	1 212,646
detail_02_dl			30,000
	detail 02		0,000
	(7,5*4)		30,000
detail_02_dl	Mezisoučet		30,000
Použití figury:			
detail	Skladba S02 - plocha	m	279,540
713141131	Montáž izolace tepelné střeš plochých lepené za studena plně 1 vrstva rohoží, pásů, dílců, desek	m2	1 362,915
7623613X1	Konstrukční a vyrovnávací vrstva pod klempířské prvky (atiky) z desek dřevoštěpkových tl. 22 mm	m2	113,295
7623613X2	Konstrukční a vyrovnávací vrstva pod klempířské prvky (atiky) z desek dřevoštěpkových tl. 22 mm	m2	15,000
283764X1	deska z polystyrénu XPS, hrana rovná a strukturovaný povrch 300kPa tl 100mm	m2	18,336
detail_05_dl			124,260

Kód	Popis	MJ	Výměra
Použití figury:			
střechy_pl	Skladba S02 - plocha	m2	635,750
621211001	Montáž kontaktního zateplení vnějších podhledů lepením a mechanickým kotvením polystyrénových desek tl do 40 mm	m2	31,065
622251101	Příplatek k cenám kontaktního zateplení stěn za použití tepelněizolačních zátek z polystyrenu	m2	1 049,025
6225111X1	Tenkvrstvá betonová stěrka včetně penetrace vnějších stěn (dle PD)	m2	190,485
713141131	Montáž izolace tepelné střešních plochých lepené za studena plně 1 vrstva rohoží, pásů, dílců, desek	m2	1 362,915
7623613X1	Konstrukční a vyrovnávací vrstva pod klempířské prvky (atiky) z desek dřevoštěpkových tl. 22 mm	m2	113,295
283764X1	deska z polystyrenu XPS, hrana rovná a strukturovaný povrch 300kPa tl 100mm	m2	18,336
63127464	profil rohový Al 15x15mm s výztužnou tkaninou š 100mm pro ETICS	m	158,136
fasáda_nadpraží_dl			99,300
Použití figury:			
střechy_pl	Skladba S02 - plocha	m2	635,750
622142001	Potažení vnějších stěn sklovláknitým pletivem vtačeným do tenkovrstvé hmoty	m2	868,949
622143004	Montáž omítkových samolepících začíšťovacích profilů pro spojení s okenním rámem	m	861,040
781121011	Nátěr penetrační na stěnu	m2	868,949
781734112	Montáž obkladů vnějších z obkladaček cihelných do 85 ks/m2 lepené flexibilním lepidlem	m2	868,949
fasáda_ostění_dl			331,220
Použití figury:			
střechy_pl	Skladba S02 - plocha	m2	635,750
622142001	Potažení vnějších stěn sklovláknitým pletivem vtačeným do tenkovrstvé hmoty	m2	868,949
622143004	Montáž omítkových samolepících začíšťovacích profilů pro spojení s okenním rámem	m	861,040
781121011	Nátěr penetrační na stěnu	m2	868,949
781734112	Montáž obkladů vnějších z obkladaček cihelných do 85 ks/m2 lepené flexibilním lepidlem	m2	868,949
fasáda_parapet_dl			15,300
HIS_pl			330,370
	dle PD: D.1.1 - D.1.2		0,000
	Stěny - penetrace (pl)		0,000
	stěny_S02_pl		111,480
	stěny_S03_pl		90,950
	stěny_S10_pl		127,940
HIS_pl	Součet		330,370
Použití figury:			
711112001	Provedení izolace proti zemní vlhkosti svislé za studena nátěrem penetračním	m2	330,370
711142559	Provedení izolace proti zemní vlhkosti pásy přitavením svislé NAIP	m2	660,740

Kód	Popis	MJ	Výměra
62853004	pas asfaltový natavitelný modifikovaný SBS tl 4,0mm s vložkou ze skleněné tkaniny a spalitelnou PE fólií nebo jemnozrnny minerálním posypem na horním povrchu	m2	1 140,610
62855001	pás asfaltový natavitelný modifikovaný SBS tl 4,0mm s vložkou z polyesterové rohože a spalitelnou PE fólií nebo jemnozrnny minerálním posypem na horním povrchu	m2	1 212,646
HIV_pl			661,465
	dle PD: D.1.1 - D.1.2		0,000
	Základy - penetrace (pl)		0,000
	34,50*9,31		321,195
	34,50*6,30		217,350
	9,20*5,90		54,280
	13,20*5,20		68,640
HIV_pl	Součet		661,465
Použití figury:			
711111001	Provedení izolace proti zemní vlhkosti vodorovné za studena nátěrem penetračním	m2	661,465
711141559	Provedení izolace proti zemní vlhkosti pásy přitavením vodorovné NAIP	m2	1 322,930
62853004	pas asfaltový natavitelný modifikovaný SBS tl 4,0mm s vložkou ze skleněné tkaniny a spalitelnou PE fólií nebo jemnozrnny minerálním posypem na horním povrchu	m2	1 140,610
62855001	pás asfaltový natavitelný modifikovaný SBS tl 4,0mm s vložkou z polyesterové rohože a spalitelnou PE fólií nebo jemnozrnny minerálním posypem na horním povrchu	m2	1 212,646
podlahy_P01_dl			174,290
Použití figury:			
podlahy_pl	Skladba S02 - plocha	m2	500,130
634112123	Obvodová dilatace podlahovým páskem z pěnového PE s fólií mezi stěnou a mazaninou nebo potěrem v 80 mm	m	543,610
777131101	Penetrační epoxidový nátěr podlahy na suchý a vyzrálý podklad	m2	237,851
777611101	Krycí epoxidový dekorativní nátěr podlahy	m2	184,259
podlahy_P01_pl			166,830
Použití figury:			
střechy_pl	Skladba S02 - plocha	m2	635,750
632451214	Potěr cementový samonivelační litý C20 tl do 50 mm	m2	500,130
632451291	Příplatek k cementovému samonivelačnímu litému potěru C20 ZKD 5 mm tloušťky přes 50 mm	m2	2 304,780
632481213	Separáčnı vrstva z PE fólie	m2	500,130
633811111	Broušení nerovností betonových podlah do 2 mm - stržení šlemu	m2	500,130
777131101	Penetrační epoxidový nátěr podlahy na suchý a vyzrálý podklad	m2	237,851
777611101	Krycí epoxidový dekorativní nátěr podlahy	m2	184,259
28372316	deska EPS 100 do plochých střech a podlah $\lambda=0,037$ tl 140mm	m2	499,149
podlahy_P02_dl			35,150

Použití figury:

Kód	Popis	MJ	Výměra
podlahy_pl	Skladba S02 - plocha	m2	500,130
634112123	Obvodová dilatace podlahovým páskem z pěnového PE s fólií mezi stěnou a mazaninou nebo potěrem v 80 mm	m	543,610
777131101	Penetrační epoxidový nátěr podlahy na suchý a vyzrálý podklad	m2	237,851
777511131	Krycí epoxidová stěrka antistatické lité podlahy mechanicky a chemicky odolná	m2	26,735
podlahy_P02_pl			23,220

Použití figury:

střechy_pl	Skladba S02 - plocha	m2	635,750
632451214	Potěr cementový samonivelační litý C20 tl do 50 mm	m2	500,130
632451291	Příplatek k cementovému samonivelačnímu litému potěru C20 ZKD 5 mm tloušťky přes 50 mm	m2	2 304,780
632481213	Separáční vrstva z PE fólie	m2	500,130
633811111	Broušení nerovností betonových podlah do 2 mm - stržení šlemu	m2	500,130
777131101	Penetrační epoxidový nátěr podlahy na suchý a vyzrálý podklad	m2	237,851
777511131	Krycí epoxidová stěrka antistatické lité podlahy mechanicky a chemicky odolná	m2	26,735
28372316	deska EPS 100 do plochých střech a podlah $\lambda=0,037$ tl 140mm	m2	499,149

podlahy_P03_dl			62,210
-----------------------	--	--	---------------

Použití figury:

podlahy_pl	Skladba S02 - plocha	m2	500,130
634112123	Obvodová dilatace podlahovým páskem z pěnového PE s fólií mezi stěnou a mazaninou nebo potěrem v 80 mm	m	543,610
776421711	Vložení nařezaných pásků z podlahoviny do lišt	m	241,510
697510X1	koberec zátěžový vpichovaný role š 2m, vlákno 100% PA, hm 750g/m2, R ≤ 100MQ, zátěž 33, útlum 23dB, hořlavost Bfl S1	m2	65,429
697512X1	lišta kobercová hliníková pro vložení podlahoviny (dle PD)	m	265,661

podlahy_P03_pl			56,370
-----------------------	--	--	---------------

Použití figury:

střechy_pl	Skladba S02 - plocha	m2	635,750
632451214	Potěr cementový samonivelační litý C20 tl do 50 mm	m2	500,130
632451291	Příplatek k cementovému samonivelačnímu litému potěru C20 ZKD 5 mm tloušťky přes 50 mm	m2	2 304,780
632481213	Separáční vrstva z PE fólie	m2	500,130
633811111	Broušení nerovností betonových podlah do 2 mm - stržení šlemu	m2	500,130
776121111	Vodou ředitelná penetrace savého podkladu povlakových podlah ředěná v poměru 1:3	m2	254,820
776211111	Lepení textilních pásů	m2	65,250
28372316	deska EPS 100 do plochých střech a podlah $\lambda=0,037$ tl 140mm	m2	499,149
697510X1	koberec zátěžový vpichovaný role š 2m, vlákno 100% PA, hm 750g/m2, R ≤ 100MQ, zátěž 33, útlum 23dB, hořlavost Bfl S1	m2	65,429

podlahy_P04_dl			71,590
-----------------------	--	--	---------------

Použití figury:

Kód	Popis	MJ	Výměra
podlahy_pl	Skladba S02 - plocha	m2	500,130
634112123	Obvodová dilatace podlahovým páskem z pěnového PE s fólií mezi stěnou a mazaninou nebo potěrem v 80 mm	m	543,610
771591115	Podlahy spárování silikonem	m	71,590
771591264	Izolace těsníci pásy mezi podlahou a stěnou	m	71,590
podlahy_P04_pl			30,510

Použití figury:

střechy_pl	Skladba S02 - plocha	m2	635,750
632451214	Potěr cementový samonivelační litý C20 tl do 50 mm	m2	500,130
632451291	Příplatek k cementovému samonivelačnímu litému potěru C20 ZKD 5 mm tloušťky přes 50 mm	m2	2 304,780
632481213	Separáční vrstva z PE fólie	m2	500,130
633811111	Broušení nerovností betonových podlah do 2 mm - stržení šlemu	m2	500,130
771121011	Nátěr penetrační na podlahu	m2	30,510
771574153	Montáž podlah keramických velkoformátových hladkých lepených flexibilním lepidlem do 4 ks/m2	m2	30,510
771591112	Izolace pod dlažbu nátěrem nebo stěrkou ve dvou vrstvách	m2	30,510
28372316	deska EPS 100 do plochých střeš a podlah $\lambda=0,037$ tl 140mm	m2	499,149
597610X1	dlažba velkoformátová keramická slinutá hladká do interiéru i exteriéru přes 2 do 4ks/m2	m2	37,449

podlahy_P04_sokl			20,540
-------------------------	--	--	---------------

	dle PD: D.1.1 - D.1.2		0,000
	Podlahy - sokl (dl)		0,000
	1.107 - HRUBÁ OČISTA		0,000
	9,76		9,760
	1.108 - SUŠÁRNA BOT		0,000
	10,78		10,780
podlahy_P04_sokl	Součet		20,540

Použití figury:

771474113	Montáž soklů z dlaždic keramických rovných flexibilní lepidlo v do 120 mm	m	20,540
771591185	Podlahy pracnější řezání keramických dlaždic rovné	kus	61,620
597610X1	dlažba velkoformátová keramická slinutá hladká do interiéru i exteriéru přes 2 do 4ks/m2	m2	37,449

podlahy_P05_dl			167,070
-----------------------	--	--	----------------

Použití figury:

podlahy_pl	Skladba S02 - plocha	m2	500,130
634112123	Obvodová dilatace podlahovým páskem z pěnového PE s fólií mezi stěnou a mazaninou nebo potěrem v 80 mm	m	543,610
776421711	Vložení nařezaných pásků z podlahoviny do lišt	m	241,510
284110X1	PVC heterogenní zátěžová antibakteriální tl 2,25mm, nášlapná vrstva 0,90mm, třída zátěže 34/43, otlak do 0,03mm, R10, hořlavost Bfl S1	m2	217,716

Kód	Popis	MJ	Výměra
697512X1	lišta kobercová hliníková pro vložení podlahoviny (dle PD)	m	265,661
podlahy_P05_pl			189,570
Použití figury:			
střechy_pl	Skladba S02 - plocha	m2	635,750
632451214	Potěr cementový samonivelační litý C20 tl do 50 mm	m2	500,130
632451291	Příplatek k cementovému samonivelačnímu litému potěru C20 ZKD 5 mm tloušťky přes 50 mm	m2	2 304,780
632481213	Separáčn1 vrstva z PE fólie	m2	500,130
633811111	Broušení nerovností betonových podlah do 2 mm - stržení šlemu	m2	500,130
776121111	Vodou ředitelná penetrace savého podkladu povlakových podlah ředěná v poměru 1:3	m2	254,820
776221111	Lepení pásů z PVC standardním lepidlem	m2	189,570
28372316	deska EPS 100 do plochých střeoh a podlah $\lambda=0,037$ tl 140mm	m2	499,149
284110X1	PVC heterogenní zátěžová antibakteriální tl 2,25mm, nášlapná vrstva 0,90mm, třída zátěže 34/43, otlak do 0,03mm, R10, hořlavost Bfl S1	m2	217,716
podlahy_P18_dl			21,070
	P18		0,000
	21,07		21,070
podlahy_P18_dl	Mezisoučet		21,070
Použití figury:			
podlahy_dl	Skladba S02 - plocha	m	543,610
634112123	Obvodová dilatace podlahovým páskem z pěnového PE s fólií mezi stěnou a mazaninou nebo potěrem v 80 mm	m	543,610
777131101	Penetrační epoxidový nátěr podlahy na suchý a vyzrálý podklad	m2	237,851
777511105	Krycí epoxidová stěrka tloušťky přes 2 do 3 mm dekorativní lité podlahy	m2	26,857
podlahy_P18_pl			24,750
	P18		0,000
	24,75		24,750
podlahy_P18_pl	Mezisoučet		24,750
Použití figury:			
podlahy_pl	Skladba S02 - plocha	m2	500,130
632451214	Potěr cementový samonivelační litý C20 tl do 50 mm	m2	500,130
632451291	Příplatek k cementovému samonivelačnímu litému potěru C20 ZKD 5 mm tloušťky přes 50 mm	m2	2 304,780
632481213	Separáčn1 vrstva z PE fólie	m2	500,130
633811111	Broušení nerovností betonových podlah do 2 mm - stržení šlemu	m2	500,130
777131101	Penetrační epoxidový nátěr podlahy na suchý a vyzrálý podklad	m2	237,851
777511105	Krycí epoxidová stěrka tloušťky přes 2 do 3 mm dekorativní lité podlahy	m2	26,857
28375960	deska EPS 200 do plochých střeoh a podlah $\lambda=0,034$ tl 140mm	m2	25,988

Kód	Popis	MJ	Výměra
podlahy_P20_dl			12,230
Použití figury:			
podlahy_pl	Skladba S02 - plocha	m2	500,130
634112123	Obvodová dilatace podlahovým páskem z pěnového PE s fólií mezi stěnou a mazaninou nebo potěrem v 80 mm	m	543,610
776421711	Vložení nařezaných pásků z podlahoviny do lišt	m	241,510
697510X2	koberec zátěžový čistící zóna š 2m hm 1125g/m2 vlas v 7mm	m2	10,441
697512X1	lišta kobercová hliníková pro vložení podlahoviny (dle PD)	m	265,661
podlahy_P20_pl			8,880
Použití figury:			
střechy_pl	Skladba S02 - plocha	m2	635,750
632451214	Potěr cementový samonivelační lité C20 tl do 50 mm	m2	500,130
632451291	Příplatek k cementovému samonivelačnímu litému potěru C20 ZKD 5 mm tloušťky přes 50 mm	m2	2 304,780
632481213	Separáční vrstva z PE fólie	m2	500,130
633811111	Broušení nerovností betonových podlah do 2 mm - stržení šlemu	m2	500,130
776121111	Vodou ředitelná penetrace savého podkladu povlakových podlah ředěná v poměru 1:3	m2	254,820
776211111	Lepení textilních pásů	m2	65,250
28372316	deska EPS 100 do plochých střech a podlah λ=0,037 tl 140mm	m2	499,149
697510X2	koberec zátěžový čistící zóna š 2m hm 1125g/m2 vlas v 7mm	m2	10,441
stěny_S01_pl			778,540
Použití figury:			
622142001	Potažení vnějších stěn sklovláknitým pletivem vtačeným do tenkovrstvé hmoty	m2	868,949
622251101	Příplatek k cenám kontaktního zateplení stěn za použití tepelněizolačních zátek z polystyrenu	m2	1 049,025
781121011	Nátěr penetrační na stěnu	m2	868,949
781734112	Montáž obkladů vnějších z obkladaček cihelných do 85 ks/m2 lepené flexibilním lepidlem	m2	868,949
28375985	deska EPS 100 fasádní λ=0,037 tl 160mm	m2	794,111
stěny_S02_pl			111,480
Použití figury:			
622251101	Příplatek k cenám kontaktního zateplení stěn za použití tepelněizolačních zátek z polystyrenu	m2	1 049,025
622321311	Vápenocementová omítka hrubá jednovrstvá zatřená vnějších stěn nanášená strojně	m2	330,370
6225111X1	Tenkovrstvá betonová stěrka včetně penetrace vnějších stěn (dle PD)	m2	190,485
6228210X1	Vnější sanační štuková omítka pro vlhké a zasolené zdivo prováděná ručně	m2	210,430
711112001	Provedení izolace proti zemní vlhkosti svislé za studena nátěrem penetračním	m2	330,370
28376459	deska z polystyrenu XPS, hrana polodrážková a hladký povrch 500kPa tl 140mm	m2	244,208
stěny_S03_pl			90,950

Kód	Popis	MJ	Výměra
Použití figury:			
622321311	Vápenocementová omítka hrubá jednovrstvá zatřená vnějších stěn nanášena strojně	m2	330,370
6228210X1	Vnější sanační štuková omítka pro vlhké a zasolené zdivo prováděná ručně	m2	210,430
711112001	Provedení izolace proti zemní vlhkosti svislé za studena nátěrem penetračním	m2	330,370
711161212	Izolace proti zemní vlhkosti nopovou fólií svislá, nopek v 8,0 mm, tl do 0,6 mm	m2	278,870
711491272	Provedení izolace proti tlakové vodě svislé z textilií vrstva ochranná	m2	90,950
28376457	deska z polystyrénu XPS, hrana polodrážková a hladký povrch 500kPa tl 100mm	m2	95,498
stěny_S10_pl			127,940
Použití figury:			
622251101	Příplatek k cenám kontaktního zateplení stěn za použití tepelněizolačních zátek z polystyrenu	m2	1 049,025
622321311	Vápenocementová omítka hrubá jednovrstvá zatřená vnějších stěn nanášena strojně	m2	330,370
6225111X1	Tenkovrstvá betonová stěrka včetně penetrace vnějších stěn (dle PD)	m2	190,485
711112001	Provedení izolace proti zemní vlhkosti svislé za studena nátěrem penetračním	m2	330,370
28376459	deska z polystyrénu XPS, hrana polodrážková a hladký povrch 500kPa tl 140mm	m2	244,208
stěny_S12_pl			16,540
Použití figury:			
712311101	Provedení povlakové krytiny střech do 10° za studena lakem penetračním nebo asfaltovým	m2	652,290
712341559	Provedení povlakové krytiny střech do 10° pásy NAIP přitavením v plné ploše	m2	652,290
7123630X1	Provedení povlakové krytiny střech do 10° termoplastickou fólií PVC rozvinutím a natažením v ploše vč. svaření spojů, systémových plechů a kotvení (dle PD)	m2	652,290
712391171	Provedení povlakové krytiny střech do 10° podkladní textilní vrstvy	m2	652,290
28372317	deska EPS 100 do plochých střech a podlah $\lambda=0,037$ tl 150mm	m2	17,367
střecha_atika_pl			15,280
Použití figury:			
stěny_pl	Skladba S02 - plocha	m2	1 125,450
712311101	Provedení povlakové krytiny střech do 10° za studena lakem penetračním nebo asfaltovým	m2	652,290
712341559	Provedení povlakové krytiny střech do 10° pásy NAIP přitavením v plné ploše	m2	652,290
7123630X1	Provedení povlakové krytiny střech do 10° termoplastickou fólií PVC rozvinutím a natažením v ploše vč. svaření spojů, systémových plechů a kotvení (dle PD)	m2	652,290
712391171	Provedení povlakové krytiny střech do 10° podkladní textilní vrstvy	m2	652,290
713141131	Montáž izolace tepelné střech plochých lepené za studena plně 1 vrstva rohoží, pásů, dílců, desek	m2	1 362,915
762361313	Konstrukční a vyrovnávací vrstva pod klempířské prvky (atiky) z desek dřevoštěpkových tl. 25 mm	m2	15,280
28372300	deska EPS 100 do plochých střech a podlah $\lambda=0,037$	m3	184,023
střecha_R01_pl			620,470
Použití figury:			
stěny_pl	Skladba S02 - plocha	m2	1 125,450

Kód	Popis	MJ	Výměra
712311101	Provedení povlakové krytiny střech do 10° za studena lakem penetračním nebo asfaltovým	m2	652,290
712341559	Provedení povlakové krytiny střech do 10° pásy NAIP přitavením v plné ploše	m2	652,290
7123630X1	Provedení povlakové krytiny střech do 10° termoplastickou fólií PVC rozvinutím a natažením v ploše vč. svaření spojů, systémových plechů a kotvení (dle PD)	m2	652,290
712391171	Provedení povlakové krytiny střech do 10° podkladní textilní vrstvy	m2	652,290
713141131	Montáž izolace tepelné střech plochých lepené za studena plně 1 vrstva rohoží, pásů, dílců, desek	m2	1 362,915
28372300	deska EPS 100 do plochých střech a podlah $\lambda=0,037$	m3	184,023



POJISTNÁ SMLOUVA č. 2734902074

Pojistitel:**UNIQA pojišťovna, a.s.**

Sídlem: Evropská 136, 160 12 Praha 6

IČ: 492 40 480

vedená u Městského soudu v Praze
oddíl B, vložka 2012**Pojistník a pojištěný:****Raeder & Falge s.r.o.**

Sídlem: Přívozní 114/2, 410 02 Lovosice

IČ: 287 14 989

vedená u Krajského soudu v Ústí nad Labem
oddíl C, vložka 28279zastoupená  jednatelem**Počátek pojištění:** 1. 1. 2021**Konec pojištění:** 1. 1. 2022 bez automatického prodlužování

Odchylně od znění článku 4 Všeobecných pojistných podmínek – obecná část - UCZ/14 se ujednává, že pojištění vzniká dnem uvedeným v této pojistné smlouvě jako počátek pojištění. Je-li pojistná smlouva uzavírána po datu počátku pojištění, pojištění vzniká pouze tehdy, pokud pojištník podepíše pojistnou smlouvu nejpozději do 14 dnů ode dne jejího podpisu pojistitelem a neprodleně ji doručí zpět pojistiteli.

Pojištěné předměty podnikání – dle výpisů z obchodního rejstříku a z živnostenského rejstříku pojištěného, které jsou uvedeny v příloze této smlouvy, vyjma následujících činností:

- Činnosti prováděné hornickým způsobem
- Provádění trhacích a ohňostrojevých prací
- Činnost účetních poradců, vedení účetnictví a vedení daňové evidence
- Projektová činnost ve výstavbě



Základní pojištění odpovědnosti – v rozsahu článku 3 doplňkových pojistných podmínek pro pojištění odpovědnosti podnikatele a právnické osoby – UCZ/Odp-P/14 (dále jen „UCZ/Odp-P/14“).

Limit plnění:	100.000.000 Kč
Spoluúčast:	20.000 Kč
Územní platnost:	Česká republika
Roční pojistné:	609.000 Kč

Zvláštní ujednání:

Odchylně od článku 4 odst. 6 UCZ/Odp/14 se ujednává, že plnění vyplacená pojistitelem za všech škodných událostí vzniklých v průběhu pojistného roku nesmí přesáhnout sjednaný limit plnění, resp. sublimit plnění.

Odchylně od čl. 8 odst. 2 písm. g) UCZ/Odp/14 se pojištění vztahuje i na povinnost nahradit škodu a při ublížení na zdraví a při usmrcení též újmu, která byla způsobena porušením právní povinnosti v době před uzavřením pojištění, a to v rozsahu krytí dle předchozích pojistných smluv.

V rámci limitu plnění a spoluúčasti pro základní pojištění se pojištění vztahuje i na povinnost pojištěného uhradit škodu na motorových vozidlech ubytovaných hostů způsobenou třetími osobami, s výjimkou pohřešování součástí, příslušenství, obsahu a nákladu motorového vozidla. Pro toto riziko se sjednává sublimit plnění ve výši 200.000 Kč.

V rámci limitu plnění a spoluúčasti pro základní pojištění se sublimitem plnění 10.000.000 Kč pro jednu a všechny škody v jednom pojistném roce se pojištění vztahuje i na povinnost pojištěného nahradit škodu a v případě poškození zdraví nebo usmrcení též újmu v souvislosti s podnikatelským oprávněním „provozování dráhy a drážní dopravy“. Pro údržbu kolejí v průmyslových areálech se sjednává sublimit plnění 25.000.000 Kč.

Další pojištěná rizika a nebezpečí – v rozsahu článku 4 UCZ/Odp-P/14:

Odpovědnost za škodu způsobenou vadou výrobku (VV)

Sublimit plnění:	100.000.000 Kč
Spoluúčast:	20.000 Kč
Územní platnost:	Česká republika
Roční pojistné:	zahrnuto v pojistném za základní pojištění

Zvláštní ujednání:

Odchylně od článku 4 odst. 6 UCZ/Odp/14 se ujednává, že plnění vyplacená pojistitelem za všech škodných událostí vzniklých v průběhu pojistného roku nesmí přesáhnout sjednaný limit plnění, resp. sublimit plnění.

Odchylně od čl. 4 bodu 1 UCZ/Odp-P/14 se v rámci limitu plnění a spoluúčasti pro základní pojištění a odpovědnost za škodu způsobenou vadou výrobku pojištění vztahuje i na případy,



kdy dodávka vadného výrobku byla uskutečněna v době před uzavřením pojištění, a to v rozsahu krytí dle předchozích pojistných smluv.

Odpovědnost za škodu na věcech movitých užívaných (02)

Sublimit plnění:	1.000.000 Kč
Spoluúčast:	5.000 Kč
Územní platnost:	Česká republika
Roční pojistné:	3.000 Kč

Odpovědnost za škodu na věcech převzatých (03)

Sublimit plnění:	1.000.000 Kč
Spoluúčast:	5.000 Kč
Územní platnost:	Česká republika
Roční pojistné:	3.500 Kč

Odpovědnost za škodu vzniklou narušením životního prostředí (09)

Sublimit plnění:	10.000.000 Kč
Spoluúčast:	5.000 Kč
Územní platnost:	Česká republika
Roční pojistné:	14.550 Kč

Odpovědnost za škodu na věcech zaměstnanců (11)

Sublimit plnění:	200.000 Kč pro všechny pojistné události na 1 den 20.000 Kč na 1 zaměstnance
Spoluúčast:	1.000 Kč
Územní platnost:	Česká republika
Roční pojistné:	1.000 Kč

Odpovědnost za finanční škodu (04) a odpovědnost za finanční škodu způsobenou vadou výrobku - jeho smísením, spojením nebo zpracováním s vadným výrobkem vyrobeným pojištěným (16)

Společný sublimit plnění:	50.000.000 Kč
Spoluúčast:	100.000 Kč
Územní platnost:	Česká republika
Roční pojistné:	87.500 Kč

Odpovědnost vůči majetkově propojenému subjektu

Sublimit plnění:	100.000.000 Kč
Spoluúčast:	5.000 Kč
Územní platnost:	Česká republika
Roční pojistné:	zahrnuto v pojistném za základní pojištění



Odpovědnost za nemajetkovou újmu, která vznikla jinak než při ublížení na zdraví nebo usmrcením (94)

Sublimit plnění:	3.000.000 Kč
Spoluúčast:	5.000 Kč
Územní platnost:	Česká republika
Roční pojistné:	3.240 Kč

Zvláštní ujednání:

Odchylně od čl. 8 odst. 3 písm. b) UCZ/Odp/14 se pojištění vztahuje i na povinnost nahradit nemajetkovou újmu vzniklou jinak než při ublížení na zdraví a při usmrcení, pokud je povinnost k její náhradě dána soudním rozhodnutím. Pojištění se však nevztahuje na povinnost nahradit nemajetkovou újmu, která vznikla jinak než při ublížení na zdraví nebo usmrcením, pokud byla způsobena urážkou, pomluvou, sexuálním obtěžováním nebo zneužíváním, anebo která vznikla zaměstnanci pojištěného.

Závěrečná ustanovení

Tato pojistná smlouva navazuje na pojistnou smlouvu č. 2733901957.

Roční pojistné celkem:	721.790 Kč
Způsob placení:	měsíčně
Splátka pojistného:	60.149 Kč
Příjmy, které jsou předmětem daně z příjmu, za rok 2019:	828.000.000 Kč
Splatnost pojistného:	1.1., 1.2., 1.3., 1.4., 1.5., 1.6., 1.7., 1.8., 1.9., 1.10., 1.11. a 1.12. (den a měsíc běžného roku).

Případná odchylka pojistného je způsobena upřesněním výpočtu počítačovým zpracováním.

Makléřská doložka

Pojištěný pověřil makléřskou společnost B+S Broker s.r.o. vedením (řízením) a spravováním jeho pojistného zájmu. Obchodní styk, který se bude týkat této smlouvy, bude prováděn výhradně prostřednictvím tohoto zplnomocněného makléře, který je oprávněn přijímat smluvně závazná opatření, prohlášení a rozhodnutí smluvních partnerů.

Pojistné bude placeno na účet zplnomocněného makléře.

Peněžní ústav:	Komerční banka, a.s.
Číslo účtu:	65656545
Kód banky:	0100
Konstantní symbol:	3558
Variabilní symbol:	2734902074

Za termín úhrady se považuje den, kdy byla částka připsána na účet zplnomocněného makléře.

Způsob likvidace pojistných událostí:

V případě vzniku pojistné události se neprodleně obraťte na Vašeho pojišťovacího zprostředkovatele, který s Vámi pojištění sjednal, případně na nejbližší pracoviště UNIQA pojišťovny, a.s. Při každém jednání uveďte číslo pojistné smlouvy, které je zároveň variabilním symbolem.

Sankční doložka

Bez ohledu na všechna ostatní ustanovení této smlouvy pojistitel neposkytne pojistné plnění či jakékoliv jiné plnění z pojištění, pokud by takový postup byl v rozporu s ekonomickými, obchodními nebo finančními sankcemi a/nebo embargy Rady bezpečnosti OSN, Evropské unie nebo jakýmkoliv vnitrostátními právními předpisy či právními předpisy Evropské unie, které se vztahují na účastníky tohoto pojištění. To platí také pro hospodářské, obchodní nebo finanční sankce a/nebo embarga vydaná Spojenými státy americkými nebo jinými zeměmi, není-li to v rozporu s právními předpisy Evropské unie nebo vnitrostátními právními předpisy.

V Praze dne 24.11.2020



vedoucí

Pojištění odpovědnosti

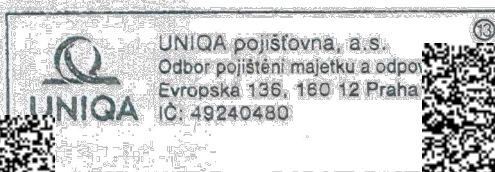

ředitel

Pojištění majetku a
odpovědnosti

„Prohlašuji, že mi byly poskytnuty v dostatečném předstihu před uzavřením pojistné smlouvy přesným, jasným a srozumitelným způsobem, písemně a v českém jazyce informace o pojistném vztahu a o zpracování osobních údajů pro účely tohoto pojistného vztahu, že jsem byl seznámen s obsahem všech souvisejících pojistných podmínek (viz výše), které jsem převzal. Prohlašuji, že pojistná smlouva na uzavření pojištění odpovídá mému pojistnému zájmu, mým pojistným potřebám a požadavkům, že všechny mé dotazy, které jsem položil pojistiteli nebo jím pověřenému zástupci, byly náležitě zodpovězeny a že s rozsahem a podmínkami pojištění jsem srozuměn/a.

Ochrana osobních údajů získaných v souvislosti s uzavřením a plněním této smlouvy se řídí nařízením Evropského parlamentu a Rady (EU) 2016/679 ze dne 27. dubna 2016, o ochraně fyzických osob v souvislosti se zpracováním osobních údajů a o volném pohybu těchto údajů a o zrušení směrnice 95/46/ES (obecné nařízení o ochraně osobních údajů). Pojistník je povinen pojištěného, resp. pojištěné, jakož i všechny další oprávněné třetí osoby, řádně a včas informovat o zpracování jejich osobních údajů v souvislosti s uzavřením a

plněním této smlouvy, o jejich souvisejících právech a dalších relevantních skutečnostech vymezených v článku 13, resp. v článku 14 obecného nařízení o ochraně osobních údajů, a sice poskytnutím samostatné listiny obsahující informace o zpracování osobních údajů dle článku 13, resp. článku 14 obecného nařízení o ochraně osobních údajů, a to poskytnutím stejnopisu listiny označené jako „Informace o zpracování osobních údajů“ nebo jiným vhodným způsobem.

Souhlasím s tím, aby pojistitel uvedl mé jméno/název v seznamu významných klientů, se kterými uzavřel příslušná pojištění (bez uvedení další specifikace pojištění). Toto prohlášení je činěno pro účely § 128 zákona č. 277/2009 Sb. v platném znění.

Potvrzuji, že souhlasím s níže uvedenými všeobecnými pojistnými podmínkami, a že jsem převzal níže uvedené dokumenty, které tvoří nedílnou součást této pojistné smlouvy:

- Informace o zpracování osobních údajů
- Všeobecné pojistné podmínky – obecná část – UCZ/14
- Všeobecné pojistné podmínky pro pojištění odpovědnosti za škodu – zvláštní část – UCZ/Odp/14
- Doplnkové pojistné podmínky pro pojištění odpovědnosti podnikatele a právnické osoby – UCZ/Odp – P/14

Jsou-li pojistník a pojištěný odlišnými osobami, pak pojištěný svým podpisem výslovně osvědčuje pojistný zájem pojistníka uvedeného výše.

Prohlašuji, že nejsem povinným subjektem ve smyslu zákona č. 340/2015 Sb., o registru smluv (dále jen „povinný subjekt“), a tedy že pojistná smlouva č. 2734902074, resp. dodatek k této smlouvě (dále jen „smlouva“) nepodléhá povinnosti uveřejnění v registru smluv ve smyslu zákona č. 340/2015 Sb., o registru smluv (dále jen „registr smluv“).

Beru na vědomí, že pokud se výše uvedené prohlášení nezakládá na pravdě, odpovídám společnosti UNIQA pojišťovna, a. s. (dále jen „UNIQA“) za škodu, která UNIQA v důsledku tohoto nepravdivého prohlášení vznikne.“

V _____ dne _____

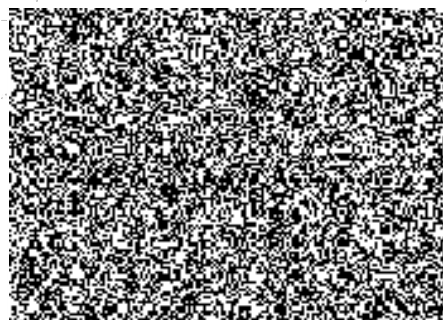

jednatel společnosti

Pojištěno prostřednictvím: B+S Broker s.r.o., ZČ 74043002

Zpracoval



