

Dodatek pojistné smlouvy č.

Slavia pojišťovna a.s.

se sídlem Tábořská 940/31, Nusle, 140 00 Praha 4, Česká republika

IČ: 601 97 501

zapsaná v obchodním rejstříku vedeném Městským soudem v Praze, oddíl B, vložka 2591

(dále jen „**pojistitel**“)

zastoupený dále uvedenými osobami

a

ČD Cargo, a.s.

se sídlem Praha 7 - Holešovice, Jankovcova 1569/2c, PSČ: 170 00, Česká republika



IČ: 281 96 678

zapsaná v obchodním rejstříku vedeném Městským soudem v Praze, oddíl B, vložka 12844

(dále jen „**pojistník**“)



uzavírají

podle zákona č. 89/2012 Sb., občanský zákoník, ve znění pozdějších předpisů, tento dodatek  pojistné smlouvy č.  (dále jen „**dodatek**“).

I.

1. Ujednává se, že bod 1. Článku II. (Podmínky pojištění) – POJIŠTĚNÍ MAJETKU NA VŠECHNA RIZIKA – „all risk“ - se ruší v plném rozsahu a nahrazuje následujícím zněním:

1. POJIŠTĚNÍ MAJETKU NA VŠECHNA RIZIKA – „all risk“

- 1.1. Pro toto pojištění platí:

VPP/18/1
ZPP 110/14/1
ZPP 130/14/1
DPP – M/14/1

Rozsah pojištění je vymezen v následujících smluvních ujednáních.

- 1.2. Pojištění se sjednává v rozsahu:

„all risk“ ve smyslu ustanovení článku II. DPP – M/14/1, a to včetně odcizení a vandalismu.

Pojištění se vztahuje rovněž na (i) stavební součásti a příslušenství pojištěných nemovitostí

- 1.3. Předmět pojištění, pojistné částky, spoluúčasti:

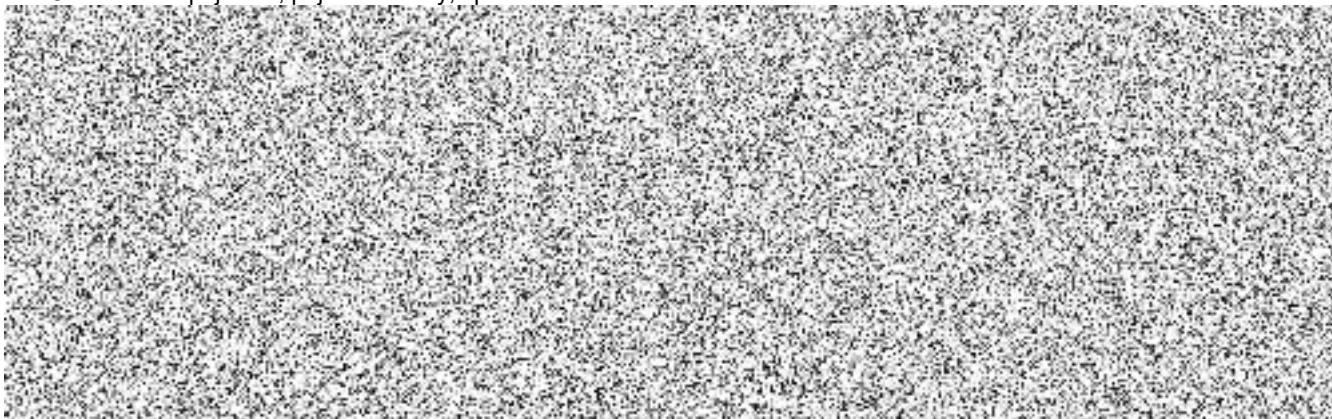

- 1.4. Ujednání o spoluúčastech:

Pro níže vyjmenovaná pojistná nebezpečí se odchylně od ujednání v odst. 1.3. sjednávají následující spoluúčasti:

- pro pojistné nebezpečí „**vichřice**“
- pro pojistné nebezpečí „**sesuv**“
- pro pojistné nebezpečí „**vodovod**“
- pro pojistné nebezpečí „**ostatní živelní nebezpečí**“
- pro pojistné nebezpečí „**krádež, loupež**“
- pro pojistné nebezpečí „**vandalismus**“



- 1.5. Další ujednání:

- 1) Pojištění se také vztahuje na škodu poškozením, zničením, odcizením nebo ztrátou pojištěných věcí, které pojištěný prokazatelně nemohl zabránit, a která vznikla v přímé souvislosti s pojistnou událostí, pokud tato pojistná událost byla způsobena některým z živelních nebezpečí pojištěných touto pojistnou smlouvou.
- 2) Ujednává se, že v rámci pojištění pojistného nebezpečí „vodovod“ se pojištění vztahuje rovněž na případ:
 - a) poškození nebo zničení potrubí nebo topných těles vodovodních zařízení včetně armatur, které tvoří stavební součásti nebo příslušenství pojištěné budovy, pokud k němu došlo přetlakem nebo zamrznutím kapaliny v nich,
 - b) poškození nebo zničení kotlů, nádrží a výměňkových stanic vytápěcích systémů pojištěné budovy, došlo-li k němu zamrznutím kapaliny v nich,
 - c) poškození nebo zničení pojištěné věci vystoupenutím kapaliny z kanalizačního nebo odpadního potrubí v důsledku zahlcení kanalizace z jiné příčiny než působením pojistného nebezpečí povodeň nebo záplava.
- 3) Ujednává se, že pojištění se vztahuje rovněž na případ poškození nebo zničení pojištěných věcí způsobené **atmosférickými srážkami**, které vniknou do pojištěné nemovitosti a poškodí nebo zničí pojištěný majetek. Předpokladem vzniku práva na pojistné plnění je, že vnější stavební otvory (např. vikýře, okna, dveře, apod.)

byly v době vzniku pojistné události řádně uzavřeny a vnější plášť ani zastřešení pojištěné budovy nejevily známky poruchy, poškození nebo zhoršení své funkčnosti.

Pojistitel poskytne pojistné plnění i v případě, že svody dešťové vody v bezchybném a provozuschopném stavu nestačí odebírat atmosférické srážky.

Pojištění podle tohoto ujednání se sjednává na první riziko se souhrnným ročním **limitem pojistného plnění** ve výši a se spoluúčastí pojištěného ve výši

- 4) **Úderem blesku** se pro účely pojištění podle této pojistné smlouvy rozumí také škoda vzniklá úderem blesku bez viditelných destruktivních účinků na pojištěné věci nebo na budově. Zkrat nebo přepětí v elektrorozvodné nebo komunikační síti, k němuž došlo v důsledku působení blesku na tato vedení je touto pojistnou smlouvou také pojištěn („nepřímý úder blesku“).

Pojištění podle tohoto ujednání se sjednává na první riziko se souhrnným ročním **limitem pojistného plnění**²⁾ ve výši Pojištění se vztahuje i na škody způsobené přepětím vlivem napěťové špičky v elektrické síti nebo výbojem statické elektřiny v atmosféře.

- 5) Pojištění se vztahuje i na **zpětné vystoupení vody z kanalizace**, avšak pouze za předpokladu prokazatelně namontovaných funkčních zpětných klapek. Při nesplnění této podmínky je pojistitel oprávněn pojistné plnění příslušně krátit.

Pojištění podle tohoto ujednání se sjednává na první riziko se souhrnným ročním **limitem pojistného plnění** ve výši a se spoluúčastí pojištěného ve výši

- 6) Ujednává se, že v rámci limitu pojistného plnění sjednaného v odst. 1.3. se až do výše limitu pro jednu a všechny pojistné události nastalé během jednoho pojistného období pojištění vztahuje i na odcizení přenosných hasicích přístrojů a hydrantů vč. proudnic rozmístěných v pojištěné budově. Pro toto pojištění se sjednává spoluúčast ve výši

- 7) Pro pojištění podle odst. 1.3. se ruší ujednání článku VI., odst. (1) písm. a) ZPP 130/14/1.

Pojištění podle tohoto ujednání se sjednává na první riziko se souhrnným ročním **limitem pojistného plnění** ve výši a se spoluúčastí pojištěného ve výši

1.6. Plnění pojistitele

1. Pojistitel poskytne, bez ohledu na jiná ujednání v tomto bodu 1. Článku II. pojistné smlouvy (pojištění nemovitostí), pojistné plnění (**limit pojistného plnění**) ze všech druhů pojištění sjednaných v tomto bodu, za všechny pojistné události nastalé v průběhu jednoho pojistného roku maximálně do výše:

- za škody způsobené pojistným nebezpečím
- za škody způsobené pojistným nebezpečím
- za škody způsobené pojistným nebezpečím
- za škody způsobené pojistným nebezpečím
- za škody způsobené pojistným nebezpečím
- za škody způsobené pojistným nebezpečím
- za škody způsobené pojistným nebezpečím
- za škody způsobené pojistným nebezpečím

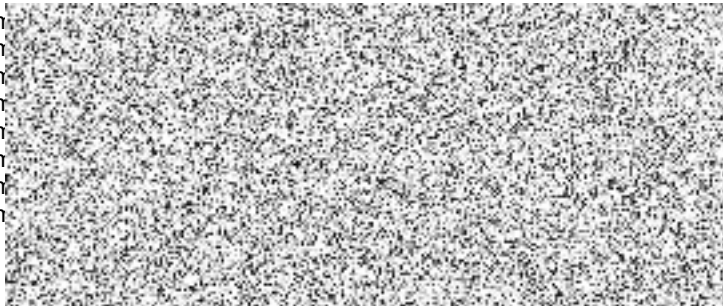

2. Ujednává se dále, že Článek VII. (Pojistné a způsob placení) se ruší v plném rozsahu a nahrazuje následujícím zněním:

Článek VII.

Pojistné a způsob placení

1. Pojistné je sjednáno jako běžné. Pojistné období je roční.
2. Pojistné za pojištění podle této pojistné smlouvy za pojistné období činí:

1. Pojištění all risk včetně odcizení a vandalismu

Pojistné

2. Pojištění skla

Pojistné

3. Pojištění ZÁSOB - all risk včetně odcizení a vandalismu

Pojistné

4. Pojištění odpovědnosti

Pojistné

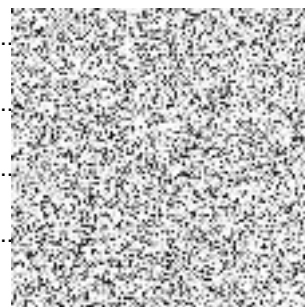

3. Celkové pojistné za pojistné období činí částku [redacted] z pojistného, výsledné pojistné za pojistné období činí [redacted].
4. Pojistník je povinen uhradit pojistné na účet pojistitele číslo [redacted] konstantní symbol 3558, variabilní symbol: [redacted].
5. Pojistné se považuje za zaplacené okamžikem připsání pojistného v plné výši na výše uvedený účet.
6. Pojistné za každé pojistné období je pojistník povinen uhradit v české měně na základě vyúčtování pojistného (dále jen „faktura“). Faktura bude vystavena pojistitelem vždy pro příslušné (roční) pojistné období. Fakturu je pojistitel povinen zaslat na adresu ČD Cargo, a.s., odbor účetnictví, Jankovcova 1569/2c, PSČ 170 00 Praha 7 Holešovice. Fakturu je možné zaslat též elektronicky na adresu: [redacted]. Elektronicky zasláná faktura bude v takovém případě opatřena zaručeným elektronickým podpisem záloženým na kvalifikovaném certifikátu ve smyslu zákona č. 297/2016 Sb., o službách vytvářejících důvěru pro elektronické transakce. Elektronická faktura bude vyhotovena ve formátu „pdf“. Veškeré přílohy budou v samostatných souborech a budou rovněž uvedeny ve formátu „pdf“ a elektronicky podepsané. Faktura se považuje za doručenou 24 hodin od odeslání na emailovou adresu, uvedenou výše v tomto bodě.
7. [redacted] a/nebo pojistného nebo z důvodu neuhrazení pojistného před sjednaným termínem, je pojistník povinen vrátit pojistiteli poskytnutou slevu, a to od počátku pojistění. Zanikne-li pojistná smlouva z důvodu na straně pojistitele, pojistník poskytnutou slevu nevrací.

3. Ostatní ujednání pojistné smlouvy se nemění.

II.

Další ujednání

1. ODDĚLITELNOST, SALVÁTORSKÁ KLAUZULE

1.1 Je-li nebo stane-li se některé ustanovení této smlouvy neplatným, nevymahatelným, zdánlivým nebo neúčinným, nedotýká se tato neplatnost, nevymahatelnost, zdánlivost či neúčinnost ostatních ustanovení této smlouvy. Smluvní strany se zavazují nahradit do pěti (5) dnů po doručení výzvy kterékoli smluvní strany neplatné, nevymahatelné, zdánlivé nebo neúčinné ustanovení ustanovením platným, vymahatelným a účinným se stejným nebo obdobným právním a obchodním smyslem, případně uzavřít novou smlouvu tak, aby bylo docíleno původně zamýšleného záměru.

2. MLČENLIVOST

ČD Cargo, a.s., je oprávněno jednostranně poskytnout informace, na které se případně vztahuje ochrana dle této smlouvy, v případě, že je k takovému postupu povinno na základě platného právního předpisu a/nebo pravomocného soudního, arbitrážního či správního rozhodnutí s tím, že:

- (a) je oprávněna poskytnout informace pouze v rozsahu nezbytně nutném pro splnění dané povinnosti,
- (b) zvolí nejvhodnější postup v dané věci tak, aby zároveň byl minimalizován zásah do důvěrného charakteru informací.

PROHLÁŠENÍ STRAN A DOLOŽKA ÚČINNOSTI

2.1 Smluvní strany jsou si vědomy skutečnosti, že ČD Cargo, a.s., je povinnou osobou podle zákona č. 340/2015 Sb., o registru smluv, a důsledků, které jsou s touto skutečností spojeny. Smluvní strany berou na vědomí skutečnost, že povinné osoby podle zákona č. 340/2015 Sb., o registru smluv, mají povinnost uveřejňovat smluvní ujednání v registru smluv pod sankcí nenabytí účinnosti takového právního jednání. Povinnost uveřejňovat smlouvy v registru smluv nenastane v případě, kdy se na dané právní jednání uplatní některá z výjimek uvedená v zákoně o registru smluv.

2.2 Smluvní strany prohlašují, že dospěly ke společnému závěru, že se na tuto smlouvu vztahuje výjimka podle § 3 odst. 2 písm. q) zákona č. 340/2015 Sb., o registru smluv, (tzv. obchodní výjimka); tato smlouva podle společného závěru smluvních stran nepodléhá povinnosti uveřejnění v registru smluv, účinnost této smlouvy není zveřejněním v registru smluv podmíněna. Smluvní strany potvrzují, že si za tímto účelem navzájem poskytly informace, které považují za dostatečné k řádnému posouzení výše uvedeného. I přesto se smluvní strany rozhodly tuto smlouvu zveřejnit v registru smluv dobrovolně a s takovým zveřejněním souhlasí. Uveřejnění v registru smluv v souladu se zákonem č. 340/2015 Sb., o registru smluv, zajistí ČD Cargo, a.s., přičemž v podání uvede také identifikaci datové schránky druhé smluvní strany, a to: **PAMGBT2**

3. NEZVEŘEJŇOVANÉ INFORMACE

3.1 Smluvní strany se shodly na tom, že některá ustanovení této smlouvy obsahují informace, jež nelze poskytnout při postupu podle předpisů upravujících svobodný přístup k informacím, nebo které jsou obchodním tajemstvím, a na které se vztahuje oprávnění znečitelnit jejich obsah před případným zveřejněním v registru smluv podle zákona č. 340/2015 Sb., o registru smluv. Smluvní strany se shodly na tom, že ustanovení této smlouvy, která byla zvýrazněna vyzlucením, tvoří informace, které nelze poskytnout při postupu podle předpisů upravujících svobodný přístup k informacím, nebo které jsou obchodním tajemstvím. V registru smluv bude smlouva uveřejněna ve znění, ve kterém budou takto zvýrazněné informace znečitelněny.

III.

1. Tento Dodatek nabývá účinnosti dne [redacted] a jeho účinnost uplyne nejpozději spolu s uplynutím účinnosti pojistné smlouvy.
2. Tento Dodatek byl sjednán prostřednictvím pojišťovacího zprostředkovatele RENOMIA, a.s.
3. Tento Dodatek obsahuje 5 stran textu a aktualizovanou Přílohu č. 2 – Seznam nemovitostí.

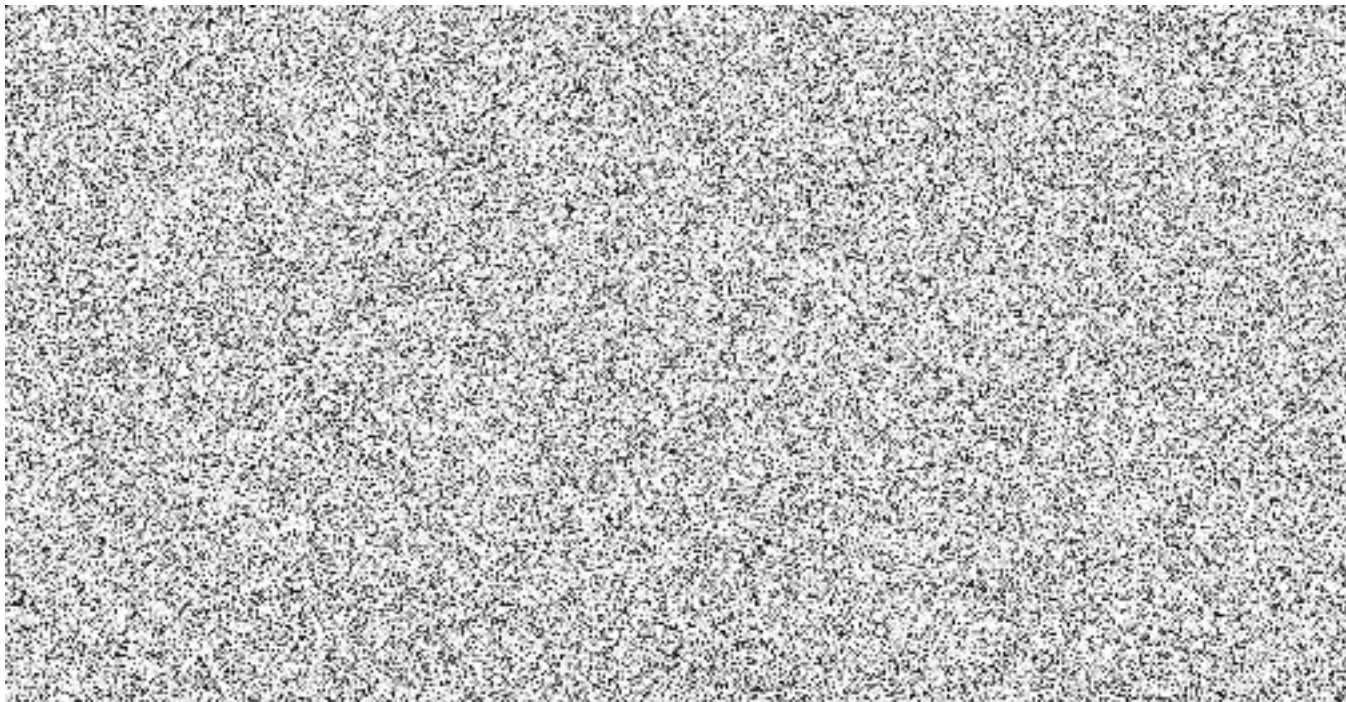

Příloha č. 2 - Seznam nemovitostí

Inventární číslo	Název položky	Lokalita	Místo pojištění	Pořizovací cena	Datum dostavění	Nová cena (po indexaci)
------------------	---------------	----------	-----------------	-----------------	-----------------	-------------------------

113	St. Dvůr - Dv. 266	St. Dvůr - Dv. 266	St. Dvůr - Dv. 266	20 000 000 Kč	31.01.1995	120 501 517 Kč
-----	--------------------	--------------------	--------------------	---------------	------------	----------------

