

1. **Město Nové Město na Moravě**

se sídlem Vratislavovo náměstí 103, 592 31 Nové Město na Moravě
zastoupené **Michalem Šmardou**, starostou
IČ: 00294900
DIČ: CZ00294900
bankovní spojení: Komerční banka, a. s.
č. ú.: 19-1224751/0100, v. s.: 31118119
(dále jen „prodávající“)

a

2. **FJT Invest s.r.o.**

se sídlem Komenského 249, 664 52 Sokolnice
zastoupená **Marií Fojtů**, jednatelkou
IČ: 263 48 390
DIČ: CZ26348390 (plátce DPH)
zapsaná v obchodním rejstříku vedeném Krajským soudem v Brně pod spisovou značkou C
91985
bankovní spojení: Sberbank CZ, a.s.
č.ú.: 4211241312/6800
(dále jen „kupující“)

uzavírají níže uvedeného dne, měsíce a roku v souladu s ust. § 2128 a násl. zákona č. 89/2012
Sb., občanský zákoník, ve znění pozdějších předpisů, (dále jen „občanský zákoník“) tuto:

Kupní smlouvu

I.

Úvodní ustanovení

1. Prodávající výslovně prohlašuje, že je vlastníkem nemovité věci, a to pozemku parc. č. 81/1 ostatní plocha ostatní komunikace o výměře 9979 m² zapsaného v katastru nemovitostí vedeném Katastrálním úřadem pro Vysočinu, katastrální pracoviště Žďár nad Sázavou, na LV č. 1 pro kat. území Petrovice u Nového Města na Moravě a obec Nové Město na Moravě.

2. Na základě geometrického plánu č. 326-77/2020 vyhotoveného ing. Danielou Nechanickou , Hamry nad Sázavou 439, 591 01 Žďár nad Sázavou dne 5.1.2021 a potvrzeného Katastrálním úřadem pro Vysočinu, Katastrálním pracovištěm Žďár nad Sázavou dne 8.1.2021 byla z pozemku uvedeného v čl. I odst. 1 této smlouvy parc. č. 81/1 oddělena část o výměře 168 m² nově označena jako pozemek parc. č. 81/19 ostatní plocha ostatní komunikace o výměře 168 m² v katastrálním území Petrovice u Nového Města na Moravě a obci Nové Město na Moravě. Výše citovaný geometrický plán je nedílnou součástí této smlouvy.

II.

Předmět koupě

Prodávající prodává touto smlouvou kupujícímu do výlučného vlastnictví nemovitou věc specifikovanou v čl. I. odst. 2. této smlouvy, tj. nově vytvořený pozemek parc. č. 81/19 ostatní plocha ostatní komunikace o výměře 168 m² v katastrálním území Petrovice u Nového Města na Moravě a obci Nové Město na Moravě (dále jen „předmět koupě“) se všemi právy a povinnostmi za dohodnutou kupní cenu dle čl. III. této smlouvy a kupující tento předmět koupě za dohodnutou kupní cenu kupuje a do výlučného vlastnictví přejímá.

III. Kupní cena

1. Kupní cena byla dohodou smluvních stran stanovena na 16.800 Kč (slovy: šestnácttisícsmsetkorunčeských).
2. Smluvní strany se dohodly, že kupní cena bude uhrazena kupující prodávajícímu na účet vedený u Komerční banky, a. s., č. ú.: 19-1224751/0100, v. s.: 31118119, a to nejpozději v den podpisu kupní smlouvy.

IV. Stav předmětu koupě

1. Prodávající prohlašuje, že na předmětu koupě, specifikovaném v čl. II. této smlouvy, nevážnou žádná právní vady bránící nebo omezující vlastníka ve volné dispozici s předmětem koupě, zejména není zatížen právem zástavním, předkupním, vyjma věcného břemene spočívajícího v umístění a provozování kabelového vedení NN (dle GP č. 317-144/2019), ve prospěch oprávněného EG.D., a.s., a to na základě Smlouvy o zřízení věcného břemene ze dne 28.2.2020, pr. účinky zápisu k 19.3.2020.
2. Prodávající současně prohlašuje, že nemá nedoplatky na daních, sociálním či zdravotním pojištění a nejsou proti němu vedena soudní, rozhodčí ani exekuční řízení, ani nebylo proti němu zahájeno řízení insolvenční. Rovněž tak nejsou vedena žádná sporná řízení ani nebyly podány návrhy zpochybňující jeho vlastnické právo k předmětu koupě.
3. Kupující prohlašuje že je mu umístění, právní i faktický stav předmětu koupě dobře znám a že jej ve stavu ke dni podpisu této smlouvy do svého výlučného vlastnictví přijímá.

V. Přechod vlastnického práva

1. Vlastnické právo k předmětu koupě přechází na kupující vkladem vlastnického práva do katastru nemovitostí vedeného Katastrálním úřadem pro Vysočinu, katastrálním pracovištěm Žďár nad Sázavou s právními účinky k okamžiku kdy návrh na povolení vkladu vlastnického práva do katastru nemovitostí došel příslušnému katastrálnímu úřadu. Současně s přechodem vlastnického práva přecházejí na kupující i veškerá práva a povinnosti vyplývající z vlastnictví předmětu koupě, nebezpečí jeho zničení nebo poškození a právo na užitky.
2. Pro případ, že by příslušný katastrální úřad pravomocně zamítl návrh na povolení vkladu vlastnického práva dle této smlouvy nebo v případě pravomocného rozhodnutí o zastavení řízení o návrhu na povolení vkladu vlastnického práva do katastru nemovitostí, se smluvní strany dohodly tak, že tato smlouva se od samého počátku ruší s výjimkou tohoto ustanovení článku V. odst. 2 této smlouvy. V takovém případě zrušení smlouvy se zároveň smluvní strany zavazují uzavřít ve lhůtě 3 měsíce ode dne právní moci rozhodnutí, jímž byl zamítnut návrh na povolení vkladu vlastnického práva nebo rozhodnutí, jímž bylo řízení o návrhu na povolení vkladu vlastnického práva do katastru nemovitostí zastaveno, novou smlouvu shodného obsahu, v níž budou odstraněny vady, chyby a jiné skutečnosti, které vedly k vydání zamítavého rozhodnutí nebo zastavení řízení. Toto ujednání a závazky z něho pro smluvní strany vyplývající považují smluvní strany za ujednání o smlouvě budoucí ve smyslu ust. § 1785 a násl. občanského zákoníku.

VI. Ostatní ujednání

Smluvní strany se dohodly, že správní poplatek spojený s podáním návrhu na povolení vkladu vlastnického práva dle této smlouvy do katastru nemovitostí hradí kupující.

VII. Závěrečná ustanovení

1. Předmětná majetková dispozice, odprodej z majetku města, byla projednána na zasedání Zastupitelstva města Nové Město na Moravě č. 15 konaném dne 8.3.2021 a schválena usnesením přijatým pod bodem č.10/15/ZM/2021. Město tímto rovněž prohlašuje, že záměr prodeje byl zveřejněn na úřední desce Městského úřadu Nové Město na Moravě ve dnech 20.1. - 8.2.2021.
2. Prodávajícímu svědčí zákonné zmocnění (zák. č. 89/2012 Sb., občanský zákoník, zák. č. 128/2000 Sb., o obcích) ke shromažďování, nakládání a zpracovávání osobních údajů v souvislosti s uzavřením této smlouvy.
3. Kupující podpisem této smlouvy výslovně souhlasí s uveřejněním celého textu této smlouvy v registru smluv dle zákona č. 340/2015 Sb., o zvláštních podmínkách účinnosti některých smluv, uveřejňování těchto smluv a o registru smluv ("zákon o registru smluv").
Tato smlouva nepodléhá uveřejnění v registru smluv dle zákona číslo 340/2015 Sb., o zvláštních podmínkách účinnosti některých smluv, uveřejňování těchto smluv a o registru smluv (zákon o registru smluv), ve znění pozdějších předpisů (dále jen „zákon o registru smluv“). Smluvní strany se dohodly, že smlouvu dobrovolně, nad rámec zákona o registru smluv, uveřejní město Nové Město na Moravě nejpozději do 30 dnů od uzavření smlouvy. Pro uveřejnění opravy platí ustanovení tohoto článku o uveřejnění obdobně.
4. Smluvní strany shodně prohlašují, že žádné ustanovení v této smlouvě nemá charakter obchodního tajemství, jež by požadovalo zvláštní ochrany.
5. Tato smlouva nabývá platnosti dnem podpisu oběma smluvními stranami a účinnosti dnem uveřejnění v Registru smluv dle zákona č. 340/2015 Sb.
6. Vztahy smluvních stran touto smlouvou výslovně neupravené se řídí příslušnými ustanoveními občanského zákoníku.
7. Tato smlouva byla sepsána v pěti vyhotoveních s platností originálu, z nichž tři obdrží prodávající, jedno kupující a jedno vyhotovení této smlouvy je určeno pro potřeby příslušného katastrálního úřadu.
8. Smluvní strany prohlašují, že si smlouvu přečetly, že tato byla sepsána na základě jejich pravé a svobodné vůle, nikoli v tísní a za nápadně nevýhodných podmínek, a na důkaz toho připojují své podpisy.
9. Příloha : Geometrický plán č. 326-77/2020

V Novém Městě na Moravě dne : 21. 04. 2021

Prodávající :

Kupující:

Michal Šmarda
starosta



Marie Fojtů
jednatelka

VÝKAZ DOSAVADNÍHO A NOVÉHO STAVU ÚDAJŮ KATASTRU NEMOVITOSTÍ														
Dosavadní stav				Nový stav										
Označení pozemku parc. číslem	Výměra parcely		Druh pozemku Způsob využití	Označení pozemku parc. číslem	Výměra parcely		Druh pozemku Způsob využití	Ty p stav by Způsob využití	Zpús. urč. výměr	Porovnání se stavem evidence právních vztahů				
	ha	m2			ha	m2				Díl přechází z pozemku označeného v katastru nemovitostí	dřívější poz. evidenci	Číslo listu vlastnictví	Výměra dílu	
											ha	m2		
81/1	1	00	79	81/1	99	11			0	81/1		1	99	11
					81/19	1				68	81/1		1	1
	1	00	79		1	00	79							

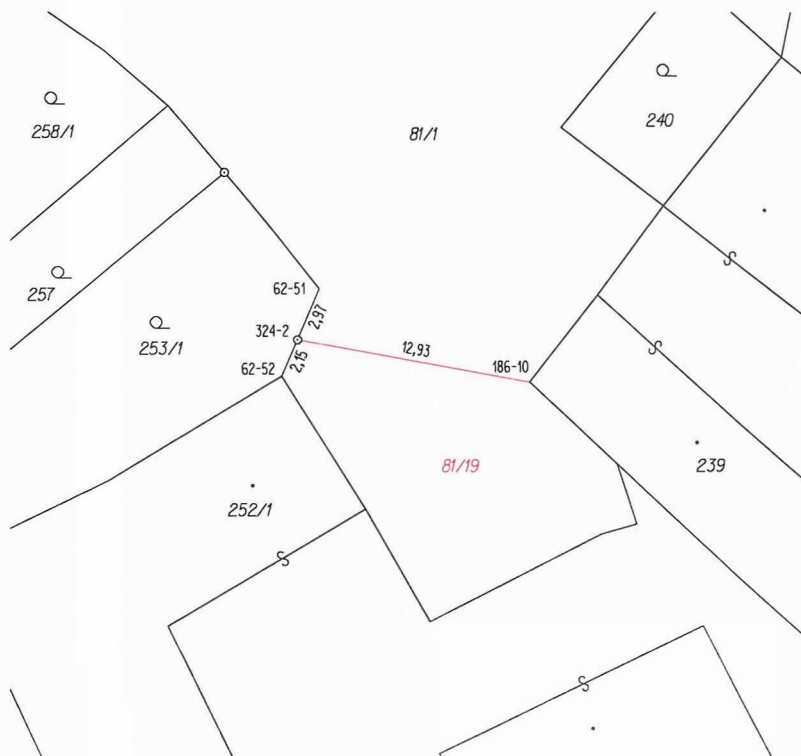

Seznam souřadnic (S-JTSK)

Číslo bodu	Souřadnice pro zápis do KN			Kód kvality	Poznámka
	Y	X			
62-51	632832,95	1117708,48		3	kamenný sloupek
62-52	632834,99	1117713,29		3	roh budovy
186-10	632821,35	1117713,58		3	roh budovy
324-2	632834,13	1117711,27		3	znak z plastu

GEOMETRICKÝ PLÁN pro rozdělení pozemku	Geometrický plán ověřil úředně oprávněný zeměměřický inženýr:		Stejnopis ověřil úředně oprávněný zeměměřický inženýr:				
	Jméno, příjmení:	Ing. Daniela Nechanická		Jméno, příjmení:	Ing. Daniela Nechanická		
	Číslo položky seznamu úředně oprávněných zeměměřických inženýrů:	2544/11		Číslo položky seznamu úředně oprávněných zeměměřických inženýrů:	2544/11		
	Dne:	5. 1. 2021	Číslo:	4/2021	Dne:	11. 1. 2021	Číslo:
Náležitosti a přesnosti odpovídá právním předpisům				Tento stejnopis odpovídá geometrickému plánu v elektronické podobě uloženému v dokumentaci katastrálního úřadu.			
Výhotovil: Ing. Daniela Nechanická Hamry nad Sázavou 439, 591 01		Katastrální úřad souhlasí s očíslováním parcel.				Ověření stejnopisu geometrického plánu v listinné podobě.	
Číslo plánu: 326-77/2020		KÚ pro Vysočinu KP Žďár nad Sázavou Hana Chrástová PGP-8/2021-714 2021.01.08 09:37:22 CET					
Okres: Žďár nad Sázavou							
Obec: NOVÉ MĚSTO NA MORAVĚ PETROVICE U NOVÉHO							
Kat. území: MĚSTA NA MORAVĚ							
Mapový list: NOVÉ MĚSTO N. M. 3-8/44		Dosavadním Vlastníkům pozemků byla poskytnuta možnost seznámit se v terénu s průběhem navrhovaných nových hranic, které byly označeny předepsaným způsobem.					

