



evidenční číslo smlouvy: S-1200/REG/2021

Veřejnoprávní smlouva o poskytnutí dotace z rozpočtu Středočeského kraje ze Středočeského Fondu rozvoje doprovodné infrastruktury v rámci Tematického zadání Vybavení parkoviště včetně sociálního zázemí

Smluvní strany

Středočeský kraj

se sídlem: Zborovská 81/11, PSČ 150 21, Praha 5,

zastoupený: Mgr. Václavem Švendou, radním pro oblast kultury, památkové péče a cestovního ruchu, pověřený podpisem smlouvy na základě usnesení č. 047-04/2021/ZK ze dne 22.2.2021

IČ: 70891095 DIČ: CZ70891095

bankovní spojení:

(dále jen „Poskytovatel“)

a

Swift Sport s.r.o.

se sídlem: V Cibulkách 408, 150 00 Praha 5

zastoupená: Tomášem Vodičkou, jednatelem společnosti

IČ: 27381391

bankovní spojení:

(dále jen „Příjemce“)

uzavírají podle § 10a a následujících zákona č. 250/2000 Sb., o rozpočtových pravidlech územních rozpočtů, ve znění pozdějších předpisů (dále jen „z. č. 250/2000 Sb.“) tuto smlouvu:

Článek 1

ZÁKLADNÍ USTANOVENÍ

1. Smluvní strany se zavazují dodržovat povinnosti a postupy podle z. č. 250/2000 Sb. a zákona č. 320/2001 Sb., o finanční kontrole ve veřejné správě a o změně některých zákonů (zákon o finanční kontrole), ve znění pozdějších předpisů (dále jen „z. č. 320/2001 Sb.“).
2. Dotace poskytovaná dle této smlouvy Poskytovatelem Příjemci je dle z. č. 320/2001 Sb. veřejnou finanční podporou.
3. Pro potřeby této smlouvy se rozumí:
 - a) dotací peněžní prostředky poskytnuté z rozpočtu Středočeského kraje fyzické nebo právnické osobě na stanovený účel,

- b) finančním vypořádáním dotace přehled o čerpání a použití poskytnutých peněžních prostředků (dále jen „vyúčtování projektu“) a vrácení nepoužitých peněžních prostředků do rozpočtu Středočeského kraje,
- c) porušením rozpočtové kázně každé neoprávněné použití nebo zadržení peněžních prostředků poskytnutých jako dotace z rozpočtu Středočeského kraje,
- d) neoprávněným použitím peněžních prostředků je jejich použití, kterým byla porušena povinnost stanovená právním předpisem, přímo použitelným předpisem Evropské unie nebo veřejnoprávní smlouvou. Za neoprávněné použití peněžních prostředků se považuje také:
- porušení povinností, která souvisí s účelem, na který byly peněžní prostředky poskytnuty, stanovené právním předpisem, přímo použitelným předpisem Evropské unie, veřejnoprávní smlouvou nebo při poskytnutí peněžních prostředků podle zvláštního právního předpisu, ke kterému došlo po připsání peněžních prostředků na účet Příjemce,
 - porušení povinnosti stanovené v předchozím odstavci, ke kterému došlo před připsáním peněžních prostředků na účet Příjemce a které ke dni připsání trvá; den připsání peněžních prostředků na účet Příjemce se považuje za den porušení rozpočtové kázně,
 - neprokáže-li Příjemce peněžních prostředků, jak byly tyto prostředky použity,
- e) zadržením peněžních prostředků je porušení povinnosti vrácení poskytnutých prostředků ve stanoveném termínu; dnem porušení rozpočtové kázně je v tomto případě den následující po dni, v němž marně uplynul termín stanovený pro vrácení poskytnutých prostředků.
- f) ukončením projektu
- u nestavebního projektu datum převzetí díla nebo datum převzetí dodávky realizace projektu, které je uvedené v předávacím protokolu mezi Příjemcem a dodavatelem realizace projektu nebo, není-li takovýto protokol, pak datum zdanitelného plnění na posledním uhrazeném daňovém dokladu, nepovolí-li Poskytovatel (tj. Rada Středočeského kraje) jinak,
 - u stavebního projektu bez stavebního povolení datum převzetí díla realizace projektu, které je uvedené v předávacím protokolu mezi Příjemcem a dodavatelem realizace projektu, nebo, není-li takovýto protokol, pak datum zdanitelného plnění na posledním uhrazeném daňovém dokladu, nepovolí-li Poskytovatel (tj. Rada Středočeského kraje) jinak,
 - u stavebního projektu se stavebním povolením získání kolaudačního souhlasu podle § 122 zákona č. 183/2006 Sb., o územním plánování a stavebním řádu (stavební zákon), ve znění pozdějších předpisů (dále jen „stavební zákon“), popř. povolení předčasného užívání stavby dle § 123 stavebního zákona nebo popř. povolení zkušebního provozu podle § 124 stavebního zákona nebo případně, nejde-li o stavbu uvedenou v § 122 stavebního zákona, na základě oznámení záměru o užívání dokončené stavby stavebnímu úřadu podle § 120 odst. 1 stavebního zákona po ověření stavebním úřadem splnění podmínek podle § 119 odst. 2 stavebního zákona nebo pokud do 30 dnů od oznámení záměru o užívání dokončené stavby stavební úřad rozhodnutím, které je prvním úkonem v řízení, užívání stavby nezakáže, nepovolí-li Poskytovatel (tj. Rada Středočeského kraje)

jinak,

- u projektů, u nichž byla dotace poskytnuta na činnost Příjemce v konkrétním časovém období (tj. od 1. 1. 2021), datum posledního dne stanoveného období (tj. do 12 měsíců od podpisu smlouvy), nestanoví-li se v této smlouvě jinak nebo nepovolí-li Poskytovatel (tj. Rada Středočeského kraje) jinak,
- datum uskutečnění projektu, byla-li dotace poskytnuta na provedení konkrétní činnosti Příjemce, nepovolí-li Poskytovatel (tj. Rada Středočeského kraje) jinak.

Článek 2

PŘEDMĚT SMLOUVY A ÚČEL

1. Předmětem smlouvy je poskytnutí **účelové dotace investičního a neinvestičního charakteru**. Poskytovatelem Příjemci z rozpočtu Středočeského kraje podle Programu 2020 pro poskytování dotací z rozpočtu Středočeského kraje ze Středočeského Fondu rozvoje doprovodné infrastruktury (dále jen „Program 2020“) v rámci Tematického zadání **Vybavení parkoviště včetně sociálního zařízení**, na zajištění realizace **projektu „Platební systém a sociální zařízení pro parkoviště Nebřich“**, **evidenční číslo projektu FDI/PAS/043150/2020**(dále jen „projekt“).
2. **Specifikace projektu: rozšíření parkoviště Nebřich o nový systém zpoplatnění a renovace sociálního zařízení**
3. Popis, způsob realizace, účel, cíle a přínosy projektu jsou uvedeny v žádosti Příjemce o poskytnutí dotace prostřednictvím veřejnoprávní smlouvy z Programu 2020 pro poskytování dotací z rozpočtu Středočeského kraje ze Středočeského Fondu rozvoje doprovodné infrastruktury, která byla doručena Poskytovateli dne 21.9.2020 číslo jednací Poskytovatele 131289/2020/KUSK a je přílohou č. 1 této smlouvy.
4. Jedná se o **rozšíření parkoviště Nebřich o nový systém zpoplatnění a renovace sociálního zařízení**
5. Celkové předpokládané finanční náklady na realizaci projektu dle žádosti činí **1 100 000 Kč**.
6. Příjemci bude na základě této smlouvy poskytnuta Poskytovatelem dotace z rozpočtu Středočeského kraje **v maximální výši 990 000 Kč** (z toho 980 000 Kč bude použito na dotaci investičního charakteru a 10 000 Kč na dotaci neinvestičního charakteru), maximálně však ve výši **90 %** celkových skutečných uznatelných finančních nákladů na realizaci projektu.
7. Dotace je poskytována Příjemci i na finanční náklady projektu, spočívající v uhrazené dani z přidané hodnoty v souvislosti s realizací projektu, a to v těchto případech:
 - a) není-li Příjemce registrovaným plátcem daně z přidané hodnoty dle zákona č. 235/2004 Sb., ve znění pozdějších předpisů (dále jen „z. č. 235/2004 Sb.“),
 - b) je-li Příjemce registrovaným plátcem daně z přidané hodnoty, kterému však nevznikl v souvislosti s realizací projektu nárok na odpočet uhrazené daně z přidané hodnoty dle z. č. 235/2004 Sb.,
 - c) je-li Příjemce registrovaným plátcem daně z přidané hodnoty, kterému vznikl v souvislosti s realizací projektu pouze částečný nárok na odpočet uhrazené daně z přidané hodnoty; v tomto případě je

- Příjemci poskytována dotace i na finanční náklady projektu spočívající v uhrazené dani z přidané hodnoty, u níž Příjemci nevznikl nárok na odpočet daně z přidané hodnoty dle z. č. 235/2004 Sb.
6. Dotace není poskytována Příjemci na finanční náklady projektu, spočívající v uhrazené dani z přidané hodnoty v souvislosti s realizací projektu, je-li Příjemce registrovaným plátcem daně z přidané hodnoty, kterému vznikl v souvislosti s realizací projektu nárok na odpočet daně z přidané hodnoty ve výši uhrazené daně z přidané hodnoty dle z. č. 235/2004 Sb.
 7. Minimální finanční spoluúčast Příjemce činí **10 %** z celkových skutečných uznatelných finančních nákladů na realizaci projektu.
 8. Do celkových skutečných uznatelných finančních nákladů na realizaci projektu se nezapočítává uhrazená daň z přidané hodnoty, kterou uhradil Příjemce při realizaci projektu, u níž mu vznikl nárok na odpočet daně z přidané hodnoty dle z. č. 235/2004 Sb.
 9. Pokud celkové skutečné uznatelné finanční náklady projektu překročí celkové předpokládané finanční náklady na realizaci projektu, uhradí Příjemce částku tohoto překročení z vlastních finančních zdrojů.
 10. Pokud budou celkové skutečné uznatelné finanční náklady projektu nižší než celkové předpokládané finanční náklady na realizaci projektu, je Příjemce povinen vrátit Poskytovateli alikvotní část poskytnuté dotace tak, aby byla dodržena minimální spoluúčast příjemce z celkových uznatelných nákladů projektu.
 11. Pokud Příjemce zahájil realizaci projektu ještě před podpisem této smlouvy, mohou být k vyúčtování projektu zpětně použity účetní (daňové) doklady (faktury apod.), které byly Příjemcem uhrazeny v souvislosti s realizací projektu po 1. 1. 2020.
 12. Příjemce nemůže v případě úspory peněžních prostředků vzešlé z výběrového řízení nebo v průběhu realizace projektu požádat o rozšíření účelu dotace nebo o jiný účel dotace než na jaký mu byla dotace poskytnuta, tzn. účel uvedený v odstavci 1 a 2 tohoto článku.

Článek 3 ZÁVAZKY SMLUVNÍCH STRAN

1. **Poskytovatel se zavazuje** poskytnout Příjemci dotaci z rozpočtu Středočeského kraje v souladu s článkem 2 této smlouvy, a to za podmínek uvedených v této smlouvě, v Programu a v z. č. 250/2000 Sb.
2. **Převod peněžních prostředků** bude Poskytovatelem proveden bankovním převodem na výše uvedený účet Příjemce, a to jednorázově do 30 dnů od uveřejnění v Registru smluv.
3. **Příjemce se zavazuje:**
 - a) Použít poskytnutou dotaci pouze ke sjednanému účelu a v souladu se specifikací projektu popsanou v článku 2 odstavci 2, této smlouvy, tj. pouze na realizaci projektu, a to hospodárně.
V případě porušení rozpočtové kázně příjemcem bude posuzována dle § 22 zákona č. 250/2000 Sb., o rozpočtových pravidlech územních rozpočtů, ve znění pozdějších předpisů. Porušením rozpočtové kázně se rozumí každé neoprávněné použití nebo zadržetí peněžních prostředků poskytnutých jako dotace z rozpočtu Středočeského kraje.

- b) Ukončit realizaci projektu nejpozději **do 31.12.2021**, nepovolí-li Poskytovatel (tj. Rada Středočeského kraje) jinak.
- c) Viditelně uvádět a označit, pokud to povaha projektu dovoluje,
- na všech jeho zveřejněných dokumentech, které souvisejí s realizací projektu,
 - při všech formách propagace projektu,
 - v průběhu realizace projektu,
 - po skončení realizace projektu

že: „tento Projekt byl realizován s finančním příspěvím Středočeského kraje“.

V případě projektů, u kterých to jejich povaha dovoluje, musí být uvedené označení umístěno na viditelném místě nejméně po dobu pěti let od ukončení realizace projektu.

V případě nedodržení uvedených povinností Příjemcem odpovídá odvod za každé takovéto porušení rozpočtové kázně výši 0,05% až 1 % z celkových poskytnutých peněžních prostředků, a to na základě rozhodnutí Krajského úřadu Středočeského kraje, ve kterém přihlédne při stanovení výše odvodu k závažnosti porušení a jeho vlivu na dodržení účelu dotace. Jednotlivá porušení rozpočtové kázně a odvody za porušení rozpočtové kázně se v těchto případech sčítají.

- d) Vést v účetnictví nebo daňové evidenci řádné a odděleně sledování přijatých a použitých peněžních prostředků dotace.

V případě nedodržení této povinnosti Příjemcem odpovídá odvod za toto porušení rozpočtové kázně výši 0,05 % až 2 % z celkových poskytnutých peněžních prostředků, a to na základě rozhodnutí Krajského úřadu Středočeského kraje, ve kterém přihlédne při stanovení výše odvodu k závažnosti porušení a jeho vlivu na dodržení účelu dotace.

- e) Dodržet, že majetek pořízený či zhodnocený s účastí dotace nesmí být prodán, darován nebo bezúplatně převeden na jinou právnickou nebo fyzickou osobu po dobu 5 let od data ukončení realizace projektu. Výjimku z tohoto ustanovení může udělit na základě žádosti Příjemce Rada Středočeského kraje.

Je-li příjemcem dotace dle Programu obec, za převedení majetku na jinou osobu se nepovažuje předání uvedeného majetku k hospodaření příspěvkové organizace, jejímž zřizovatelem je tato obec.

- f) Provést výběr dodavatele veřejné zakázky v souladu s platným zákonem o zadávání veřejných zakázek. Příjemce je povinen při zadání veřejné zakázky dodržovat zásady transparentnosti, rovného zacházení a zákazu diskriminace. Při výběrovém řízení musí Příjemce uplatnit hodnotící kritérium nabídkové ceny s váhou minimálně 60 % u veřejných zakázek na služby a s váhou minimálně 80 % u veřejných zakázek na dodávky a na stavební práce; výjimku z tohoto ustanovení může povolit Rada Středočeského kraje na základě žádosti Příjemce, obsahující odůvodnění přiměřenosti stanovených hodnotících kritérií.

V případě nedodržení uvedených povinností Příjemcem, odpovídá odvod za porušení rozpočtové kázně výši 0,05 % až 100 % peněžních prostředků, které byly Poskytovatelem poskytnuty Příjemci na úhradu výdajů spojených s veřejnou zakázkou, při jejímž zadání došlo k porušení výše uvedených

povinností, a to na základě rozhodnutí Krajského úřadu Středočeského kraje, ve kterém přihlédne při stanovení výše odvodu k závažnosti porušení a jeho vlivu na dodržení účelu dotace.

Ustanovení tohoto odstavce neplatí, jestliže příjemce dotace postupuje podle § 11 zákona č. 134/2016 Sb., o zadávání veřejných zakázek, ve znění pozdějších předpisů.

- g) Zadávat veřejné zakázky malého rozsahu za cenu maximálně ve výši ceny v místě a čase obvyklé.

U veřejných zakázek malého rozsahu s hodnotou plnění, která převyšuje 200.000 Kč bez DPH, je Příjemce povinen prokázat oslovení alespoň tří dodavatelů u veřejných zakázek na dodávky a na služby a pěti dodavatelů u veřejných zakázek na stavební práce s těmito výjimkami:

- Příjemce neprovádí oslovení tří dodavatelů u veřejných zakázek na dodávky a na služby a pěti dodavatelů u veřejných zakázek na stavební práce, pokud plnění veřejné zakázky malého rozsahu může prokazatelně poskytnout pouze jeden dodavatel,
- pokud plnění veřejné zakázky malého rozsahu mohou prokazatelně poskytnout pouze dva dodavatelé, osloví Příjemce pouze tyto dva dodavatele.

V případě nedodržení uvedených povinností Příjemcem odpovídá odvod za porušení rozpočtové kázně výši 0,05 % až 100 % peněžních prostředků, které byly Poskytovatelem poskytnuty Příjemci na úhradu výdajů spojených s veřejnou zakázkou, při jejímž zadání došlo k porušení výše uvedených povinností, a to na základě rozhodnutí Krajského úřadu Středočeského kraje, ve kterém přihlédne při stanovení výše odvodu k závažnosti porušení a jeho vlivu na dodržení účelu dotace.

Ustanovení tohoto odstavce neplatí, jestliže příjemce dotace postupuje podle § 11 zákona č. 134/2016 Sb., o zadávání veřejných zakázek, ve znění pozdějších předpisů.

- h) Dodržet, že zaměstnanci a blízké osoby Příjemce nebo osoby ovládající Příjemce či osoby Příjemcem ovládané se nesmějí podílet na plnění veřejných zakázek zadávaných Příjemcem, spočívajících v poskytování dodávek, služeb a stavebních prací spojených s realizací projektu, které jsou hrazeny z poskytnuté dotace a rovněž z vlastních zdrojů Příjemce (ani působit jako subdodavatel veřejných zakázek zadávaných Příjemcem). Výjimku z tohoto ustanovení může udělit na základě písemné žádosti Příjemce Rada Středočeského kraje.

- k) Zpracovat a předložit (doručit) Poskytovateli dokumentaci závěrečného vyhodnocení a vyúčtování projektu na Krajský úřad Středočeského kraje – Odbor regionálního rozvoje, a to do **60 dnů** od ukončení projektu nebo do **60 dnů** od uzavření této smlouvy, a to v té lhůtě, která z těchto dvou lhůt skončí později.

4. **Dokumentace závěrečného vyhodnocení a vyúčtování projektu** předložená Příjemcem Poskytovateli musí obsahovat:

- a) název Příjemce,
- b) název projektu,
- c) evidenční číslo smlouvy Poskytovatele, uvedené na str. 1 této smlouvy,
- d) název Programu, ze kterého byla dotace poskytnuta,
- e) název Tematického zadání, v rámci něhož byla dotace poskytnuta,

- f) stručnou zprávu o realizaci projektu se zhodnocením realizace projektu včetně konstatování, zda byly nebo nebyly dodrženy předpokládané finanční náklady na realizaci projektu, závazné parametry stanovené v Příloze č. 1 této smlouvy, termín ukončení projektu a splněny veškeré závazky Příjemce dle této smlouvy,
- g) fotodokumentaci k realizaci projektu (v digitální podobě na CD/DVD – fotografie do velikosti 2MB/fotografie, u stavebních akcí maximálně 8 fotografií),
- h) kopii dokladu o ukončení realizace projektu v souladu s článkem 1, odst. 3, písm. f) této smlouvy, tj. předávací protokol nebo poslední uhrazený doklad u nestavebních akcí nebo stavebních akcí bez stavebního povolení, v případě stavebních akcí se stavebním povolením pak kolaudační souhlas nebo ohlášení záměru započít s užíváním stavby,
- i) vyúčtování projektu ve struktuře uvedené v následujícím odstavci tohoto článku,
- j) přehled uhrazených účetních (daňových) dokladů (faktur atd.) včetně kopií všech dokladů uvedených v tomto přehledu; u projektů na stavební činnost musí být daňové doklady (faktury) doloženy rozpisem provedených prací a dodávek dle položkového rozpočtu k příslušné smlouvě uzavřené mezi Příjemcem a dodavatelem stavebních prací s vyznačenými splněnými hodnotami jednotlivých závazných parametrů, dodávek nebo služeb k realizaci projektu **včetně kopií dokladů o provedení těchto plateb** (výpisy z účtu, apod.),
- k) přehled neuhrazených účetních (daňových) dokladů (faktur atd.), které mají být ještě uhrazeny po dni vyhotovení dokumentace závěrečného vyhodnocení a vyúčtování projektu včetně kopií všech dokladů uvedených v tomto přehledu a zároveň rozpisu provedených prací a dodávek v případech uvedených v předcházejícím odstavci s vyznačenými splněnými hodnotami jednotlivých závazných parametrů, kopie dokladů o provedení těchto dosud neprovedených plateb je Příjemce povinen doložit Poskytovateli nejpozději do 60 dnů od data splatnosti účetních (daňových) dokladů),
- l) prohlášení Příjemce, je-li fyzickou osobou, nebo prohlášení statutárního zástupce Příjemce, je-li právnickou osobou o tom, že veškeré údaje uvedené v dokumentaci závěrečného vyhodnocení a vyúčtování projektu jsou úplné a pravdivé.
- m) datum a podpis statutárního zástupce Příjemce.

5. **Vyúčtování projektu** bude mít tuto strukturu:

- a) celkové předpokládané finanční náklady na realizaci projektu v Kč,
- b) celkové skutečné uznatelné finanční náklady na realizaci projektu v Kč,
- c) celková maximální výše dotace uvedená v článku 2 této smlouvy v Kč,
- d) výše dotace v Kč, která byla připsána na účet Příjemce do dne vyhotovení vyúčtování projektu,
- e) výše dotace v Kč, na kterou vznikl Příjemci nárok při dodržení minimální finanční spoluúčasti Příjemce stanovené v článku 2 této smlouvy v procentech z celkových uznatelných finančních nákladů na projekt v Kč,
- f) částka skutečně poskytnuté dotace Poskytovatelem v Kč, kterou je Příjemce povinen vrátit Poskytovateli, jestliže podíl Příjemce na úhradě celkových skutečných uznatelných finančních nákladů na realizaci

projektu je nižší než 10 %, případně Příjemce uvede, že nemá povinnost vrátit Poskytovateli část skutečně poskytnuté dotace z uvedeného důvodu,

g) přehled všech skutečných uznatelných finančních nákladů na projekt v Kč včetně kopií příslušných účetních dokladů, dokládajících jejich úhradu (kopie účetních a daňových dokladů, výpisů z účtu Příjemce, který je uveden na str. 1 této smlouvy, pokladních dokladů atd.).

Do celkových skutečných uznatelných finančních nákladů na realizaci projektu se nezapočítává uhrazená daň z přidané hodnoty, kterou uhradil Příjemce při realizaci projektu, u níž mu vznikl nárok na odpočet daně z přidané hodnoty dle z. č. 235/2004 Sb.

6. **Příjemce se dále zavazuje**

a) Vrátit Poskytovateli do 60 dnů od ukončení projektu příslušnou část skutečně poskytnuté dotace Poskytovatelem, kterou je povinen Příjemce vrátit Poskytovateli, jestliže je podíl Příjemce na úhradě celkových skutečných uznatelných finančních nákladů na realizaci projektu nižší než 10 %, a to tak, aby konečný podíl Příjemce na úhradě celkových skutečných uznatelných finančních nákladů na realizaci projektu byl minimálně 10 %.

Pokud tak Příjemce neučiní, odpovídá odvod za porušení rozpočtové kázně výši zadržovaných peněžních prostředků.

b) Vrátit Poskytovateli do 60 dnů od ukončení projektu příslušnou část skutečně poskytnuté dotace Poskytovatelem, kterou je Příjemce povinen vrátit Poskytovateli při nedodržení stanovené minimální výše 5% spoluúčasti Příjemce z celkových skutečných uznatelných finančních nákladů.

Pokud tak Příjemce neučiní, odpovídá odvod za porušení rozpočtové kázně výši zadržovaných peněžních prostředků.

c) Vrátit Poskytovateli celou dotaci, resp. převedené peněžní prostředky od Poskytovatele na účet Příjemce, pokud se realizace projektu neuskuteční, a to do deseti pracovních dnů ode dne, kdy Příjemci musí být zřejmé, že se realizace projektu neuskuteční. Zároveň je Příjemce povinen neprodleně písemně informovat Poskytovatele o těchto skutečnostech, a to Odbor regionálního rozvoje Krajského úřadu Středočeského kraje.

Pokud tak Příjemce neučiní, odpovídá odvod za porušení rozpočtové kázně výši zadržovaných peněžních prostředků.

d) Umožnit příslušným orgánům Poskytovatele v souladu se z. č. 320/2001 Sb. provedení průběžné a následné kontroly hospodaření s peněžními prostředky z poskytnuté dotace, jejich použití k účelu, který je v souladu s touto smlouvou a předložit při kontrole všechny potřebné účetní a jiné doklady.

Pokud tak Příjemce neučiní, odpovídá odvod za porušení rozpočtové kázně výši 0,05 % až 100 % poskytnutých peněžních prostředků, a to na základě rozhodnutí Krajského úřadu Středočeského kraje, ve kterém přihlédne při stanovení výše odvodu k závažnosti porušení a jeho vlivu na dodržení účelu dotace.

e) Neprodleně, nejpozději však do 10 pracovních dnů, informovat písemně Odbor regionálního rozvoje

Krajského úřadu Středočeského kraje o všech změnách údajů týkajících se Příjemce, které jsou uvedeny na str. 1 této smlouvy.

- f) Uchovávat veškeré písemnosti, týkající se poskytnutí veřejné podpory podle této smlouvy včetně vyúčtování projektu se všemi písemnými doklady, a to takovým způsobem, aby bylo možno prokázat oprávněnost použití peněžních prostředků v souladu s touto smlouvou, a to po dobu deseti let od ukončení realizace projektu. Po tuto uvedenou dobu je Příjemce také povinen veškeré písemnosti, týkající se poskytnutí veřejné podpory podle této smlouvy včetně vyúčtování projektu se všemi písemnými doklady, na písemné požádání předložit Poskytovateli k nahlédnutí.

V případě nedodržení výše uvedených povinností Příjemce odpovídá odvod za toto porušení rozpočtové kázně výši 0,05 % až 100 % z poskytnutých peněžních prostředků, a to na základě rozhodnutí Krajského úřadu Středočeského kraje, ve kterém přihlédne při stanovení výše odvodu k závažnosti porušení a jeho vlivu na dodržení účelu dotace, jestliže však Příjemce ve výše uvedené době sám zlikvidoval nebo zcela znehodnotil nebo úmyslně nebo z nedbalosti umožnil jinému zlikvidovat nebo zcela znehodnotit veškeré písemnosti, týkající se poskytnutí veřejné podpory podle této smlouvy včetně vyúčtování projektu se všemi písemnými doklady, nebo jestliže Příjemce nepředloží Poskytovateli žádné písemnosti k nahlédnutí, odpovídá odvod za toto porušení rozpočtové kázně výši 10 až 100 % poskytnutých peněžních prostředků, a to na základě rozhodnutí Krajského úřadu Středočeského kraje, ve kterém přihlédne při stanovení výše odvodu k závažnosti porušení a jeho vlivu na dodržení účelu dotace.

Článek 4 **ZÁVĚREČNÁ USTANOVENÍ**

1. O prodloužení termínu ukončení realizace projektu může Příjemce písemně požádat Poskytovatele do dne, do kterého má být podle této smlouvy ukončena realizace projektu. Písemnou žádost Příjemce předkládá Odboru regionálního rozvoje Krajského úřadu Středočeského kraje. Žádost musí být doručena do podatelny Krajského úřadu Středočeského kraje do konce uvedené lhůty. O žádosti Příjemce, tj. o jejím odsouhlasení či odmítnutí, rozhoduje Rada Středočeského kraje.
2. O prodloužení termínu pro předložení dokumentace závěrečného vyhodnocení a vyúčtování projektu může Příjemce písemně požádat Poskytovatele do konce lhůty pro zpracování a předložení Dokumentace závěrečného vyhodnocení a vyúčtování projektu. Písemnou žádost Příjemce předkládá Odboru regionálního rozvoje Krajského úřadu Středočeského kraje. Žádost musí být doručena do podatelny Krajského úřadu Středočeského kraje do konce uvedené lhůty. O žádosti Příjemce, tj. o jejím schválení či odmítnutí, rozhoduje Rada Středočeského kraje
3. O jinou změnu této smlouvy může Příjemce písemně požádat Poskytovatele do konce lhůty pro zpracování a předložení dokumentace závěrečného vyhodnocení a vyúčtování projektu, nejpozději však s předložením uvedené dokumentace Poskytovateli, pokud uvedenou dokumentaci předložil Příjemce

Poskytovateli před koncem lhůty pro zpracování a předložení uvedené dokumentace. Písemnou žádost Příjemce předkládá Odboru regionálního rozvoje Krajského úřadu Středočeského kraje. Žádost musí být doručena do podatelny Krajského úřadu Středočeského kraje do konce uvedené lhůty. O žádosti Příjemce, tj. jejím odsouhlasení či odmítnutí, rozhoduje Rada Středočeského kraje případně Zastupitelstvo Středočeského kraje.

4. Počítání lhůt uvedených v této smlouvě se řídí občanským zákoníkem. Případně-li poslední den lhůty, v níž je Příjemce povinen podle této smlouvy provést nějakou činnost nebo úkon, na sobotu, neděli nebo svátek, je posledním dnem lhůty pracovní den nejbliže následující.
5. Pokud má Příjemce podle této smlouvy povinnost předat, doručit nebo předložit Poskytovateli nějakou písemnost, musí být do konce lhůty uvedené v této smlouvě písemnost Poskytovateli fakticky doručena; za splnění uvedené lhůty se nepovažuje den předání zásilky s písemností Příjemcem k přepravě, tj. např. prostřednictvím pošty.
6. Pokud má Příjemce podle této smlouvy povinnost převést peněžní prostředky Poskytovateli, převádí je na účet Poskytovatele uvedený na str. 1 této smlouvy, a to pod stejnými symboly - stejným účelovým znakem, pod kterým mu byly peněžní prostředky Poskytovatelem poskytnuty, nesdělí-li Poskytovatel písemně Příjemci, že má uvést při převodu peněžních prostředků jiné údaje.
7. Povinnost Příjemce převést peněžní prostředky Poskytovateli je splněna dnem připsání peněžních prostředků na účet Poskytovatele uvedený na str. 1 této smlouvy.
8. Při podezření na porušení rozpočtové kázně může Poskytovatel pozastavit poskytování peněžních prostředků, a to až do výše předpokládaného odvodu.
9. Za prodlení s odvodem za porušení rozpočtové kázně je Příjemce povinen zaplatit penále ve výši 1 promile z částky odvodu za každý den prodlení, nejvýše však do výše stanoveného odvodu.
10. O uložení odvodu a penále za porušení rozpočtové kázně rozhoduje v samostatné působnosti Krajský úřad Středočeského kraje.
11. Prominutí nebo částečné prominutí povinnosti odvodu a penále může z důvodu hodných zvláštního zřetele povolit orgán Středočeského kraje, který o poskytnutí peněžních prostředků rozhodl, tj. Zastupitelstvo Středočeského kraje, a to na základě žádosti Příjemce.
12. Správcem odvodů a penále je Krajský úřad Středočeského kraje, který z důvodu hodných zvláštního zřetele může povolit posečkání zaplacení odvodu nebo penále (tj. zaplacení odvodu nebo penále v pozdějším termínu) nebo zaplacení odvodu nebo penále ve splátkách, a to na základě žádosti Příjemce.
13. Práva a povinnosti smluvních stran touto smlouvou výslovně neupravené se řídí právními předpisy uvedenými v článku 1 této smlouvy a Programem 2020. Příjemce prohlašuje, že se před podpisem této smlouvy se zněním Programu 2020 seznámil.
14. Případné změny a doplňky této smlouvy budou smluvní strany činit písemnými, vzestupně číslovanými dodatky k této smlouvě.
15. Práva a povinnosti z této smlouvy vyplývající přecházejí na právní nástupce smluvních stran. Smluvní strany se dohodly, že Příjemce není oprávněn postoupit svá práva a povinnosti vyplývající z této smlouvy

třetí straně bez předchozího písemného souhlasu Poskytovatele. Pokud Příjemce postoupí svá práva a povinnosti vyplývající z této smlouvy třetí straně bez předchozího písemného souhlasu Poskytovatele, poruší tím rozpočtovou kázeň a odvod za toto porušení rozpočtové kázně odpovídá výši poskytnutých peněžních prostředků.

16. V případě nahrazení z. č. 320/2001 Sb. novým zákonem, řídí se kontrola dle této smlouvy novým zákonem.
17. Tato smlouva se vyhotovuje ve třech stejnopisech, z nichž každý má platnost originálu. Dva stejnopisy si ponechá Poskytovatel a jeden stejnopis Příjemce.
18. Tato smlouva nabývá platnosti dnem jejího podpisu oběma smluvními stranami a účinnosti dnem jejího zveřejnění v registru smluv, které provede Poskytovatel.
19. O poskytnutí dotace uvedené v této smlouvě Poskytovatelem Příjemci rozhodlo Zastupitelstvo Středočeského kraje usnesením č. 047-04/2021/ZK ze dne 22.2.2021 a v případě tohoto právního jednání Středočeského kraje jsou splněny podmínky uvedené v § 23 zákona č. 129/2000 Sb., o krajích (krajské zřízení), ve znění pozdějších předpisů, nezbytné k jeho platnosti.
20. K podpisu této smlouvy a podpisu případných dodatků k této smlouvě za Poskytovatele byl pověřen Mgr. Václav Švenda, člen Rady Středočeského kraje pro oblast kultury, památkové péče a cestovního ruchu usnesením Zastupitelstva Středočeského kraje č. 047-04/2021/ZK ze dne 22.2.2021.

Přílohy:

1. kopie žádosti o dotaci včetně rozpočtu
2. vzor loga Středočeského kraje

V Jablonci dne 16.4.2021

za příjemce



Tomáš Vodička

jednatel

Swift sport s.r.o. V Cibulkách 1

150 00 Praha 5

tel. 604823236

IČ: 27381391 DIČ: CZ27381391

.....
razítko

V Praze dne 26.4.2021

za poskytovatele



Mgr. Václav Švenda

radní pro oblast kultury,
památkové péče a cestovního ruchu



.....
razítko



Žádost

o poskytnutí dotace prostřednictvím veřejnoprávní smlouvy
z Programu 2020 pro poskytování dotací z rozpočtu Středočeského kraje
ze Středočeského Fondu rozvoje doprovodné infrastruktury
v rámci Tematického zadání Vybavení parkoviště včetně sociálního zázemí

Evidenční číslo: FDI/PAS/043150/2020

Žadatel: Swift Sport s.r.o.		Druh žadatele: Právnícká osoba - ostatní (např. s.r.o., a.s., obchodní společnost, atd.)	
IČ/Datum narození: 27381391		DIČ:	
Ulice: V Cibulkách		Číslo popisné: 408	PSČ: 15000
Obec: Praha 5	Okres: Praha	Pošta:	
Obec s rozšířenou působností: Praha			
Telefo:		Fax:	
Email:		www:	

Korespondenční adresa

Adresát: Tomáš Vodička
Ulice:
Obec:

Bankovní spojení

Předčíslí účtu:	Číslo účtu:	Kód banky:
Bankovní ústav:	Specifický symbol:	

Je-li žadatel právnickou osobou, identifikace:

1. Osob zastupujících právnickou osobu

Titul, jméno a příjmení: Tomáš Vodička	Právní důvod zastoupení: jednatel společnosti	Usnesení: usnesení ze dne 15.10.2005
---	--	--

2. Osob s podílem v této právnické osobě

Titul, jméno a příjmení: Tomáš Vodička	Výše tohoto podílu: 100%
--	--------------------------

3. Osob v nichž má přímý podíl

Titul, jméno a příjmení:	Výše tohoto podílu: %
--------------------------	-----------------------

Kontaktní osoba

Jméno a příjmení: Tomáš Vodička	Telefon:	E-mail:
---------------------------------	----------	---------

vybavení parkoviště včetně sociálního zázemí

ev. č.: FDI/PAS/043150/2020

Projekt**Název projektu:** Platební systém a sociální zařízení pro parkoviště Nebřich

Popis projektu: Předmětem projektu je rozšíření stávajícího zařízení parkoviště Nebřich o nový systém zpoplatnění parkování a renovace sociálního zařízení. Parkoviště by mělo být nově zpoplatněno pomocí stávajícího vjezdového a nově instalovaného výjezdového terminálu a dále pak s pomocí bezobslužné pokladny a terminálu pro validaci parkovacích lístků. Druhou částí projektu je instalace sanitárního kontejneru vybaveného 5 x WC, 2 x pisoár, 2 x umývatko. Toto sanitární vybavení bude umístěno asi 100 m od parkoviště, v areálu sousedícího kempu Lesní tábořiště Nebřich. Kontejner nahradí stávající staré sociální zařízení umístěné tamtéž. Otevřeně uvádíme, že toto sociální zařízení slouží a bude sloužit sdíleně, jak pro uživatele parkoviště, tak i pro hosty ubytované v kempu. Lesní tábořiště Nebřich má však také další sociální zařízení, na jehož renovaci je žádáno v programu pro kempy/koupaliště.

Osoba odpovědná za realizaci projektu: Tomáš Vodička

Zahájení přípravy projektu (měsíc/rok)	4/2020
Předpokládané zahájení realizace projektu (měsíc/rok)	4/2020
Předpokládané ukončení realizace projektu (měsíc/rok)	12/2021

Projektová dokumentace je přiložena k žádosti: ne

Popis připravenosti projektové dokumentace: Projektová dokumentace zatím není k dispozici, momentálně předkládáme předběžný náskok vnitřního uspořádání sanitárního kontejneru, včetně zařizovacích předmětů.

Popis místa a lokality, kde se bude projekt realizovat, a to v návaznosti na turisticky atraktivní místa a lokality: Parkoviště se nachází v blízkosti Slapské přehrady u obce Nebřich. V bezprostřední blízkosti parkoviště se nachází kemp Lesní tábořiště Nebřich, přírodní koupaliště na břehu Slapské přehrady a Lanový park Slapy. Parkoviště využívají zejména klienti Lanového parku a návštěvníci místního přírodního koupaliště.

Účel, cíle a přínosy projektu, odůvodnění žádosti: Účelem projektu je zejména zlepšení možností zpoplatnění parkoviště. Stávající systém s žetonovým automatem totiž neumožňuje odstupňovat cenu parkovného podle délky (doby) parkování, cílem je tedy použití systému s tarifací parkovného spravedlivě a přiměřeně podle délky (doby) parkování. další výhodou je možnost placení parkovného v době nepřítomnosti obsluhy v recepci, jelikož je pro nás neudržitelné zajistit trvalou přítomnost obsluhy. Cílem druhé části projektu je zajistit kvalitní a hygienicky bezpečné sociální zázemí pro uživatele parkoviště/návštěvníky lokality.

Dotace

Výše požadované dotace:	990 000 Kč
Celkové předpokládané náklady na realizaci projektu:	1 100 000 Kč
z toho investiční	980 000 Kč
z toho neinvestiční	120 000 Kč

Předpokládané zdroje financování projektu

Zdroj	částka	% na celkových nákladech	Závaznost zajištění finančního podílu
Vlastní podíl žadatele	110 000 Kč	10	
Účelová dotace od obce	0 Kč	0	
Dotace ze státního rozpočtu (přesné označení dotačního	0 Kč	0	

titulu)			
Dotace z prostředků Evropské unie (přesné označení dotačního titulu)	0 Kč		0
Ostatní příjmy, dary	0 Kč		0
Výše požadované dotace	990 000 Kč		90
Celkové náklady	1 100 000Kč		100

Povinné přílohy k žádosti:

1. Doklad osvědčující legální existenci žadatele
 - Je-li žadatelem obec, předkládá výpis z Registru ekonomických subjektů pořízený prostřednictvím internetu.
 - Je-li žadatel právnickou osobou nebo je-li fyzickou osobou, která podává žádost o dotaci v rámci své podnikatelské činnosti, předkládá:
 - kopii výpisu z veřejného rejstříku ne starší než tři měsíce (výpis může být pořízen prostřednictvím internetu), je-li žadatelem právnická osoba zapsaná ve veřejném rejstříku, nebo
 - kopii dokladu o legální existenci žadatele, je-li žadatelem právnická osoba nezapsaná ve veřejném rejstříku, nebo internetový výpis z Registru ekonomických subjektů,
 - kopii živnostenského listu nebo výpis ze živnostenského rejstříku, který může být pořízen prostřednictvím Internetu, nebo jiné osvědčení fyzické osoby nezapisované do veřejného rejstříku, je-li žadatelem fyzická osoba, která podává žádost v souvislosti se svojí podnikatelskou činností.
2. Položkový rozpočet projektu.
3. Projektová dokumentace, v případě, že ji již žadatel má připravenou.
4. Kopie dokladu o bankovním účtu žadatele.
5. Kopie dokladu o ustavení statutárního zástupce žadatele, je-li právnickou osobou a není-li jméno, příjmení a funkce statutárního orgánu žadatele uvedena v dokladu osvědčující legální existenci žadatele.
6. Plná moc v originále s úředně ověřenými podpisy zmocněnce a zmocnitele nebo ověřená kopie uvedené plné moci v případě zastoupení žadatele zmocněncem na základě plné moci.
7. Fotodokumentace současného stavu místa, kde se parkoviště včetně zázemí buduje.
8. Mapa s vyznačením místa, kde se parkoviště modernizuje.
9. Kopie výpisu z katastru nemovitostí k pozemku (k pozemkům), na němž (na nichž) má být projekt realizován a není-li žadatel vlastníkem tohoto pozemku (těchto pozemků), též souhlas vlastníka (vlastníků) pozemku (pozemků) s vybavením parkoviště žadatelem a s provozováním parkoviště žadatelem do 31. 12. 2026.
10. Čestné prohlášení žadatele o podporu v režimu de minimis.

Povinná prohlášení žadatele:

Beru na vědomí a souhlasím s tím, že správce (Středočeský kraj, Krajský úřad Středočeského kraje) zpracovává poskytnuté osobní údaje za účelem zpracování žádosti, administrace Programu 2020 pro poskytování dotací z rozpočtu Středočeského kraje ze Středočeského Fondu rozvoje doprovodné infrastruktury a uzavření veřejnoprávní smlouvy na základě právního titulu plnění smlouvy v souladu s čl. 6. odst. 1. písm. b) Nařízení (EU) 2016/679 (GDPR) a v souladu se zákonem č. 110/2019 Sb., o zpracování osobních údajů. Osobní údaje všech žadatelů budou archivovány po dobu 10 let od ukončení Projektu.

vybavení parkoviště včetně sociálního zázemí

ev. č.: FDI/PAS/043150/2020

prohlašuji, že tato žádost odpovídá Programu 2020 pro poskytování dotací z rozpočtu Středočeského kraje ze Středočeského Fondu rozvoje doprovodné infrastruktury.

prohlašuji, že všechny údaje uvedené v této žádosti jsou úplné a pravdivé a nezatajuji žádné okolnosti důležité pro posouzení žádosti. Souhlasím, aby vybrané údaje z této žádosti byly zveřejněny na webových stránkách Středočeského kraje.

Prohlašuji, že žadatel nemá ke dni podání žádosti závazky po lhůtě jejich splatnosti ve vztahu k rozpočtu Středočeského kraje a závazky po lhůtě splatnosti vůči příspěvkovým organizacím Středočeského kraje a vůči dalším právnickým osobám, jejichž je Středočeský kraj zřizovatelem nebo zakladatelem, a že žadatel není v žádném soudním sporu se Středočeským krajem nebo příspěvkovou organizací Středočeského kraje nebo s jinou právníkou osobou, jejíž je Středočeský kraj zřizovatelem nebo zakladatelem.

Prohlašuji, že žadatel má zabezpečeny vlastní zdroje financování projektu.

Žadatel se zavazuje, že bude v případě poskytnutí dotace postupovat v souladu s Programem 2020 pro poskytování dotací z rozpočtu Středočeského kraje ze Středočeského Fondu rozvoje doprovodné infrastruktury a v souladu s uzavřenou veřejnoprávní smlouvou o poskytnutí dotace a v souladu s platnými obecně závaznými právními předpisy.

Datum: 19/9/2020

Swift sport s.r.o. V Cibulkách 1
150 00 Praha 5
tel. 604823236
Č: 27381391 DIČ: CZ27381391

Úředně ověřený podpis a razítko:

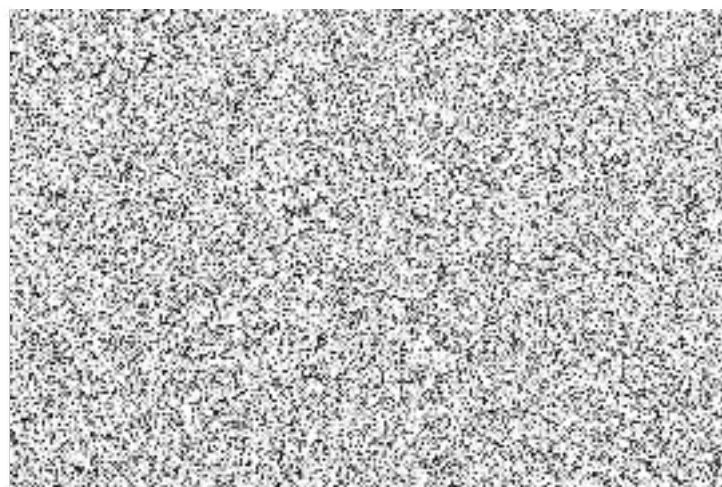

Úplný výpis

z obchodního rejstříku, vedeného
Městským soudem v Praze
oddíl C, vložka 115249

Datum vzniku a zápisu:	15. října 2005	
Spisová značka:	C 115249 vedená u Městského soudu v Praze	zapsáno 15. října 2005
Obchodní firma:	SWIFT sport s.r.o.	zapsáno 15. října 2005
Sídlo:	Praha 5, V Cibulkách 408/1, PSČ 15000	zapsáno 15. října 2005
Identifikační číslo:	273 81 391	zapsáno 15. října 2005
Právní forma:	Společnost s ručením omezeným	zapsáno 15. října 2005
Předmět podnikání:	výroba sportovních potřeb	zapsáno 15. října 2005
Statutární orgán:		
jednatel:	TOMÁŠ VODIČKA, dat. nar. 27. června 1974 Praha 5, V Cibulkách 408/1, PSČ 15000 Den vzniku funkce: 15. října 2005	zapsáno 15. října 2005
Způsob jednání:	Jednatel jedná jménem společnosti samostatně.	zapsáno 15. října 2005
Společníci:		
Společník:	TOMÁŠ VODIČKA, dat. nar. 27. června 1974 Praha 5, V Cibulkách 408/1, PSČ 15000	zapsáno 15. října 2005
Podíl:	Vklad: 200 000,- Kč Splaceno: 100% Obchodní podíl: sto procent	zapsáno 15. října 2005
Základní kapitál:	200 000,- Kč Splaceno: 100%	zapsáno 15. října 2005

Výpis z veřejné části Živnostenského rejstříku

Platnost k 15.09.2020 16:50:30

Obchodní firma: **SWIFT sport s.r.o.**
Adresa sídla: **V Cibulkách 408/1, 150 00, Praha 5 - Košíře**

Identifikační číslo osoby: **27381391**

Statutární orgán nebo jeho členové:

Jméno a příjmení: **Tomáš Vodička (1)**
Vznik funkce: **15.10.2005**

Živnostenské oprávnění č.1

Předmět podnikání: **Výroba, obchod a služby neuvedené v přílohách 1 až 3 živnostenského zákona**
Obory činnosti: **Velkoobchod a maloobchod
Pronájem a půjčování věcí movitých
Testování, měření, analýzy a kontroly
Reklamní činnost, marketing, mediální zastoupení**
Druh živnosti: **Ohlašovací volná**
Vznik oprávnění: **15.10.2005**
Doba platnosti oprávnění: **na dobu neurčitou**

Odpovědný zástupce:

Jméno a příjmení: **Tomáš Vodička (1)**

Živnostenské oprávnění č.2

Předmět podnikání: **Hostiácká činnost**
Druh živnosti: **Ohlašovací řemeslná**
Vznik oprávnění: **29.04.2009**
Doba platnosti oprávnění: **na dobu neurčitou**

Odpovědný zástupce:

Jméno a příjmení: **Petr Plachý (2)**

Živnostenské oprávnění č.3

Předmět podnikání: **Prodej kvasného lihu, konzumního lihu a lihovin**
Druh živnosti: **Koncesovaná**
Vznik oprávnění: **10.02.2014**
Doba platnosti oprávnění: **na dobu neurčitou**

Provozovny k předmětu podnikání číslo

1. Výroba, obchod a služby neuvedené v přílohách 1 až 3 živnostenského zákona

Obor činnosti: Velkoobchod a maloobchod

Umístění: **v areálu lesního tábořiště**
Adresa: **Nebřich poblíž č. 33, 257 44, Netvořice**
Identifikační číslo provozovny: **1007316799**
Zahájení provozování dne: **29.04.2009**

2. Hostiácká činnost

Umístění: **v areálu lesního tábořiště**
Adresa: **Nebřich poblíž č. 33, 257 44, Netvořice**
Identifikační číslo provozovny: **1007316799**
Zahájení provozování dne: **29.04.2009**

3. Prodej kvasného lihu, konzumního lihu a lihovin

Umístění: **v areálu lesního tábořiště**
Adresa: **Nebřich poblíž č. 33, 257 44, Netvořice**
Identifikační číslo provozovny: **1007316799**
Zahájení provozování dne: **10.02.2014**

Seznam zúčastněných osob

Jméno a příjmení: **Tomáš Vodička (1)**
Datum narození: **27.06.1974**
Občanství: **Česká republika**

Jméno a příjmení: **Petr Plachý (2)**
Datum narození: **18.01.1974**
Občanství: **Česká republika**

Úřad příslušný podle §71 odst.2 živnostenského zákona: **Úřad městské části Praha 5**

Ministerstvo průmyslu a obchodu osvědčuje, že údaje uvedené v tomto výpise jsou k datu platnosti výpisu zapsány v živnostenském rejstříku.

Příloha č. 2 k žádosti o poskytnutí dotace z rozpočtu Středočeského kraje, fondu rozvoje doprovodné infrastruktury.

Položkový rozpočet projektu

Žadatel: Swift sport s.r.o., V Cibulkách 408/1, 150 00 Praha 5, IČ: 27381391

položky rozpočtu	celkem	hrazeno z dotace	hrazeno z jiných zdrojů
Systém zpoplatnění parkoviště: výjezdový terminál se čtečkou čárového kódu, bezobslužná pokladna vybavená systémy pro akceptaci mincí, bankovek a platebních karet, obslužný terminál pro validaci parkovacích lístků, řídicí počítač, komunikační a pomocná infrastruktura.	380 000 Kč	342 000 Kč	38 000 Kč
Toalety: sanitární kontejner 6 x 3 m, vybavený zařízením a instalací: dámská sekce: 3 x WC kabinka, 1 x umyvadlo, pánská sekce: 2 x WC kabinka, 2 x pisoár, 1 x umyvadlo. Provedení vnitřních stěn keramickým obkladem, kabinky systémem sanitárních příček, zavěšené WC mísy se systémem geberit, umyvadla s bezdotykovou baterií, dávkovače pěnového mýdla, osvětlení LED, plastová okna, zátěžová podlaha.	600 000 Kč	540 000 Kč	60 000 Kč
Demontáž a likvidace starého sociálního zařízení, úprava plochy pro sanitární kontejner, rekonstrukce jírníků na odpad.	110 000 Kč	99 000 Kč	11 000 Kč
Zařízení parkoviště: odpadkové koše 3 x.	10 000 Kč	9 000 Kč	1 000 Kč
Celkem:	1 100 000 Kč	990 000 Kč	110 000 Kč

financování projektu:	Kč	podíl z celkových nákladů
Vlastní zdroje	110 000 Kč	10%
Ostatní zdroje	0 Kč	0%
Požadovaná dotace	990 000 Kč	90%
Projekt celkem	1 100 000 Kč	100%



Prohlášení: jsme plátcí DPH. Bude uplatněn nárok na odpočet DPH u příslušného správce daně v rámci realizace projektu.

V Nebřichu, dne 18.9.2020

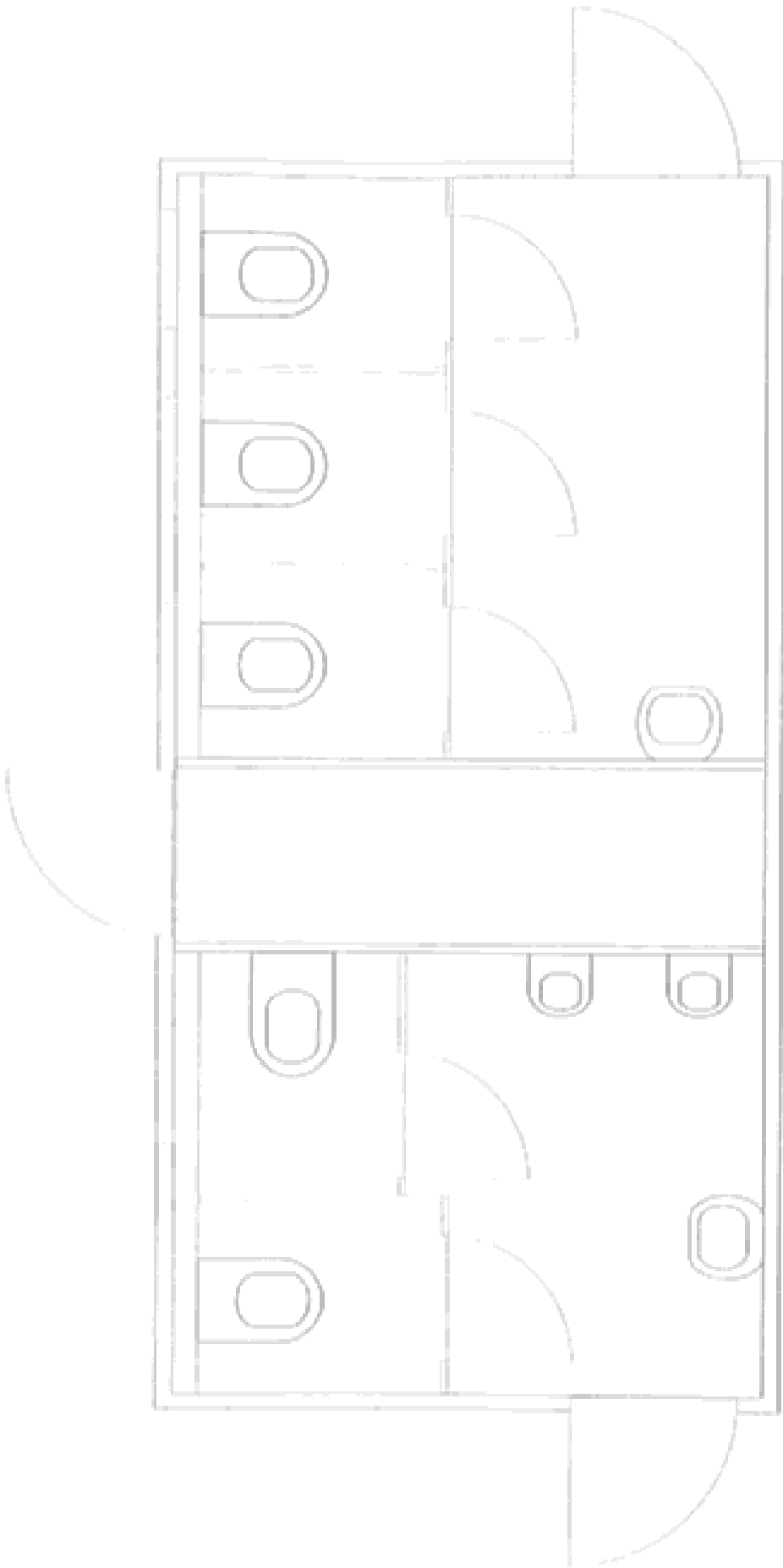

podpis zástupce žadatele



SWIFT sport s.r.o.
V Cibulkách 408/1
150 00 Praha 5 - Košíře

Vyřizuje: Nikol Welzová

V Novém Jičíně 16. 9. 2020

Potvrzení



Oprávněný žadatel:

Název společnosti:	SWIFT sport s.r.o.
Sídlo firmy:	V Cibulkách 408/1, 150 00 Praha 5 - Košíře
IČO:	27381391

Potvrzujeme, že oprávněný žadatel má
IČO: 45 24 47 82, veden účet:



Číslo účtu:

Petr Palička
manažer pasivních účtů a nezajištěných úvěrů





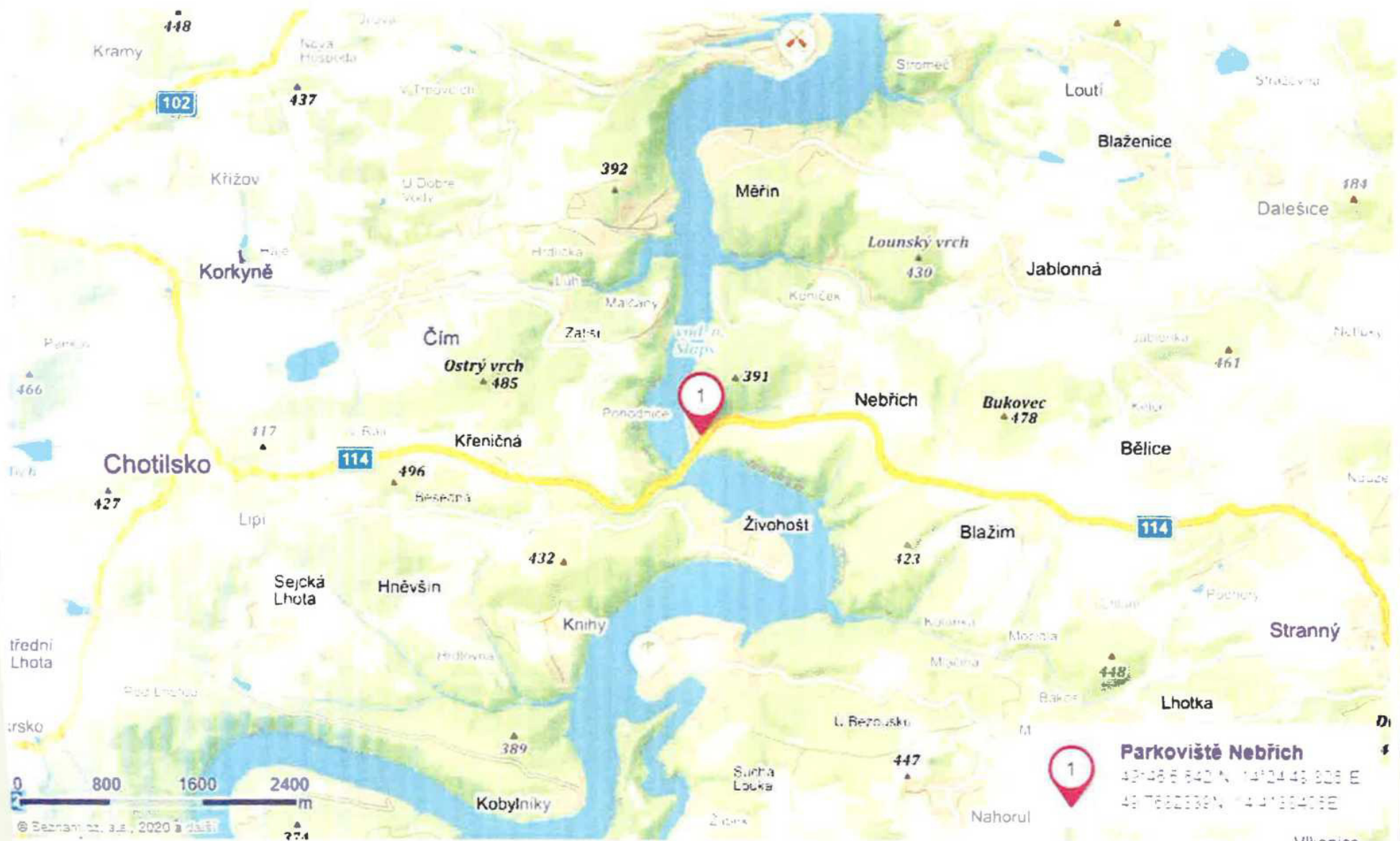

Parkoviště Nebřich
 49°46'5.640"N, 14°24'49.808"E
 49.76820389°N, 14.41364088°E

VÝPIS Z KATASTRU NEMOVITOSTÍ
prokazující stav evidovaný k datu 16.09.2020 14:35:04

Okres: CZ0201 Benešov

Obec: 530310 Neveklov

Kat.území: 656151 Jablonná nad Vltavou

List vlastnictví: 291

V kat. území jsou pozemky vedeny ve dvou číselných řadách (St. = stavební parcela)

A Vlastník, jiný oprávněný	Identifikátor	Podíl
Vlastnické právo Vodička Milan, V Cibulkách 408/1, Košíře, 15000 Praha 5	490408/075	

ČÁSTEČNÝ VÝPIS

B Nemovitosti	Pozemky	Parcela	Výměra[m2]	Druh pozemku	Způsob využití	Způsob ochrany
		710/38	193	ostatní plocha	ostatní komunikace	

B1 Věcná práva sloužící ve prospěch nemovitostí v části B - Bez zápisu

C Věcná práva zatěžující nemovitosti v části B včetně souvisejících údajů - Bez zápisu

D Poznámky a další obdobné údaje - Bez zápisu

Plomby a upozornění - Bez zápisu

E Nabývací tituly a jiné podklady zápisu

Listina

o Smlouva kupní, Právní účinky vkladu práva ke dni 19.06.2002.

V-2561/2002-201

Pro: Vodička Milan, V Cibulkách 408/1, Košíře, 15000 Praha 5

RČ/IČO: 490408/075

F Vztah bonitovaných půdně ekologických jednotek (BPEJ) k parcelám - Bez zápisu

Nemovitosti jsou v územním obvodu, ve kterém vykonává státní správu katastru nemovitostí ČR:
Katastrální úřad pro Středočeský kraj, Katastrální pracoviště Benešov, kód: 201.

Vyhotovil:
Český úřad zeměměřický a katastrální - SCD
Vyhotoveno dálkovým přístupem

Vyhotoveno: 16.09.2020 14:47:32

Podpis, razítko:

Řízení PŮ:

VÝPIS Z KATASTRU NEMOVITOSTÍ
prokazující stav evidovaný k datu 16.09.2020 14:35:04

Okres: CZ0201 Benešov

Obec: 530310 Neveklov

Kat.území: 656151 Jablonná nad Vltavou

List vlastnictví: 291

V kat. území jsou pozemky vedeny ve dvou číselných řadách (St. = stavební parcela)

A Vlastník, jiný oprávněný	Identifikátor	Podíl
Vlastnické právo Vodička Milan, V Cibulkách 408/1, Košíře, 15000 Praha 5	490408/075	

ČÁSTEČNÝ VÝPIS

B Nemovitosti

Pozemky Parcela	Výměra[m2]	Druh pozemku	Způsob využití	Způsob ochrany
710/3	20646	lesní pozemek		pozemek určený k plnění funkcí lesa

B1 Věcná práva sloužící ve prospěch nemovitostí v části B - Bez zápisu

C Věcná práva zatěžující nemovitosti v části B včetně souvisejících údajů - Bez zápisu

D Poznámky a další obdobné údaje - Bez zápisu

Plomby a upozornění - Bez zápisu

E Nabývací tituly a jiné podklady zápisu

Listina

o Dohoda o vypořádání podílového spoluvlastnictví V15 1000/2000 ze dne 27.3.2000.

POLVZ:24/2000

Z-14100024/2000-201

Pro: Vodička Milan, V Cibulkách 408/1, Košíře, 15000 Praha 5

RČ/IČO: 490408/075

F Vztah bonitovaných půdně ekologických jednotek (BPEJ) k parcelám - Bez zápisu

Nemovitosti jsou v územním obvodu, ve kterém vykonává státní správu katastru nemovitostí ČR:
Katastrální úřad pro Středočeský kraj, Katastrální pracoviště Benešov, kód: 201.

Vyhotovil:

Český úřad zeměměřický a katastrální - SCD

Vyhotoveno dálkovým přístupem

Vyhotoveno: 16.09.2020 14:47:32

Podpis, razítko:

Řízení PÚ:

VÝPIS Z KATASTRU NEMOVITOSTÍ

prokazující stav evidovaný k datu 16.09.2020 14:35:04

Okres: CZ0201 Benešov

Obec: 530310 Neveklov

Kat.území: 656151 Jablonná nad Vltavou

List vlastnictví: 291

V kat. území jsou pozemky vedeny ve dvou číselných řadách (St. = stavební parcela)

A Vlastník, jiný oprávněný	Identifikátor	Podíl
Vlastnické právo		
Vodička Milan, V Cibulkách 408/1, Košíře, 15000 Praha 5	490408/075	

ČÁSTEČNÝ VÝPIS

B Nemovitosti

Pozemky

Parcela	Výměra [m ²]	Druh pozemku	Způsob využití	Způsob ochrany
710/22	1274	ostatní plocha	ostatní komunikace	

B1 Věcná práva sloužící ve prospěch nemovitostí v části B - Bez zápisu

C Věcná práva zatěžující nemovitosti v části B včetně souvisejících údajů - Bez zápisu

D Poznámky a další obdobné údaje - Bez zápisu

Plomby a upozornění - Bez zápisu

E Nabývací tituly a jiné podklady zápisu

Listina

- o Rozhodnutí pozemkového úřadu o vlastnictví Ministerstvo zemědělství, Pozemkový úřad Benešov č.j. PÚ-1071/1992 -2371/XIII ze dne 07.07.2003. Právní moc ke dni 23.07.2003.

Z-7424/2003-201

Pro: Vodička Milan, V Cibulkách 408/1, Košíře, 15000 Praha 5

RČ/IČO: 490408/075

F Vztah bonitovaných půdně ekologických jednotek (BPEJ) k parcelám - Bez zápisu

Nemovitosti jsou v územním obvodu, ve kterém vykonává státní správu katastru nemovitostí ČR:
Katastrální úřad pro Středočeský kraj, Katastrální pracoviště Benešov, kód: 201.

Vyhotovil:

Vyhotoveno: 16.09.2020 14:47:32

Český úřad zeměměřický a katastrální - SCD

Vyhotoveno dálkovým přístupem

Podpis, razítko:

Řízení PÚ:

VÝPIS Z KATASTRU NEMOVITOSTÍ
prokazující stav evidovaný k datu 16.09.2020 14:35:04

Okres: CZ0201 Benešov

Obec: 530310 Neveklov

Kat.území: 656151 Jablonná nad Vltavou

List vlastnictví: 291

V kat. území jsou pozemky vedeny ve dvou číselných řadách (St. = stavební parcela)

A Vlastník, jiný oprávněný	Identifikátor	Podíl
Vlastnické právo		
Vodička Milan, V Cibulkách 408/1, Košíře, 15000 Praha 5	490408/075	

ČÁSTEČNÝ VÝPIS

B Nemovitosti

Pozemky

Parcela

Výměra [m²] Druh pozemku

Způsob využití

Způsob ochrany

St. 137 37 zastavěná plocha a
nádvoří

Součástí je stavba: Nebřich, č.p. 33, obč.vyb
Stavba stojí na pozemku p.č.: St. 137

B1 Věcná práva sloužící ve prospěch nemovitostí v části B - Bez zápisu

C Věcná práva zatěžující nemovitosti v části B včetně souvisejících údajů - Bez zápisu

D Poznámky a další obdobné údaje - Bez zápisu

Plomby a upozornění - Bez zápisu

E Nábývací tituly a jiné podklady zápisu

Listina

o Smlouva směnná. Právní účinky vkladu práva ke dni 24.04.2013.

V-1874/2013-201

Pro: Vodička Milan, V Cibulkách 408/1, Košíře, 15000 Praha 5

RČ/IČO: 490408/075

F Vztah bonitovaných půdně ekologických jednotek (BPEJ) k parcelám - Bez zápisu

Nemovitosti jsou v územním obvodu, ve kterém vykonává státní správu katastru nemovitostí ČR:
Katastrální úřad pro Středočeský kraj, Katastrální pracoviště Benešov, kód: 201.

Vyhotovil:

Český úřad zeměměřický a katastrální - SCD

Vyhotoveno dálkovým přístupem

Vyhotoveno: 16.09.2020 14:47:32

Podpis, razítko:

Řízení PÚ:

příloha č. 8

Souhlas vlastníka pozemků

Já, níže podepsaný Milan Vodička, narozen 

jako vlastník pozemků v k.ú. Jablonná, parc. č. 710/3, 710/22, 710/38 a 137, jejichž části jsou využívány také k provozování parkoviště a jeho infrastruktury

souhlasím s tím, aby firma SWIFT Sport s.r.o., IČ: 27381391, provozovala na těchto pozemcích parkoviště nejméně do 31.12.2026, a dále souhlasím aby firma SWIFT Sport s.r.o. vybavila parkoviště novým vybavením, zejména sociálním zařízením v rozsahu 1 sanitární kontejner o rozměrech 3 x 6 m, které nahradí stávající sociální zařízení umístěné na parc. č. 710/3, a dále systém automatického zpoplatnění parkování, a dalším vybavením, jako jsou odpadkové koše, apod.

Svůj souhlas stvrzuji vlastnoručním podpisem, v Jablonné nad Vltavou, dne 18.9.2020:



Milan Vodička

Vzor formuláře je možné přizpůsobit dle potřeb poskytovatele.

Čestné prohlášení žadatele o podporu v režimu *de minimis*

Obchodní jméno / Jméno žadatele	SWIFT Sport s.r.o.
Sídlo / Adresa žadatele	V Cibulkách 408/1, 15000 Praha 5
IČ / Datum narození	27381391

1. Žadatel prohlašuje, že jako účetní období používá

- kalendářní rok.**
 hospodářský rok (začátek, konec

2. Podniky¹ propojené s žadatelem o podporu

Žadatel o podporu se považuje za propojený² s jinými podniky, pokud i tyto subjekty mezi sebou mají některý z následujících vztahů:

- a) jeden subjekt vlastní více než 50 % hlasovacích práv, která náležejí akcionářům nebo společníkům, v jiném subjektu;
b) jeden subjekt má právo jmenovat nebo odvolat více než 50 % členů správního, řídicího nebo dozorčího orgánu jiného subjektu;
c) jeden subjekt má právo uplatňovat více než 50% vliv v jiném subjektu podle smlouvy uzavřené s daným subjektem nebo dle ustanovení v zakladatelské smlouvě nebo ve stanovách tohoto subjektu;
d) jeden subjekt, který je akcionářem nebo společníkem jiného subjektu, ovládá sám, v souladu s dohodou uzavřenou s jinými akcionáři nebo společníky daného subjektu, více než 50 % hlasovacích práv, náležejících akcionářům nebo společníkům, v daném subjektu.

Subjekty, které mají s žadatelem o podporu jakýkoli vztah uvedený pod písm. a) až d) prostřednictvím jednoho nebo více dalších subjektů, se také považují za podnik propojený s žadatelem o podporu.

Do výčtu podniků propojených přímo či zprostředkovaně se žadatelem o podporu se zahrnují osoby zapsané v základním registru právnických osob, podnikajících fyzických osob a orgánů veřejné moci ("registr osob") v souladu se zákonem č. 111/2009 Sb., o základních registrech, ve znění pozdějších předpisů.

Žadatel prohlašuje, že

- není** ve výše uvedeném smyslu propojen s jiným podnikem.
 je ve výše uvedeném smyslu propojen s následujícími podniky:

Obchodní jméno podniku/Jméno a příjmení	Sídlo/Adresa	IČ/Datum narození

3. Žadatel prohlašuje, že podnik (žadatel) v současném a 2 předcházejících účetních obdobích

¹ Za podnik lze považovat podnikatele definovaného v zákoně č. 89/2012 Sb., občanský zákoník.

² Bližší informace o propojeném podniku naleznete v METODICKÉ PŘÍRUČCE k aplikaci pojmu „jeden podnik“ z pohledu pravidel podpory *de minimis*.

- nevznikl spojením podniků či nabytím podniku.
 vznikl spojením (fúzí splynutím³) níže uvedených podniků:
 nabytím (fúzí sloučením⁴) převzal jmění níže uvedeného/ých podniku/ů:

Obchodní jméno podniku	Sídlo	IČ

Výše uvedené změny spočívající ve spojení či nabytí podniků

- jsou již zohledněny v Centrálním registru podpor malého rozsahu.
 nejsou zohledněny v Centrálním registru podpor malého rozsahu.

4. Žadatel prohlašuje, že podnik (žadatel) v současném a 2 předcházejících účetních obdobích

- nevznikl rozdělením (rozštěpením nebo odštěpením⁵) podniku.
 vznikl rozdělením níže uvedeného podniku:

Obchodní jméno podniku	Sídlo	IČ

a převzal jeho činnosti, na něž byla dříve poskytnutá podpora *de minimis* použita⁶. Podniku (žadateli) byly přiděleny následující (dříve poskytnuté) podpory:

Datum poskytnutí	Poskytovatel	Částka v Kč

Výše uvedené změny spočívající v rozdělení podniků

- jsou již zohledněny v Centrálním registru podpor malého rozsahu.
 nejsou zohledněny v Centrálním registru podpor malého rozsahu.

5. Žadatel níže svým podpisem

- potvrzuje, že výše uvedené údaje jsou přesné a pravdivé a jsou poskytovány dobrovolně;
- se zavazuje k tomu, že v případě změny předmětných údajů v průběhu administrativního procesu poskytnutí podpory *de minimis* bude neprodleně informovat poskytovatele dané podpory o změnách, které u něj nastaly;
- souhlasí se zpracováním svých osobních údajů obsažených v tomto prohlášení ve smyslu zákona č. 101/2000 Sb., o ochraně osobních údajů, ve znění p. p., za účelem evidence podpor malého rozsahu v souladu se zákonem č. 215/2004 Sb., o úpravě některých vztahů v oblasti veřejné podpory



³ Viz § 62 zákona č. 125/2008 Sb., o přeměnách obchodních společností a družstev, ve znění pozdějších předpisů.

⁴ Viz § 61 zákona č. 125/2008 Sb.

⁵ Viz § 243 zákona č. 125/2008 Sb.

⁶ Pokud by na základě převzatých činností nebylo možné dříve poskytnuté podpory *de minimis* rozdělit, rozdělil se podpora poměrným způsobem na základě účetní hodnoty vlastního kapitálu nových podniků k datu účinku rozdělení (viz čl. 3 odst. 9 nařízení č. 1407/2013, č. 1408/2013 a nahrazujícího nařízení č. 875/2007).

a o změně zákona o podpoře výzkumu a vývoje, ve znění p. p. Tento souhlas uděluji správci a zpracovateli⁷, pro všechny údaje obsažené v tomto prohlášení, a to po celou dobu 10 let ode dne udělení souhlasu. Zároveň si je žadatel vědom svých práv podle zákona č. 101/2000 Sb., o ochraně osobních údajů.

Datum a místo podpisu	18.9.2020 Praha		
Jméno a podpis osoby oprávněné zastupovat žadatele		Razítko (pokud je součástí podpisu žadatele)	Swift sport s.r.o. V Cibulkách 1  150 00 Praha 5 tel. 604823236 IČ: 27381391 DIČ: CZ27381391

⁷ Správce je koordinační orgán ve smyslu zákona č. 215/2004 Sb., o úpravě některých vztahů v oblasti veřejné podpory a o změně zákona o podpoře výzkumu a vývoje, ve znění p. p., zpracovatelem je poskytovatel podpory *de minimis*.

Vzor loga poskytovatele

The logo consists of a red banner with a white border on the top and bottom edges. The text "Středočeský kraj" is written in white, bold, sans-serif font across the red banner. Below the red banner is a solid blue horizontal bar.

- na tištěných materiálech uvádět min. vel. 1 x 5,3 cm
- na plakátech uvádět min. vel. 2 x 10,6 cm

Vzor barevného provedení loga viz odkaz:

<http://www.kr-stredocesky.cz/web/11012/26>

