

Ev. č.: 1331/21-CSMV  
Č. j.: TS-1325/2021

**KUPNÍ SMLOUVA  
NA DODÁVKY TECHNICKÝCH PLYNŮ  
V CISTERNOVÝCH A BATERIOVÝCH VOZECH**

uzavřená v souladu s ustanovením § 2079 a násl. zákona č. 89/2012 Sb., občanského zákoníku, ve znění  
pozdějších předpisů (dále jen „OZ“)  
(dále jen „smlouva“)

uzavřená mezi těmito smluvními stranami

**Messer Technogas s.r.o.**

IČO: 40764788

DIČ: CZ40764788

Zapsaná v obchodním rejstříku vedeném Městským soudem v Praze, oddíl C, vložka 3638

Sídlo: Zelený pruh 99 čp. 1560, 140 00 Praha 4

Zastoupená:  na základě plné moci ze dne 1.4.2019

jako prodávající (dále jen MTe)

a

**Česká republika - OLYMP CENTRUM SPORTU MINISTERSTVA VNITRA**

organizační složka státu zřízená Zřizovací listinou vydanou Ministerstvem vnitra pod č. j.: MV - 61877-6/TS-2008 ze dne 25. září 2008, v platném znění pozdějších dodatků, a to od 1. ledna 2009.

ZČ: 592259

Sídlo: Za Císařským mlýnem 1063, 170 06 Praha 7

IČO: 75151898

DIČ: nejme plátcí DPH

Zastoupená: Ing. Jiřím Beranem, ředitelem OLYMP CENTRUM SPORTU MV

  
jako kupující (dále jen zákazník), který prohlašuje, že je osobou uvedenou v § 2 odst. 1 písm. a) zákona č. 340/2015 Sb., o zvláštních podmínkách účinnosti některých smluv, uveřejňování těchto smluv a o registru smluv (zákon o registru smluv).

**1. Předmět smlouvy**

1.1 Předmětem této smlouvy jsou podmínky prodeje a nákupu technických plynů specifikovaných v cenovém listu, který je přílohou této smlouvy (viz Příloha č. 1) pro OLYMP CENTRUM SPORTU MINISTERSTVA VNITRA. Výše citované technické plyny budou konkrétně používány na chlazení kryokomory v areálu Stromovka OLYMP CENTRA SPORTU MINISTERSTVA VNITRA v Praze.

1.2 Dodávky technických plynů (dále jen jako „zboží“) zákazníkovi budou realizovány průběžně v roce 2021, a to na základě samostatných objednávek dle jednotlivých potřeb zákazníka do maximální celkové částky uvedené v čl. 3. této smlouvy. Forma jednotlivých objednávek musí být písemná (e-mail nebo doporučeně poštou) a za doručení se považuje tři (3) dny od odeslání.

1.3 Smluvní strany se dohodly, že MTe bude za podmínek dohodnutých v této smlouvě zákazníkovi dodávat zboží. Zákazník bude za podmínek dohodnutých v této smlouvě od MTe zboží přebírat a platit MTe sjednanou kupní cenu zboží na základě výše citované konkrétní objednávky.



1.4 Zákazník se zavazuje po dobu účinnosti této smlouvy nakupovat 100% své celkové spotřeby výhradně od MTe.

1.5 Pokud zákazník poruší povinnost podle odst. 1.4. této smlouvy, zavazuje se uhradit MTe na základě jeho výzvy smluvní pokutu ve výši 10% z rozdílu mezi kupní cenou zboží zákazníkem od MTe skutečně zakoupeného a kupní cenou zboží při splnění předpokládaného odběru.

## **2. Dodací podmínky**

2.1 Dílčí dodávka zboží bude probíhat (jak bylo již citováno v čl. 1. této smlouvy) na základě písemných (e-mailem či doporučeně poštou) objednávek zákazníka. Není-li objednávky ze strany zákazníka nebo v případě dodávek při využití telemetrie dle čl. 2. odst.2. této smlouvy vzniká dílčí objednávka v okamžiku odevzdání zboží zákazníkovi, přičemž musí být tato skutečnost následně stvrzena písemně a podepsána oprávněnými zástupci (tj. pověřenými pracovníky) obou smluvních stran. Každá dílčí dodávka zboží bude probíhat tak, že maximální obsah zásobníku bude 3000 kg, přičemž každý odběr při dodávce bude v rozmezí 1500 kg – 2500 kg. Předpokládaná frekvence každé dílčí dodávky v průběhu roku 2021 bude 1x za 14 dnů nebo dle potřeby zákazníka na základě výše uvedených objednávek.

2.2 V případě, že zákazník bude využívat v rámci dodávek zboží službu prodávajícího **Optimalizace dodávek – telemetrie** podle čl. 5. odst. 3 písm. b) této smlouvy, bude MTe dodávat zboží zákazníkovi v souladu se signálem telemetrického systému o dosažení minimální úrovně zboží v zásobníku nejpozději do 3 kalendářních dnů od jeho přijetí. Výraznou změnu spotřeby zboží ze zásobníku (tj. taková změna, která vyžaduje nové stanovení minimální úrovně zboží v zásobníku) je zákazník povinen avizovat předem, nejpozději však 4 kalendářní dny před další požadovanou dodávkou.

## **3. Cena a platební podmínky**

3.1 MTe bude dodávat zboží zákazníkovi průběžně v roce 2021 za kupní ceny a/nebo úplatu stanovené cenovým listem, který je přílohou této smlouvy, nebo cenovými listy, které v souladu s odst. 3.2 této smlouvy nahradí cenový list v příloze této smlouvy. Kupní ceny zboží nezahrnují daň z přidané hodnoty. **MTe považuje jednotkové ceny uvedené v cenovém listu za důvěrné informace, které nebudou zveřejněny v registru smluv.**

3.2. Cenový list, který je přílohou této smlouvy ke dni jejího podpisu oběma smluvními stranami, je platný a účinný do 31.12. roku 2021.

3.3 Nad rámec ujednání odst. 3.2. tohoto článku je MTe oprávněn navrhnout zákazníkovi zvýšení cen zboží, zejména pokud dojde k výraznému nárůstu cen energií, dopravného, nebo služeb. Nedojde-li mezi smluvními stranami k písemné dohodě ohledně výše cen zboží na základě návrhu MTe dle předchozí věty ve lhůtě do 1 měsíce ode dne zaslání návrhu zákazníkovi formou písemného dodatku k této smlouvě, je MTe oprávněn tuto smlouvu písemně vypovědět.

3.4 V případě prodlení zákazníka s úhradou kupní ceny se sjednává úrok z prodlení ve výši 0,05% za každý den prodlení. Je-li prodlení zákazníka s úhradou kupní ceny delší než 20 dnů, je MTe oprávněn nerealizovat další dodávky, ledaže zákazník uhradí cenu odevzdávaného zboží předem, nebo v hotovosti při odevzdání zboží. MTe je rovněž oprávněn zastavit dodávky zboží zákazníkovi, a to až do úplného zaplacení dlužné částky.

3.5 Celková výše ceny předpokládaného objemu dodávek zboží nepřekročí pro rok 2021 částku

**290.000,- Kč bez DPH**

(slovy: dvěstědevadesát tisíc korun českých)

DPH 21% 60.900,- Kč

**350.900,- Kč včetně DPH**

(slovy: třístapadesát tisíc devět set korun českých).

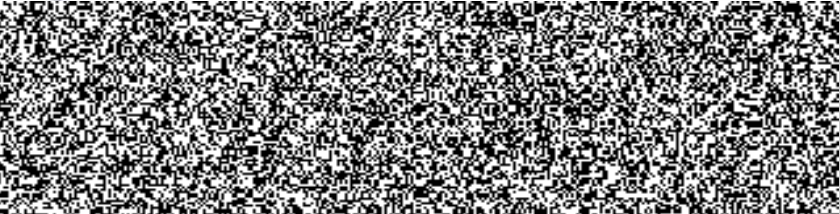

Výše uvedená celková výše ceny předpokládaného objemu dodávek zboží je konečná, nejvýše přípustná a zahrnuje veškeré náklady spojené s koupí zboží (dopravu do místa dodání, skladování, balné atd.). Objednávky, které by překročily celkovou výši ceny předpokládaného objemu dodávek, se považují za neučiněné a žádné ze stran z nich neplynou žádná práva ani povinnosti. Celková výše ceny předpokládaného objemu dodávek je pouze indikativním údajem rozpočtových možností zákazníka a nejedná se o plnění poskytnuté či přislíbené MTe, taktéž v něm nezakládá důvodné očekávání o poskytnutí takového či obdobného nebo náhradního plnění či náhrady škody.

#### **4. Doba trvání smlouvy, platnost a účinnost**

4.1 Tato smlouva je uzavřena a nabývá platnosti dnem jejího podpisu oběma smluvními stranami. Smluvní strany prohlašují, že jsou si vědomy povinnosti OLYMP CENTRUM SPORTU MINISTERSTVA VNITRA uveřejňovat uzavřené smlouvy v Registru smluv v souladu se zákonem č. 340/2015 Sb., o zvláštních podmínkách účinnosti některých smluv, uveřejňování těchto smluv a o registru smluv (zákon o registru smluv) a zákonem č. 106/1999 Sb., o svobodném přístupu k informacím, a to nejpozději do 30 dnů ode dne uzavření smlouvy. Pokud mají obě smluvní strany povinnost uveřejnit tuto smlouvu v Registru smluv, smluvní strany se dohodly, že tuto smlouvu do registru smluv vloží OLYMP CENTRUM SPORTU MINISTERSTVA VNITRA. Tato smlouva, na niž se vztahuje povinnost uveřejnění prostřednictvím registru smluv, nabývá účinnosti nejdříve dnem uveřejnění. Tato smlouva se uzavírá na dobu určitou, a to konkrétně na rok 2021 (tj. doba určitá je stanovena nejpozději do 31.12.2021).

4.2 Tuto smlouvu jsou oprávněny smluvní strany písemně vypovědět pouze z důvodů uvedených v této smlouvě. Výpovědní doba činí 1 měsíc (není-li v této smlouvě výslovně dohodnuto jinak) a počíná plynout prvním dnem měsíce následujícího po měsíci, ve kterém byla výpověď doručena druhé smluvní straně. Pro vyloučení pochybností smluvní strany konstatují, že ustanovení § 2320 odst. 1 zákona č. 89/2012 Sb., občanský zákoník, v platném znění (dále jen jako „OZ“) se dle dohody smluvních stran nebude aplikovat.

4.3. MTe je oprávněn tuto smlouvu písemně vypovědět v případě, že zákazník podstatným způsobem poruší své povinnosti plynoucí z této smlouvy a/nebo dílčí objednávky. Ukončením této smlouvy způsobem dle předchozí věty není dotčeno právo MTe na náhradu újmy.

4.4 Každá ze smluvních stran je oprávněna tuto smlouvu písemně vypovědět rovněž v případě, kdy druhá smluvní strana ukončí podnikání v důsledku zrušení, likvidace nebo jiných skutečností nebo v případě, že nastanou účinky zahájení insolvenčního řízení proti druhé smluvní straně, nestanoví-li zákon jinak. V případě výpovědi této smlouvy dle první věty tohoto článku 4.4 této smlouvy činí výpovědní lhůta tři dny a počíná plynout dnem následujícím po dni doručení výpovědi druhé smluvní straně.

#### **5. Další ujednání**

5.1 Podstatné porušení této smlouvy je takové porušení povinnosti, o němž strana porušující smlouvu již při uzavření smlouvy věděla nebo musela vědět, že by druhá strana smlouvu neuzavřela, pokud by toto porušení předvídala. MTe a zákazník se dohodli, že mimo jiné se za podstatné porušení této smlouvy, se považuje jakékoli prodlení zákazníka s úhradou jakéhokoliv peněžitého závazků vůči MTe.

5.2 Ujednání o smluvních pokutách (smluvní pokutě) dle této smlouvy se nedotýká nároků smluvních stran na úplnou náhradu újmy vedle a nad rámec smluvní pokuty. Odstoupení od této smlouvy anebo zánik této smlouvy z jiných důvodů se nedotýká práva na úhradu smluvní pokuty a práva na náhradu újmy vzniklé porušením povinnosti vyplývajících z této smlouvy.

5.3 MTe může, na žádost zákazníka, v souvislosti s dodávkami zboží podle této smlouvy poskytnout zákazníkovi tyto služby:

##### **a) Telemetrie:**

MTe umožní zákazníkovi využívat telemetrické zařízení a systém pro účely sledování stavu zboží v zásobnících (dále jen „telemetrie“). **O přístupu zákazníka do systému** bude se zákazníkem sepsán Protokol o přístupu zákazníka do systému telemetrického sledování s uvedením přístupových kódů.

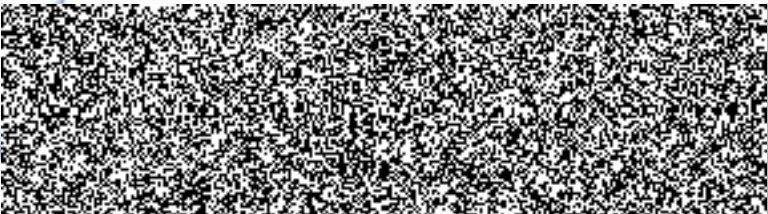

Za tuto službu telemetrie je zákazník povinen uhradit MTe poplatek „Telemetrie“ ve výši dle platného ceníku MTe v době využití služby.

**b) Optimalizace dodávek - telemetrie:**

V případě, že zákazník bude využívat v rámci dodávek zboží službu prodávajícího **Optimalizace dodávek - telemetrie**, bude MTe dodávat zboží při využití telemetrického systému v souladu s bodem 2.2. této smlouvy. Za tuto službu je zákazník povinen hradit MTe poplatek „**Optimalizace dodávek - telemetrie**“ ve výši dle platného ceníku MTe v době využití služby s tím, že v tomto poplatku je zahrnut i poplatek za službu přístupu do systému podle odstavce 5.3 písm. a) této smlouvy.

5.4 MTe a zákazník se dohodli uzavřením této smlouvy, že zákazník nebude využívat služby uvedené v odstavci 5.3.



## **6. Elektronická komunikace**

6.1 Uvedením e-mailové adresy zákazník uděluje MTe právo zasílat zákazníkovi daňové doklady - faktury za zboží a poskytované služby, výzvy k úhradě plateb po splatnosti, jakož i další oznámení a korespondenci v elektronické podobě prostřednictvím e-mailové komunikace, aniž je však dotčeno právo MTe zasílat zákazníkovi tyto dokumenty jinými způsoby. Pokud o to zákazník projeví zájem, lze komunikovat přes webovou aplikaci na zákaznickém portálu MTe, kde si zákazník zřídí svůj profil s jedinečnými přístupovými údaji. V takovém případě bere zákazník na vědomí, že veškeré údaje, které byly resp. budou mezi smluvními stranami sděleny, budou umístěny v tomto profilu zákazníka.

6.2 Smluvní strany se dohodly, že originální podpis dokladu o převzetí zboží (dodací list) může být nahrazen originálním podpisem na digitalizovaném zařízení.

E-mailová adresa zákazníka:

E-mailová adresa MTe:



## **7. Odpovědnost MTe**

7.1. Pro případ, že v souvislosti s touto smlouvou bude MTe odpovídat zákazníkovi za vzniklou újmu, která nebude způsobena úmyslně ani z hrubé nedbalosti, dohodly se smluvní strany, že na náhradu veškeré újmy vzniklé v průběhu trvání účinnosti smlouvy zaplatí MTe zákazníkovi maximální částku ve výši pojistného plnění z pojištění odpovědnosti MTe za škodu s tím, že tato částka je současně maximální částkou, kterou jako náhradu újmy vyplývající z dílčí škodní události MTe zákazníkovi uhradí. Uvedené limity smluvní strany považují za maximální předvídatelnou újmu.

7.2. Pro případ, že zboží dodávané MTe je zákazníkem jakýmkoli způsobem fyzicky využíváno v leteckém nebo kosmickém provozu, MTe a zákazník se dohodli na vyloučení povinnosti MTe k náhradě vzniklé újmy, která nebude způsobena úmyslně ani z hrubé nedbalosti.

## **8. Závěrečná ustanovení**

8.1 Tato smlouva a vztahy z ní vyplývající, jakož i jednotlivé objednávky a vztahy z nich vyplývající, a ostatní skutečnosti neupravené touto smlouvou, se řídí českým právem, zejm. příslušnými ustanoveními zákona č. 89/2012 Sb., občanský zákoník, v platném znění (dále jen jako „OZ“).

8.2 Nedílnou součástí této smlouvy jsou Všeobecné obchodní podmínky pro dodávky kapalných technických plynů v cisternových a bateriových vozech a cenový list MTe. V případě rozporů mají ustanovení této smlouvy přednost před všeobecnými obchodními podmínkami. Součástí této smlouvy nejsou a na smluvní vztah mezi MTe a zákazníkem se nebudou aplikovat jakékoli jiné obchodní podmínky či obdobné dokumenty, na které tato smlouva výslovně neodkazuje, a to včetně obchodních podmínek zákazníka. MTe podpisem této smlouvy v souladu s ustanovením § 1751 odst. 2 OZ vylučuje uzavření této smlouvy pro případ, kdy zákazník k této





smlouvě přiloží své obchodní podmínky, ledaže obchodní podmínky zákazníka budou MTe výslovně a písemně akceptovány.

8.3 Smluvní strany se dohodly, že pro uzavření této smlouvy užijí písemnou formu s tím, že nebude-li tato forma dodržena, nechtějí být touto smlouvou vázány. Nevyplyvá-li z této smlouvy jinak, jakékoliv změny této smlouvy mohou být učiněny pouze po vzájemné dohodě, ve formě písemných dodatků, podepsaných oprávněnými zástupci obou smluvních stran, které se stanou nedílnou součástí této smlouvy.

8.4 Je-li nebo stane-li se některé ustanovení této smlouvy neplatné či neúčinné, nedotýká se to ostatních ustanovení této smlouvy, která zůstávají platná a účinná, nestanoví-li zákon jinak.

8.5. Podmínky této smlouvy se vztahují i na vypořádání dodávek jednotlivých objednávek.

8.6 Bude-li nabídka MTe na uzavření této smlouvy zákazníkem přijata s jakýmkoli dodatkem či odchylkou, a to včetně dodatku či odchylky, které podstatně nemění obsah nabídky na uzavření této smlouvy, MTe v souladu s ustanovením § 1740 odst. 3 OZ vylučuje takové přijetí nabídky s dodatkem nebo odchylkou a uzavření této smlouvy.

8.7 Zákazník bere na vědomí, že MTe zpracovává jeho osobní údaje uvedené v této smlouvě a další údaje uvedené v Informačním oznámení o zpracování osobních údajů (dále jako „informační oznámení“) za účelem plnění této smlouvy a za dalšími účely uvedenými v informačním oznámení. Podpisem této smlouvy zákazník potvrzuje, že spolu se smlouvou převzal informační oznámení, které je přílohou této smlouvy. Ustanovení tohoto odstavce se vztahuje pouze na fyzické osoby. Smluvní strany tímto společně prohlašují, že jsou si vědomy vzájemných práv a povinností dle zákona č. 110/2019 Sb., o zpracování osobních údajů, ve znění pozdějších předpisů (dále jen „ZZOÚ“) a nařízení Evropského parlamentu a Rady (EU) č. 2016/679/EU o ochraně fyzických osob v souvislosti se zpracováním osobních údajů a o volném pohybu těchto údajů a o zrušení směrnice 95/46/ES (dále jen „GDPR“), zejména povinnost zpracovávat osobní údaje korektně a zákonným a transparentním způsobem. Smluvní strany se zavazují osobní údaje zpracovávat takovým způsobem, který zaručí náležitou bezpečnost a důvěrnost těchto údajů, mimo jiné za účelem zabránění neoprávněnému přístupu k osobním údajům nebo jejich neoprávněnému použití. V případě, že jedna ze smluvních stran zjistí, že došlo či je důvodné podezření, že by mohlo dojít k porušení z povinnosti či povinností plynoucích z GDPR nebo ZZOÚ je tato strana bez zbytečného odkladu povinná vyrozumět o této skutečnosti druhou smluvní stranu. Nad rámec povinností stanovených ZZOÚ a GDPR se smluvní strany navzájem zavazují postupovat při nakládání s osobními údaji ohleduplně a eticky tak, aby nevznikla ani jedné ze smluvních stran či třetí osobě v souvislosti se zpracováním osobních údajů újma.

8.8 Tato smlouva je vyhotovena ve třech stejnopisech, zákazník si ponechá dva stejnopisy a MTe si ponechá jeden stejnopis. V případě, že bude tato smlouva podepsána elektronicky z obou smluvních stran, považuje se tato smlouva za podepsanou formou elektronického podpisu ve smyslu příslušných právních předpisů ČR.

8.9 Smluvní strany se zavazují, že veškeré spory vzniklé v souvislosti s realizací smlouvy budou řešeny smírnou cestou – dohodou. Nedojde-li k dohodě, budou spory řešeny před příslušnými obecnými soudy.

V Praze dne 19.4.2021

V Praze dne 26.4.2021

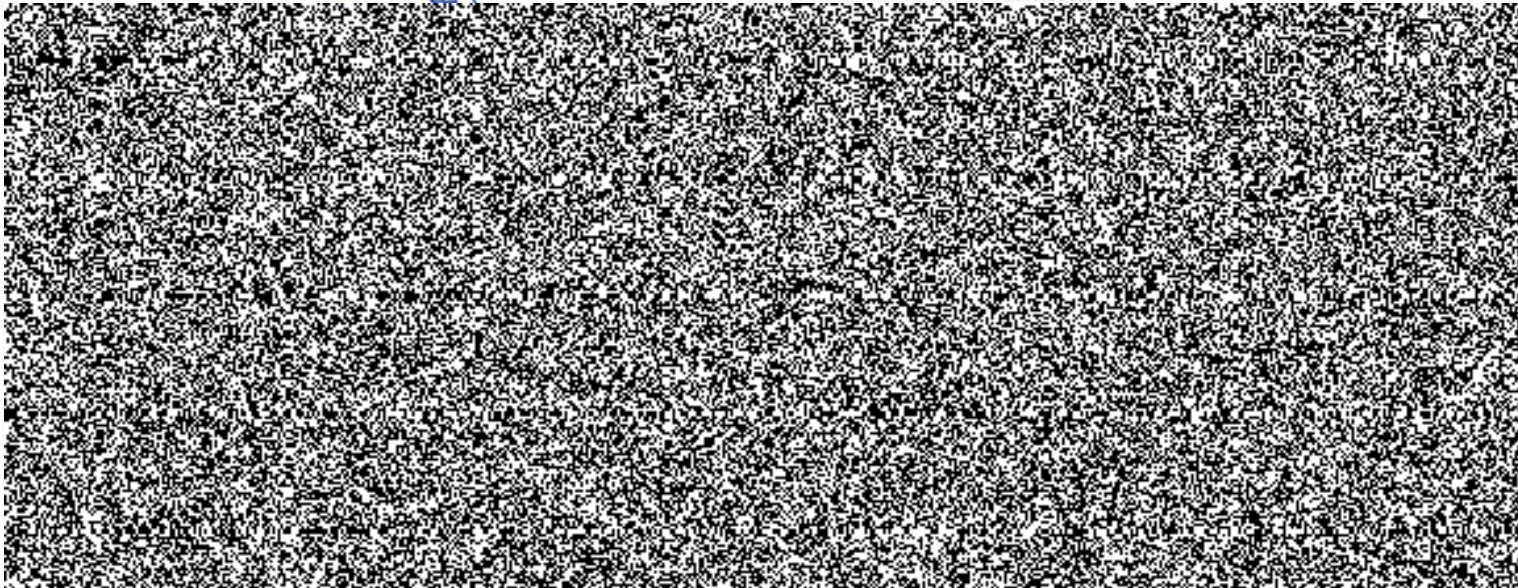



**Příloha č. 1 kupní smlouvy na dodávky technických plynů v cisternových a bateriových vozech**

uzavřené mezi těmito smluvními stranami:

**Messer Technogas s.r.o.**

IČO: 40764788

Zelený pruh 99 čp. 1560, 140 00 Praha 4

**a**

**Česká republika - OLYMP CENTRUM SPORTU MINISTERSTVA VNITRA**

Za Císařským mlýnem 1063, 170 06 Praha 7

IČO: 75151898

Zastoupená: Ing. Jiřím Beranem, ředitelem OLYMP CENTRUM SPORTU MV,

**CENOVÝ LIST**

Druh plynu a název	Číslo produktu	Cena Kč	
Dusík kapalný 5.0	9054		
<b>Poplatky</b>			
Poplatek ADR kapalina			Kč
Poplatek mýtné kapalina			Kč
Poplatek energie-ekologie kapalina			Kč
			Kč
			Kč
Poplatek „Telemetrie“			Kč
Poplatek „Optimalizace dodávek – telemetrie“			Kč

V Praze dne 19.4.2021

V Praze dne 26.4.2021

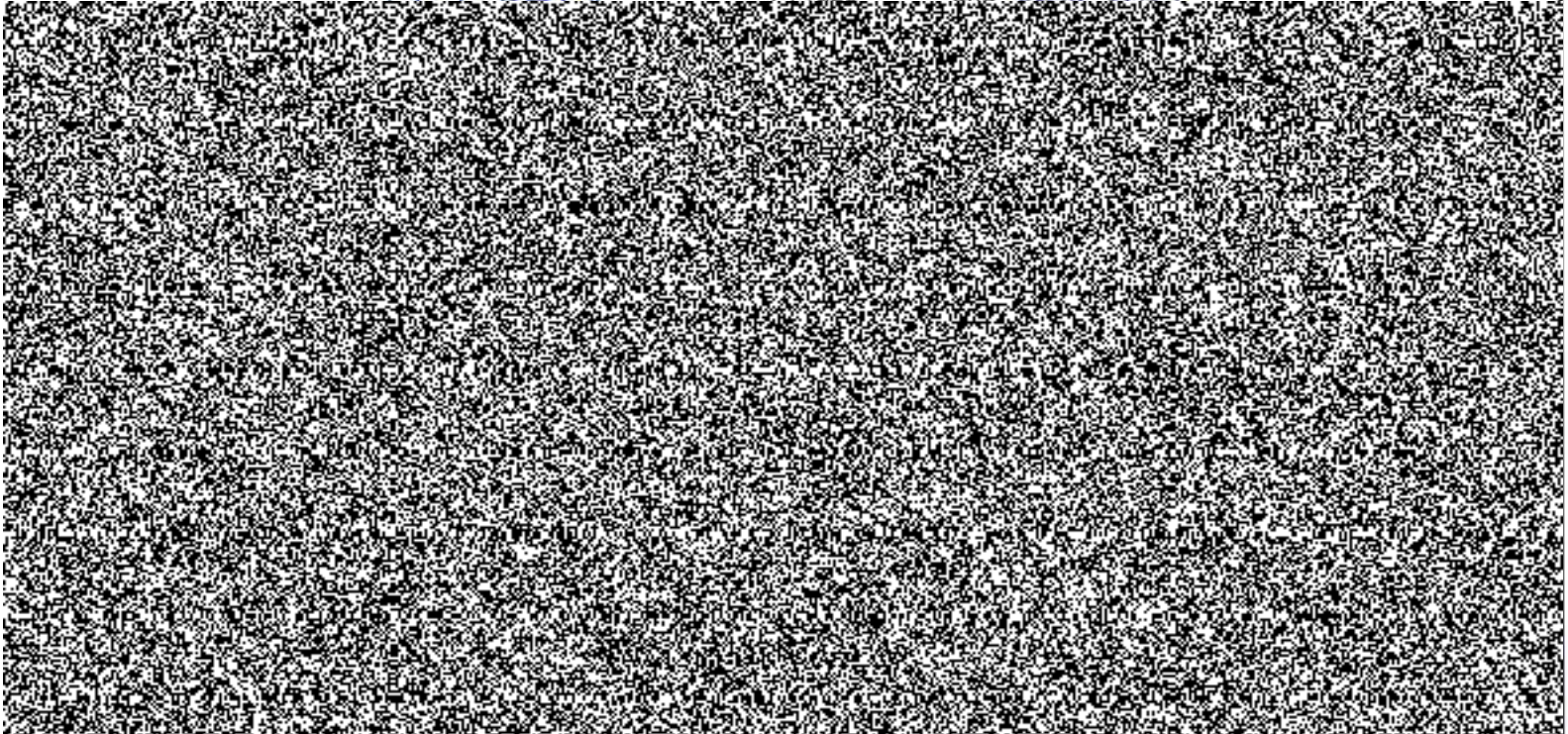

**VŠEOBECNÉ OBCHODNÍ PODMÍNKY  
PRO DODÁVKY KAPALNÝCH TECHNICKÝCH PLYNŮ V CISTERNOVÝCH A BATERIOVÝCH VOZECH**





**I.**

**Všeobecná ustanovení**

Tyto podmínky se vztahují na všechny objednávky kupní smlouvy o dodávkách kapalných technických plynů v cisternových a bateriových vozech uzavřené mezi MTe a zákazníkem a tvoří jejich nedílnou součást. Jiné obchodní podmínky, ústní ujednání nebo změna, zrušení a doplnění stávajících podmínek jsou platné jen tehdy, jsou-li písemně potvrzeny oběma smluvními stranami.



**II.**

**Dodací podmínky**

1. Jednotlivé dodávky zákazníkovi se uskutečňují na základě písemných objednávek zákazníka. Objednávka musí obsahovat přesně vymezený sortiment zboží, množství, místo dodání a požadovaný termín dodání. Objednávky musí být předkládány v dostatečném časovém předstihu před požadovaným termínem dodání, přičemž MTe není povinen odevzdat zboží zákazníkovi dříve než tři pracovní dny ode dne obdržení objednávky. Objednávky s požadovaným termínem dodání v následujícím kalendářním týdnu musí prodávající obdržet nejpozději ve čtvrtek běžného týdne na adresu: Messer Technogas s.r.o., Na Popinci 1088, P.O.Box 41, 739 32 Vratimov; e-mail: ; fax:  tel.:  nebo .
2. MTe odevzdá zboží zákazníkovi v místě uvedeném v objednávce, nedohodnou-li se strany jinak. MTe je oprávněn zboží dodat prostřednictvím třetí osoby. Odevzdání zboží zákazníkovi se uskutečňuje odevzdáním objednaného zboží zákazníkovi v místě určeném v objednávce. Zákazník je povinen zajistit podmínky pro odevzdání zboží, zejm. sjízdnost vozovky k zásobníku a přítomnost obsluhy při stáčení. Převzetím zboží přechází nebezpečí škody na zboží na zákazníka. Nepřevezme-li zákazník zboží v místě dodání včas dle termínu uvedeného v objednávce, splní MTe svou povinnost odevzdat zboží zákazníkovi tím, že umožní zákazníkovi převzít zboží v místě výroby MTe. Toto místo MTe zákazníkovi neprodlené oznámí. Nebezpečí škody na zboží v takovém případě přechází na zákazníka v době, kdy MTe umožní zákazníkovi převzít zboží.
3. S každou jednotlivou dodávkou je MTe povinen předat zákazníkovi dodací list. Na dodacím listu musí být uveden druh plynu, množství, datum odevzdání, případně číslo objednávky. Údaje o množství v m<sup>3</sup> odpovídají stavu plynu při 15° C a tlaku 1 bar. Údaje o množství v litrech odpovídají stavu plynu v bodě varu. MTe odevzdává zboží v cisternách.

**III.**

**Platební podmínky**

1. MTe je oprávněn vystavit daňový doklad – fakturu na kupní cenu zboží nejdříve po odevzdání zboží. MTe vystaví daňový doklad - fakturu na platbu za odevzdané zboží se splatností 20 dnů od data vystavení faktury. Kupní cena je uhrazena dnem připsání příslušné částky na účet MTe. Případné námitky proti fakturované výši kupní ceny je zákazník oprávněn vznášet pouze ve lhůtě patnácti dnů od doručení daňového dokladu. Příslušná faktura bude vždy zaslána na adresu zákazníka uvedenou v záhlaví smlouvy ve dvou vyhotoveních. Zákazník však umožňuje zaslání příslušné faktury rovněž v elektronické podobě prostřednictvím datové schránky ID: zx5ks9a nebo také na email:  (a v kopii na ). Zákazník nebude poskytovat prodávajícímu jakékoliv zálohy na úhradu kupní ceny zboží nebo jeho části.
2. MTe je oprávněn účtovat a požadovat po zákazníkovi zaplacení poplatků souvisejících s odevzdáním zboží, se zabezpečením přepravy nebezpečných látek a zajištěním kvality zboží a další poplatky ve výši dle ceníku platného v době odevzdání zboží. V případě požadavku zákazníka na dodávku do 48 hodin od přijetí objednávky (tato lhůta běží jen v pracovních dnech), je MTe oprávněn účtovat expresní příplatek EXPR48 dle platného sazebníku MTe ke dni uskutečnění dodávky.

**IV.**

**Odpovědnost za vady**

1. Nestanoví-li tyto podmínky a/nebo příslušná smlouva uzavřená mezi MTe a zákazníkem jinak, MTe odpovídá zákazníkovi za vady dodaného zboží dle ustanovení § 2099 až § 2112 zákona č. 89/2012 Sb., občanský zákoník, v platném znění (dále jen jako „OZ“). Zákazník je povinen odevzdané zboží při převzetí prohlédnout. Vady kvality a množství odevzdaného zboží musí zákazník bezodkladně písemně oznámit MTe. Je-li dle zjištění MTe odevzdané zboží vadné, je zákazník oprávněn požadovat přiměřenou slevu z kupní ceny nebo nové plnění. Nároky zákazníka jsou omezeny do výše kupní ceny předmětné dodávky.

**V.**

**Okolnosti vylučující povinnost k náhradě škody**

Poruší-li smluvní strana povinnost z této smlouvy, zproští se povinnosti k náhradě škody, pokud prokáže, že jí ve splnění povinnosti dočasně nebo trvale zabránila mimořádná nepředvídatelná a nepřekonatelná překážka vzniklá nezávisle na její vůli. Za okolnosti vylučující povinnost k náhradě škody se zejména (ale nejenom) považují stávky a výluky, energetické a dopravní poruchy apod.

**VI.**

**Telemetrie**

Zákazník je povinen alespoň jednou denně kontrolovat stav zboží (plynu) v zásobníku. V případě zjištění jakéhokoliv nesouladu se stavem hlášeným telemetrickým zařízením je povinen tuto skutečnost bezodkladně oznámit MTe. Pokud zákazník nesoulad mezi stavem zboží (plynu) v zásobníku a stavem hlášeným telemetrickým zařízením MTe bezodkladně neoznámí, MTe neodpovídá za újmu způsobenou nesprávnou funkcí telemetrických systémů, která může vést k přerušení dodávky zboží.

**VII.**

**Ostatní ujednání**

1. Zboží zůstává ve vlastnictví MTe až do úplného zaplacení kupní ceny.
2. Zákazník souhlasí s tím, že MTe je oprávněn jako postupitel převést svá práva a povinnosti vyplývající z této smlouvy nebo její části třetí osobě. Postoupení je vůči zákazníkovi účinné v okamžiku, kdy MTe zákazníkovi postoupení písemně oznámí.
3. Pro případ sjednání závazku smluvních stran k odběru zboží v určitém množství se objednávky dle těchto podmínek považují za odvolávky.



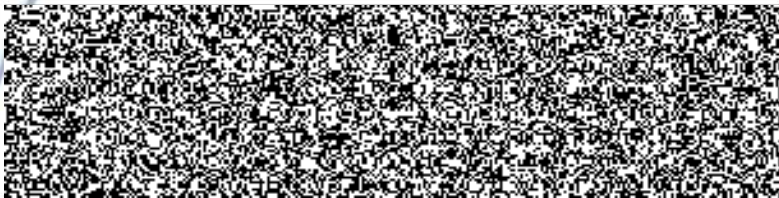

4. Obě smluvní strany považují obsah smluv za důvěrný a zavazují se zachovat o jejich obsahu mlčenlivost vůči třetím osobám, a to i po zániku této smlouvy. Za porušení mlčenlivosti se nepovažuje poskytnutí informací vyžádaných k tomu oprávněnými orgány.
5. Nestanoví-li tato smlouva jinak, veškerá oznámení nebo jiná korespondence, která je požadována nebo povolena na základě této smlouvy, bude prováděna písemně a bude považována za řádně doručenou, pokud bude doručována osobně nebo 7 dnů po odeslání doporučenou poštou nebo na doručenkou a adresována na adresy smluvních stran uvedené v záhlaví této smlouvy nebo na jinou adresu, která bude specifikována v písemném oznámení smluvní strany doručeném podle tohoto ustanovení druhé smluvní straně. V případě sjednání elektronické komunikace se považuje korespondence za řádně doručenou dnem jejího odeslání na e-mailovou adresu uvedenou zákazníkem.

Vyhlášeno dne 25.5.2018





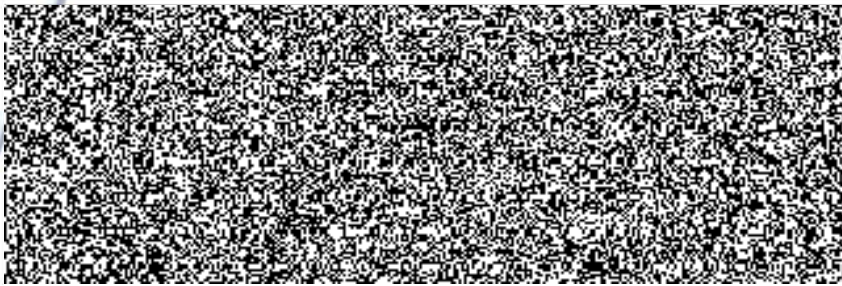

## INFORMAČNÍ OZNÁMENÍ O ZPRACOVÁNÍ OSOBNÍCH ÚDAJŮ PRO OBCHODNÍ PARTNERY MESSER TECHNOGAS S.R.O.

poskytované v souladu s nařízením Evropského parlamentu a Rady (EU) č. 2016/679, obecné nařízení o ochraně osobních údajů a dalšími právními předpisy na ochranu osobních údajů („GDPR“)

### Správce osobních údajů

Správce Vašich osobních údajů je společnost **Messer Technogas s.r.o.** IČ: 40764788, se sídlem: Zelený pruh 99 čp. 1560, 140 02 Praha 4, zapsaná v obchodním rejstříku vedeném Městským soudem v Praze, oddíl C, vložka 3638 (dále jako „Správce“)

### Kontaktní údaje správce:



**Rozsah zpracování osobních údajů** Osobní údaje Správce zpracovává bez souhlasu obchodního partnera jako subjektu údajů v rozsahu: i) identifikační a kontaktní údaje (jméno a příjmení/firma, sídlo, e-mailová adresa, telefonní číslo, bankovní spojení, IČ a DIČ) ii) údaje vyplývající ze smluvního vztahu (historie objednávek, konto pronajatých obalů, aj.) Správce nezpracovává žádné osobní údaje na základě souhlasu obchodního partnera.

**Účel a způsob zpracování osobních údajů** Správce může bez souhlasu obchodního partnera jako subjektu údajů zpracovávat výše uvedené osobní údaje k následujícím účelům: i) plnění obchodních smluv a vztahů; ii) plnění právních povinností souvisejících s předmětem podnikání Správce; iii) ochrana práv a oprávněných zájmů Správce (zejména majetkových práv Správce); iv) CRM (systém řízení komunikace se zákazníkem) a interní reporting

**Následky neposkytnutí osobních údajů** Poskytnutí osobních údajů je dobrovolné. Neposkytnutí potřebných osobních údajů však znemožňuje identifikaci obchodního partnera jako smluvní strany, a tedy i uzavření rámcové smlouvy.

**Třetí strany, kterým mohou být vaše osobní údaje poskytovány** Osobní údaje mohou být poskytovány třetím stranám v souvislosti s plněním právních povinností, na vyžádání orgánů státní správy či pro uplatnění práv a oprávněných zájmů Správce. Osobní údaje mohou být poskytovány rovněž zpracovatelům, kteří pro Správce vykonávají dílčí činnost zpracování osobních údajů, zejména v oblasti IT. Hlavním zpracovatelem je Messer Information Services GmbH

**Předání osobních údajů do zahraničí** Osobní údaje jsou předávány ke zpracování pouze do zemí EU.

**Doba zpracování osobních údajů** Osobní údaje jsou Správce zpracovávány po dobu trvání smluvního vztahu a dále 10 let po ukončení smluvního vztahu nebo poskytnutí posledního plnění, podle toho, která skutečnost nastane později, nejméně však do vypořádání všech vzájemných práv a závazků. Osobní údaje zpracovávány pro účely plnění právních povinností jsou zpracovávány po dobu vyžadovanou příslušným právním předpisem.

### Jaká máte práva a jak je uplatnit?

V souvislosti se zpracováním osobních údajů máte zejména následující práva:

**Právo na přístup.** Kdykoliv můžete požádat o naše potvrzení, zda osobní údaje, které se Vás týkají, jsou či nejsou zpracovávány, a pokud jsou, pak za jakými účely, v jakém rozsahu, komu jsou zpřístupněny, jak dlouho je bude Správce zpracovávat, zda máte právo na opravu, výmaz, omezení zpracování či vznést námitku, odkud jsme osobní údaje získali a zda dochází k na základě zpracování Vašich osobních údajů k automatickému rozhodování, včetně případného profilování. Také máte právo získat kopii Vašich osobních údajů, přičemž první poskytnutí je bezplatné, za další poskytnutí pak může Správce požadovat přiměřenou úhradu administrativních nákladů.

**Právo na opravu.** Kdykoliv můžete požádat Správce o opravu či doplnění Vašich osobních údajů, pokud by byly nepřesné či neúplné.

**Právo na výmaz.** Správce musí vymazat Vaše osobní údaje pokud (i) již nejsou potřebné pro účely, pro které byly shromážděny nebo jinak zpracovány, (ii) zpracování je protiprávní, (iii) vznesete námitky proti zpracování a neexistují žádné převažující oprávněné důvody pro zpracování, nebo (iv) nám to ukládá zákonná povinnost.

**Právo na omezení zpracování.** Dokud Správce nevyřeší jakékoliv sporné otázky ohledně zpracování Vašich osobních údajů, musí omezit zpracování Vašich osobních údajů tak, že tyto může mít pouze uloženy a případně je může použít pouze z důvodu určení, výkonu nebo obhajoby právních nároků.

**Právo vznést námitku.** Můžete vznést námitku proti zpracování Vašich osobních údajů, které Správce zpracovává z důvodu oprávněného zájmu.

**Právo podat stížnost u dozorového úřadu:** Máte právo podat stížnost u Úřadu na ochranu osobních údajů, pokud se domníváte, že zpracováním Vašich osobních údajů bylo porušeno nařízení GDPR.

Jakoukoliv žádost či jakýkoliv podnět související se zpracováním osobních údajů či uplatněním práv obchodního partnera lze zaslat písemně na adresu Správce či elektronicky na adresu 

**Zabezpečení osobních údajů** Správce přijal organizačně-technická opatření, která zajišťují maximální možnou ochranu zpracování osobních údajů před neoprávněným přístupem nebo přenosem, před jejich ztrátou nebo zničením, jakož i před možným zneužitím. Veškeré osoby, které s osobními údaji přicházejí do styku v rámci plnění svých pracovních či smluvně převzatých povinností, jsou vázány zákonnou nebo smluvní povinností mlčenlivosti.



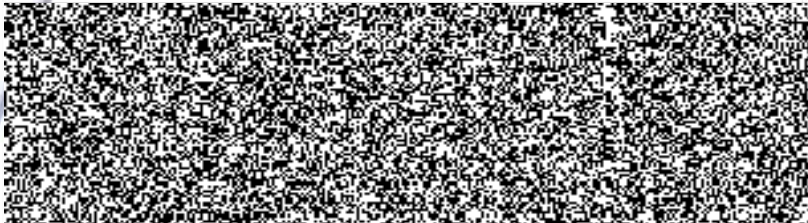

Závěrečná ustanovení Toto informační oznámení nabývá účinnosti 25.5.2018. Informační oznámení je umístěno na [Ochrana osobních údajů](#).

25.5.2018 Praha



